



แผนพัฒนาท้องถิ่น

(พ.ศ.๒๕๖๖ - ๒๕๗๐)

ฉบับทบทวน ครั้งที่ ๑/๒๕๖๖



องค์การบริหารส่วนตำบลเขาสมอคอน

อำเภอท่าม่วง จังหวัดลพบุรี

คำนำ

พระราชบัญญัติสภาพัฒนาการปกครองส่วนตำบล พ.ศ.๒๕๓๗ แก้ไขเพิ่มเติมถึง (ฉบับที่ ๗) พ.ศ.๒๕๖๒ มาตรา ๖๙/๑ พระราชบัญญัติกำหนดแผนและขั้นตอนการกระจายอำนาจให้แก่องค์กรปกครองส่วนท้องถิ่น พ.ศ.๒๕๔๒ หมวด ๒ มาตรา ๑๖ กำหนดให้องค์การบริหารส่วนตำบลมีอำนาจและหน้าที่ในการจัดระบบการบริการสาธารณะเพื่อประโยชน์ของประชาชนในท้องถิ่น (๑) การจัดทำแผนพัฒนาท้องถิ่นของตนเองระเบียบกระทรวงมหาดไทยว่าด้วยการจัดทำแผนพัฒนาขององค์กรปกครองส่วนท้องถิ่น พ.ศ.๒๕๔๘ และที่แก้ไขเพิ่มเติม (ฉบับที่ ๓) พ.ศ.๒๕๖๑ ข้อ ๑๘ กำหนดให้แผนพัฒนาท้องถิ่น กรณีองค์การบริหารส่วนตำบลให้จัดทำหรือทบทวนให้แล้วเสร็จภายในเดือนตุลาคมก่อนปีงบประมาณถัดไป ประกอบกับหนังสือกระทรวงมหาดไทย ด่วนที่สุด ที่ มท ๐๘๑๐.๓/ว ๗๔๖๗ ลงวันที่ ๑๔ ธันวาคม ๒๕๖๓ ได้แจ้งแนวทางการจัดทำแผนพัฒนาขององค์กรปกครองส่วนท้องถิ่น (พ.ศ.๒๕๖๖ – ๒๕๗๐) และหนังสือกระทรวงมหาดไทย ที่ มท ๐๘๑๐.๓/ว ๖๐๘๖ ลงวันที่ ๑๙ สิงหาคม ๒๕๖๕ ได้แจ้งหนังสือชักซ้อมแนวทางการใช้แผนพัฒนาท้องถิ่นขององค์กรปกครองส่วนท้องถิ่นเพื่อจัดทำบริการสาธารณะหรือกิจกรรมสาธารณะ

องค์กรปกครองส่วนท้องถิ่นที่มีอำนาจและหน้าที่ในการจัดทำแผนพัฒนาท้องถิ่น เพื่อใช้เป็นกรอบในการจัดทำงบประมาณรายจ่ายประจำปี และงบประมาณจากเงินสะสมในช่วงของแผนนั้น รวมทั้งวางแนวทางเพื่อให้มีการปฏิบัติให้บรรลุวัตถุประสงค์ตามโครงการพัฒนา ที่กำหนดไว้ในแผนพัฒนาท้องถิ่น “แผนพัฒนาท้องถิ่น” หมายความว่า แผนพัฒนาขององค์กรปกครองส่วนท้องถิ่น ที่กำหนดวิสัยทัศน์ ประเด็นยุทธศาสตร์ เป้าประสงค์ ตัวชี้วัด ค่าเป้าหมายและกลยุทธ์ โดยสามารถนำข้อมูลจากแผนพัฒนาท้องถิ่นฉบับปัจจุบันมาทบทวนและปรับใช้ในการจัดทำหรือทบทวนแผนพัฒนาท้องถิ่น (พ.ศ.๒๕๖๖ – ๒๕๗๐) โดยพิจารณาให้มีความสอดคล้องกับยุทธศาสตร์การพัฒนาขององค์กรปกครองส่วนท้องถิ่นในเขตจังหวัด ยุทธศาสตร์จังหวัด ยุทธศาสตร์กลุ่มจังหวัด แผนพัฒนาจังหวัด แผนพัฒนากลุ่มจังหวัด แผนพัฒนาภาค แผนพัฒนาเศรษฐกิจและสังคมแห่งชาติ ยุทธศาสตร์ชาติ ๒๐ ปี และเป้าหมายการพัฒนาที่ยั่งยืน (Sustainable Development Goals : SDGs) โดยใช้วิธีการบริหารกิจการบ้านเมืองที่ดี และให้คำนึงถึงการมีส่วนร่วมของประชาชนในการจัดทำแผนพัฒนาขององค์กรปกครองส่วนท้องถิ่น

องค์การบริหารส่วนตำบลเขาสมอคอน ได้ดำเนินการทบทวนแผนพัฒนาท้องถิ่น (พ.ศ.๒๕๖๖ – ๒๕๗๐) ตามระเบียบกระทรวงมหาดไทยว่าด้วยการจัดทำแผนพัฒนาท้องถิ่น พ.ศ.๒๕๔๘ และที่แก้ไขเพิ่มเติมถึง (ฉบับที่ ๓) พ.ศ.๒๕๖๑ และหนังสือสั่งการต่าง ๆ ที่เกี่ยวข้อง โดยได้บูรณาการแผนงาน/โครงการ/กิจกรรม จากประชาคมระดับตำบล รวมไปถึงส่วนราชการและหน่วยงานในพื้นที่ที่เกี่ยวข้อง ที่สามารถนำไปเป็นกรอบในการจัดทำงบประมาณรายจ่ายประจำปี งบประมาณรายจ่ายเพิ่มเติม งบประมาณจากเงินสะสม การตั้งงบประมาณอุดหนุนให้แก่หน่วยงานอื่นได้อย่างมีประสิทธิภาพเกิดประโยชน์สูงสุดแก่ประชาชน

สารบัญ

เรื่อง

หน้า

ส่วนที่ ๑	สภาพทั่วไปและข้อมูลพื้นฐาน	๑ - ๑๐
	(๑) ด้านกายภาพ	
	(๒) ด้านการเมือง/การปกครอง	
	(๓) ประชากร	
	(๔) สภาพทางสังคม	
	(๕) ระบบบริการพื้นฐาน	
	(๖) ระบบเศรษฐกิจ	
	(๗) ศาสนา ประเพณี วัฒนธรรม	
	(๘) ทรัพยากรธรรมชาติ	
ส่วนที่ ๒	ยุทธศาสตร์การพัฒนากองค์กรปกครองส่วนท้องถิ่น	๑๑ - ๕๘
	(๑) ความสัมพันธ์ระหว่างแผนพัฒนาระดับมหภาค	
	(๒) ยุทธศาสตร์ขององค์กรปกครองส่วนท้องถิ่น	
	(๓) การวิเคราะห์เพื่อพัฒนาท้องถิ่น	
ส่วนที่ ๓	การนำแผนพัฒนาท้องถิ่นไปสู่การปฏิบัติ	๕๙ - ๑๙๐
	(๑) ยุทธศาสตร์การพัฒนาและแผนงาน	
	(๒) บัญชีโครงการพัฒนาท้องถิ่น	
ส่วนที่ ๔	การติดตามและประเมินผล	๑๙๑ - ๒๐๖
	(๑) การติดตามและประเมินผลยุทธศาสตร์	
	(๒) การติดตามและประเมินผลโครงการ	
	(๓) สรุปผลการพัฒนาท้องถิ่น	
	(๔) ข้อเสนอแนะในการจัดทำแผนพัฒนาท้องถิ่นในอนาคต	
	๑) ผลกระทบนำไปสู่ออนาคต	
	๒) ข้อเสนอแนะ ผลการพัฒนา	

ภาคผนวก

ประกาศใช้แผนพัฒนาท้องถิ่น (พ.ศ.๒๕๖๖ - ๒๕๗๐) ฉบับทบทวน ครั้งที่ ๑/๒๕๖๖

ส่วนที่ ๑

สภาพทั่วไปและข้อมูลพื้นฐาน

ส่วนที่ ๑

สภาพทั่วไปและข้อมูลพื้นฐาน

๑. ด้านกายภาพ

๑.๑ ที่ตั้งอาณาเขต

องค์การบริหารส่วนตำบลเขาสมอคอน องค์การบริหารส่วนตำบลเขาสมอคอน ตั้งอยู่ทางทิศเหนือของอำเภอท่าม่วง จังหวัดลพบุรี ห่างจากตัวอำเภอท่าม่วง ๑๑ กิโลเมตร มีอาณาเขตติดต่อ ดังนี้

ทิศเหนือ ติดต่อกับ ตำบลบางมัญ ตำบลหัวไผ่ อำเภอเมือง จังหวัดสิงห์บุรีและตำบลบางขาม ตำบลบ้านชี ตำบลหนองเต่า อำเภอบ้านหมี่ จังหวัดลพบุรี

ทิศใต้ ติดต่อกับ ตำบลโคกสลุด , ตำบลมูจลินท์ อำเภอท่าม่วง จังหวัดลพบุรี

ทิศตะวันออก ติดต่อกับ ตำบลบางลี่ อำเภอท่าม่วง จังหวัดลพบุรี

ทิศตะวันตก ติดต่อกับ ตำบลบางมัญ อำเภอเมือง จังหวัดสิงห์บุรี

หมู่บ้านในเขตองค์การบริหารส่วนตำบลเขาสมอคอน มี ๑๐ หมู่บ้าน ประกอบด้วย

- | | | | |
|----------------|--------------------------------|------------------------|--------------------|
| ๑. หมู่ที่ ๑ | บ้านเขาสมอคอน | นางอารมณี รวบรวม | ผู้ใหญ่บ้าน |
| ๒. หมู่ที่ ๒ | บ้านเขาสมอคอน | นายบุญชู คุ่มม่วง | ผู้ใหญ่บ้าน |
| ๓. หมู่ที่ ๓ | บ้านเขาหมอนอิง | นายไพบุลย์ ศรีสวัสดิ์ | ผู้ใหญ่บ้าน |
| ๔. หมู่ที่ ๔ | บ้านเขาบ้านหว่า | นายศุภกร มาสวนจิก | ผู้ใหญ่บ้าน |
| ๕. หมู่ที่ ๕ | บ้านพราน | นายณรงค์ฤทธิ์ บัวหอม | ผู้ใหญ่บ้าน |
| ๖. หมู่ที่ ๖ | บ้านแหลมกะลา | นายสุชิน วีระประสิทธิ์ | ผู้ใหญ่บ้าน |
| ๗. หมู่ที่ ๗ | บ้านคลองพระ | นายธนัทรัช นามนาค | กำนันตำบลเขาสมอคอน |
| ๘. หมู่ที่ ๘ | บ้านท่าโขลง - บางพาน (บางส่วน) | | |
| ๙. หมู่ที่ ๑๒ | บ้านหัวไผ่ | นางสาววรรณธรณ์ นาคน้อย | ผู้ใหญ่บ้าน |
| ๑๐. หมู่ที่ ๑๓ | บ้านห้วยแก้ว | นางดวงตา สุขแจ้ | ผู้ใหญ่บ้าน |

แผนที่องค์การบริหารส่วนตำบลเขาสมคอน อำเภอท่าม่วง จังหวัดลพบุรี

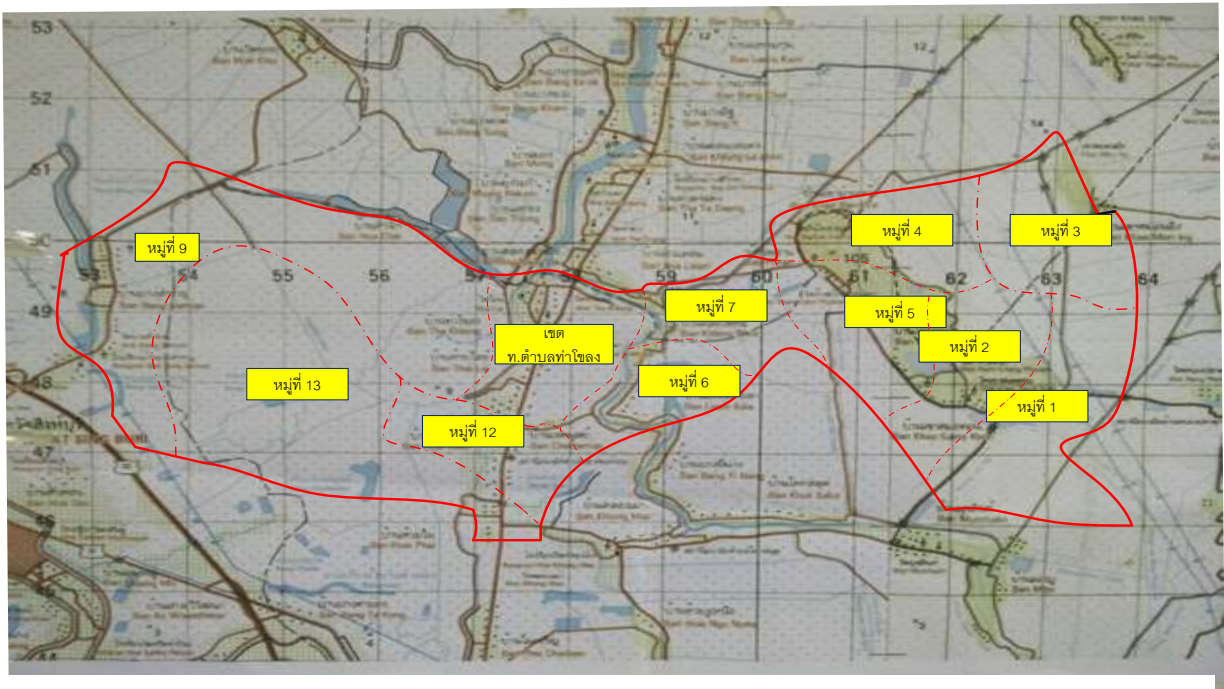
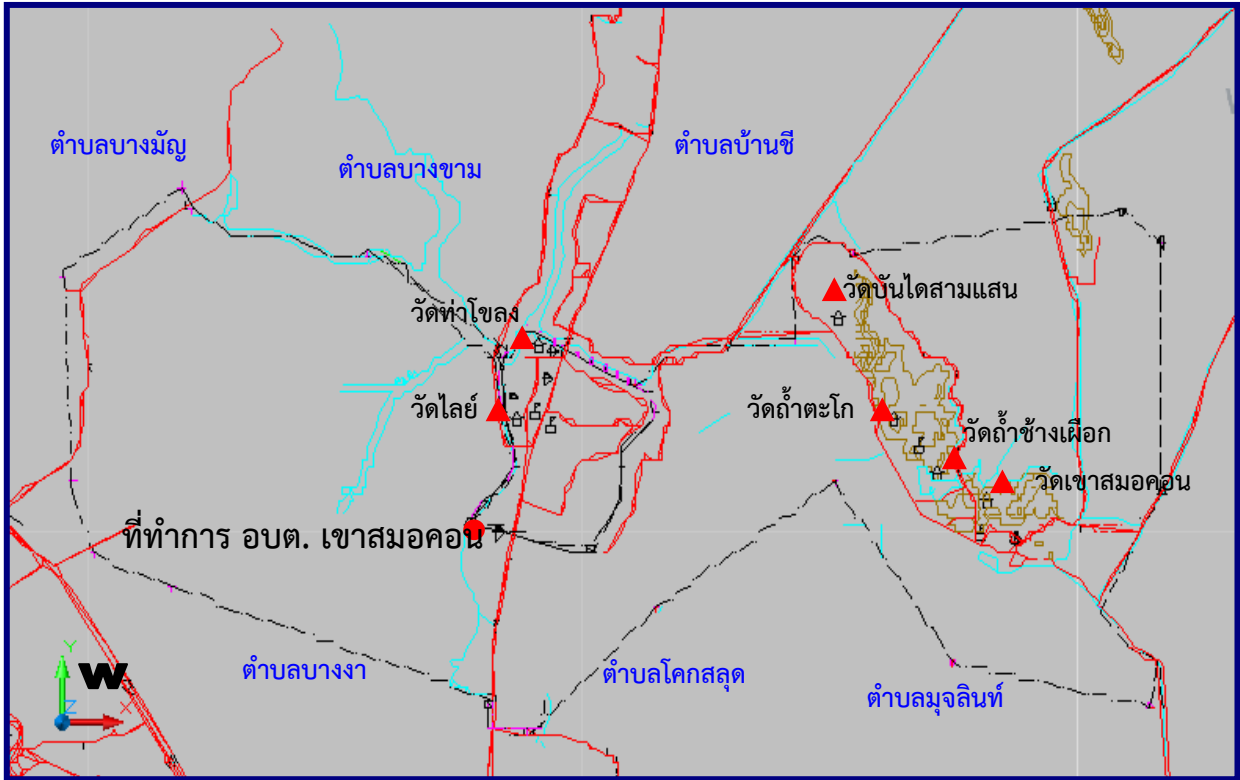

สัญลักษณ์
เขตตำบล

๑.๒ ลักษณะภูมิประเทศ

ลักษณะภูมิประเทศขององค์การบริหารส่วนตำบลเขาสมอคอน ส่วนใหญ่เป็นที่ราบลุ่ม และมีทรัพยากรธรรมชาติในพื้นที่ ได้แก่

- เทือกเขาสมอคอน อยู่ในเขตหมู่ที่ ๑ , ๒ , ๔ , ๕
- แม่น้ำบางขาม อยู่ในเขตหมู่ที่ ๖ , ๗ , ๘ , ๙

๑.๓ ลักษณะภูมิอากาศ

ลักษณะอากาศมีลักษณะอากาศเปลี่ยนแปลงไปตามฤดู ซึ่งมี ๓ ฤดู ดังนี้

ฤดูร้อน เริ่มตั้งแต่กลางเดือนกุมภาพันธ์ไปจนถึงกลางเดือนพฤษภาคม อากาศร้อนและแห้งแล้ง บางครั้งเกิดพายุฝนฟ้าคะนองและลมกระโชกแรง เกิดความเสียหายแก่ประชาชนทุกปี เรียกว่า “พายุฤดูร้อน” อากาศร้อน จะมีอุณหภูมิระหว่าง ๓๕ – ๓๙.๙ องศาเซลเซียส ร้อนจัด มีอุณหภูมิประมาณ ๔๐ องศาเซลเซียสขึ้นไป

ฤดูฝน เริ่มตั้งแต่กลางเดือนพฤษภาคม ฝนตกมากในช่วงเดือน พฤษภาคม – ตุลาคม แต่อาจเกิด “ช่วงฝนทิ้ง” ซึ่งอาจนานประมาณ ๑ – ๒ สัปดาห์หรือบางปีอาจเกิดขึ้นรุนแรงและมีฝนน้อยนานนับเดือนในเดือนกรกฎาคม

ฤดูหนาว เริ่มตั้งแต่กลางเดือนตุลาคมถึงกลางเดือนกุมภาพันธ์

๑.๔ ลักษณะของดิน

ลักษณะของดินในพื้นที่เป็นดินร่วน ดินเหนียว พื้นราบเหมาะแก่การเพาะปลูกข้าว

- แหล่งน้ำธรรมชาติไหลผ่าน ได้แก่
 - แม่น้ำบางขาม จำนวน ๑ สาย
 - ลำน้ำ จำนวน ๓ แห่ง
- แหล่งน้ำที่สร้างขึ้น ได้แก่
 - ฝาย จำนวน ๔ แห่ง
 - บ่อบาดาล จำนวน ๓๖ แห่ง
 - คลองชลประทาน จำนวน ๖ แห่ง
 - ประปา ได้แก่

หมู่ที่ ๕ , ๗ , ๑๒ , ๑๓ (อยู่ในความรับผิดชอบของ อบต.เขาสมอคอน)

หมู่ที่ ๑ , ๒ , ๓ , ๔ , ๖ , ๙ (หมู่บ้านดำเนินการเอง)

- ลักษณะของไม้และป่าไม้

ในเขต อบต. เขาสมอคอน ไม่มีป่าไม้ แต่มีต้นไม้ที่ชาวบ้านปลูกลักษณะของไม้เป็นไม้ยืนต้น ผลัดใบ

๒. ด้านการเมือง/การปกครอง

๒.๑ เขตการปกครอง

องค์การบริหารส่วนตำบลเขาสมอคอน มีหมู่บ้านในเขตองค์การบริหารส่วนตำบลเขาสมอคอน ทั้งหมด ๑๐ หมู่บ้าน แต่ละหมู่บ้านมีกรรมการซึ่งเป็นตัวแทนของหมู่บ้าน ประชาชนมีส่วนร่วมในการจัดซื้อจัดจ้างขององค์การบริหารส่วนตำบลเขาสมอคอน ประชาชนให้ความร่วมมือด้านการเลือกตั้งเป็นอย่างดี การแก้ไขปัญหาขององค์การบริหารส่วนตำบลเขาสมอคอนคือ ขอความร่วมมือ ผู้นำ เจ้าหน้าที่ที่มีหน้าที่รับผิดชอบให้ระมัดระวังสอดส่องพฤติกรรมและให้รายงานอำเภอทราบ การรณรงค์ ประชาสัมพันธ์ ให้ข้อมูลที่ถูกต้องเกี่ยวกับข้อกฎหมายการประชุมประชาคมท้องถิ่นทุกหมู่บ้านในเขตองค์การบริหารส่วนตำบลเขาสมอคอน ในการจัดทำแผนพัฒนาองค์การบริหารส่วนตำบล จากผลการประชุมทุกครั้ง ที่ อบต.จัดขึ้น มีประชาชนสนใจเข้าร่วม

ประชุมรวมทั้งแสดงความคิดเห็นที่หลากหลาย ส่งผลให้องค์การบริหารส่วนตำบลเขาสมอคอนดำเนินงานตามความต้องการของประชาชน และประชาชนได้รับและมีส่วนร่วมในการพัฒนาองค์การบริหารส่วนตำบลเขาสมอคอน นอกจากนี้ องค์การบริหารส่วนตำบลเขาสมอคอนได้จัดโครงการอบรมศึกษา ดูงาน ของคณะผู้บริหาร สมาชิกสภา อบต. พนักงาน อบต. ผู้นำชุมชน และโครงการอื่นๆ สำหรับประชาชนอีกหลายโครงการ เพื่อนำความรู้และประสบการณ์ที่ได้รับมาพัฒนาองค์การบริหารส่วนตำบล ให้เจริญเท่าเทียมกับองค์การบริหารส่วนตำบลอื่นๆ และองค์การบริหารส่วนตำบลมีโครงการจัดซื้อเครื่องมือเครื่องใช้ในการปฏิบัติงานให้ทันสมัย และมีประสิทธิภาพ โครงการบางโครงการต้องระงับไว้เนื่องจากข้อจำกัดด้านงบประมาณ มีอัตรากำลังพนักงานองค์การบริหารส่วนตำบลจำกัดไม่เพียงพอต่อการตอบสนองความต้องการของประชาชนในด้านบริการ

๒.๒ การเลือกตั้ง

ข้อมูลผู้มีสิทธิเลือกตั้ง ผู้มีสิทธิเลือกตั้งทั้งหมด ๓,๔๒๖ คน (การเลือกตั้งนายกองค์การบริหารส่วนตำบลและสมาชิกองค์การบริหารส่วนตำบลเขาสมอคอน) แบ่งเป็นรายหมู่บ้าน ได้ดังนี้

หมู่ที่	ชื่อหมู่บ้าน	จำนวนผู้มีสิทธิเลือกตั้ง		รวม
		ชาย	หญิง	
๑	บ้านเขาสมอคอน	๒๓๗	๒๘๑	๕๑๘
๒	บ้านเขาสมอคอน	๒๒๕	๒๔๐	๔๖๕
๓	บ้านเขาหมอนอิง	๑๐๗	๑๐๔	๒๑๑
๔	บ้านเขาบ้านหว่า	๒๑๘	๒๑๓	๔๓๑
๕	บ้านพราน	๒๒๓	๒๔๐	๔๖๓
๖	บ้านแหลมกะลา	๑๔๒	๑๖๕	๓๐๗
๗	บ้านคลองพระ	๑๓๑	๑๒๖	๒๕๗
๘	บ้านท่าโหลง - บางพาน	๔๒	๔๘	๙๐
๑๒	บ้านหัวไผ่	๕๔	๔๖	๑๐๐
๑๓	บ้านห้วยแก้ว	๒๘๒	๓๐๒	๕๘๔
รวม		๑,๖๖๑	๑,๗๖๕	๓,๔๒๖

๓. ประชากร

๓.๑ ข้อมูลเกี่ยวกับจำนวนประชากร

หมู่ ที่	ชื่อหมู่บ้าน	จำนวนประชากรขององค์การบริหารส่วนตำบลเขาสมอคอน (เปรียบเทียบย้อนหลัง ๕ ปี)									
		พ.ศ.๒๕๖๒		พ.ศ.๒๕๖๓		พ.ศ.๒๕๖๔		พ.ศ.๒๕๖๕		พ.ศ.๒๕๖๖	
		ชาย	หญิง	ชาย	หญิง	ชาย	หญิง	ชาย	หญิง	ชาย	หญิง
๑	บ้านเขาสมอคอน	๓๑๔	๓๔๙	๓๐๕	๓๔๔	๓๐๐	๓๔๐	๒๙๖	๓๓๕	๒๙๐	๓๒๗
๒	บ้านเขาสมอคอน	๓๑๐	๓๑๒	๓๐๔	๓๑๑	๒๙๔	๓๐๔	๒๙๑	๓๐๐	๒๘๕	๒๘๙
๓	บ้านเขาหมอนอิง	๑๒๓	๑๓๙	๑๒๒	๑๓๔	๑๒๒	๑๒๙	๑๒๐	๑๒๘	๑๒๐	๑๒๗
๔	บ้านเขาบ้านหว่า	๒๙๒	๒๖๙	๒๙๓	๒๖๕	๒๙๖	๒๖๔	๒๙๓	๒๖๓	๒๘๔	๒๖๑
๕	บ้านพราน	๓๓๕	๓๐๖	๓๓๐	๓๐๑	๓๒๒	๒๙๕	๓๒๔	๒๙๑	๓๑๘	๓๐๐
๖	บ้านแหลมกะลา	๑๘๐	๒๐๔	๑๘๖	๒๐๓	๑๗๘	๑๙๘	๑๗๕	๑๙๕	๑๗๕	๑๙๓
๗	บ้านคลองพระ	๑๖๐	๑๔๕	๑๕๙	๑๕๓	๑๕๘	๑๕๒	๑๕๓	๑๕๔	๑๔๙	๑๕๐
๘	บ้านท่าโขลง - บางพาน	๔๙	๕๕	๔๘	๕๓	๔๘	๕๓	๔๙	๕๗	๕๓	๕๕
๙	บ้านหัวไผ่	๖๗	๕๕	๖๗	๕๔	๖๕	๕๔	๖๔	๕๒	๖๔	๕๑
๑๐	บ้านห้วยแก้ว	๓๖๑	๓๗๐	๓๕๗	๓๗๒	๓๕๑	๓๖๙	๓๕๘	๓๖๘	๓๔๙	๓๕๘
รวมทั้งหมด		๒,๑๙๑	๒,๒๐๔	๒,๑๗๑	๒,๑๙๐	๒,๑๓๔	๒,๑๕๘	๒,๑๒๓	๒,๑๔๓	๒,๐๘๗	๒,๑๑๑

ข้อมูลล่าสุด ณ เดือนมกราคม ๒๕๖๖

๓.๒ ช่วงอายุและจำนวนประชากร (พ.ศ.๒๕๖๖)

- จำนวนประชากรเยาวชน (อายุต่ำกว่า ๑๘ ปี) หญิง ๓๔๗ คน ชาย ๔๐๕ คน รวมจำนวน ๗๕๒ คน
- จำนวนประชากร (อายุ ๑๘ - ๖๐ ปี) หญิง ๑,๒๖๒ คน ชาย ๑,๓๓๕ คน รวมจำนวน ๒,๕๙๗ คน
- จำนวนประชากรผู้สูงอายุ (อายุมากกว่า ๖๐ ปี) หญิง ๕๐๒ คน ชาย ๓๔๗ คน รวมจำนวน ๘๔๙ คน

๔. สภาพทางสังคม

๔.๑ การศึกษา

ในพื้นที่องค์การบริหารส่วนตำบลเขาสมอคอน มีศูนย์พัฒนาเด็กเล็ก จำนวน ๑ แห่ง โรงเรียนในสังกัดองค์การบริหารส่วนตำบลเขาสมอคอน จำนวน ๑ แห่ง และโรงเรียนในพื้นที่ระดับประถมศึกษา จำนวน ๑ โรงเรียน ดังนี้

- ศูนย์พัฒนาเด็กเล็ก จำนวน ๑ แห่ง แยกได้ดังนี้

ชื่อศูนย์พัฒนาเด็กเล็ก	จำนวนนักเรียน		
	ชาย	หญิง	รวม
ศูนย์พัฒนาเด็กเล็กกอนามัยบ้านเขาสมอคอน			
รวม	๑๑	๑๑	๒๒

- โรงเรียนอนุบาลพระศรีอารีย์ สังกัดองค์การบริหารส่วนตำบลเขาสมอคอน จำนวน ๑ แห่ง แยกได้ดังนี้

ระดับชั้น	จำนวนนักเรียน		
	ชาย	หญิง	รวม
ระดับชั้นอนุบาล ๑	๘	๕	๑๓
ระดับชั้นอนุบาล ๒	๙	๖	๑๕
ระดับชั้นอนุบาล ๓	๙	๑๑	๒๐
ระดับชั้นประถมศึกษาปีที่ ๑	๘	๗	๒๑
ระดับชั้นประถมศึกษาปีที่ ๒	๙	๑๒	๒๑
ระดับชั้นประถมศึกษาปีที่ ๓	๑๙	๘	๒๗
ระดับชั้นประถมศึกษาปีที่ ๔	๗	๙	๑๖
ระดับชั้นประถมศึกษาปีที่ ๕	๑๒	๑๔	๒๖
ระดับชั้นประถมศึกษาปีที่ ๖	๑๖	๔	๒๐
ระดับมัธยมศึกษาปีที่ ๑	๙	๕	๑๔
ระดับมัธยมศึกษาปีที่ ๒	๔	๓	๗
รวม	๑๑๐	๘๔	๑๙๔

- โรงเรียนในพื้นที่ระดับประถมศึกษา จำนวน ๑ แห่ง แยกได้ดังนี้

ชื่อโรงเรียน	จำนวนนักเรียน			รวม
	ก่อนประถมศึกษา	ป.๑ - ป.๔	ป.๕ - ป.๖	
วัดถ้ำตะโก	๘	๔๒	๓๗	๘๗
รวม	๘	๔๒	๓๗	๘๗

๔.๒ สาธารณสุข

- โรงพยาบาลส่งเสริมสุขภาพในพื้นที่ตำบลเขาสมอคอน มีจำนวน ๒ แห่ง ดังนี้

๑) โรงพยาบาลส่งเสริมสุขภาพตำบลบ้านเขาสมอคอน หมู่ที่ ๑ บ้านเขาสมอคอน สังกัดองค์การบริหารส่วนตำบลเขาสมอคอน (ถ่ายโอนมาเมื่อปี ๒๕๕๕)

๒) โรงพยาบาลส่งเสริมสุขภาพตำบลเขาสมอคอน หมู่ที่ ๑๓ บ้านห้วยแก้ว

๔.๓ อาชญากรรม

ในเขตพื้นที่องค์การบริหารส่วนตำบลเขาสมอคอนไม่มีเหตุอาชญากรรมเกิดขึ้น

๔.๔ ยาเสพติด

ปัญหายาเสพติดในเขตตำบลเขาสมอคอน จากที่ทางสถานีตำรวจภูธรตำบลท่าโขลงได้แจ้งให้กับองค์การบริหารส่วนตำบลเขาสมอคอนทราบนั้น พบว่าในเขตองค์การบริหารส่วนตำบลเขาสมอคอนมีผู้ที่ติดยาเสพติด ดังนี้ **ข้อมูลปัญหาการผลิต การค้า การลำเลียงยาเสพติดในพื้นที่ตำบลเขาสมอคอน**

หมู่ที่	จำนวน (ราย)	ข้อหาที่จับกุม
๑	๓	ครอบครองยาบ้า
๑	๒	เสพยาบ้า
๒	๑	ครอบครองยาบ้า
๔	๔	ครอบครองยาบ้า
๔	๕	เสพยาบ้า
๕	๕	เสพยาบ้า
๕	๕	ครอบครองยาบ้า

หมู่ที่	จำนวน (ราย)	ข้อหาที่จับกุม
๑	๒	ลักทรัพย์ , การพนัน
๒	๓	ทำร้ายร่างกาย
๒	๑	หมิ่นประมาท
๒	๑	พ.ร.บ.อาวุธปืน
๕	๑	พ.ร.บ.การพนัน
รวม	๘	

๖	๓	ครอบครองและเสพยาบ้า
๑๓	๔	ครอบครองและเสพยาบ้า
๑๓	๑	จำหน่ายยาบ้า
รวม	๔๑	

ข้อมูลปัญหาอาชญากรรมในพื้นที่ตำบลเขาสมอคอน

หมู่ที่	จำนวน (ราย)	ข้อหาที่จับกุม
๑	๓	ครอบครองยาบ้า
๒	๓	ครอบครองและเสพยาบ้า
๔	๓	เสพยาบ้า
๕	๓	ครอบครองยาบ้า
๕	๒	เสพยาบ้า
รวม	๑๔	

หมู่ที่	จำนวน (ราย)	ข้อหาที่จับกุม
๒	๑	พ.ร.บ.อาวุธปืน
๔	๑	พ.ร.บ.อาวุธปืน
๕	๑	ทำให้เสียทรัพย์
๕	๒	พ.ร.บ.การพนัน
๖	๑	พ.ร.บ.การพนัน
รวม	๖	

ทั้งนี้องค์การบริหารส่วนตำบลเขาสมอคอน ร่วมกับสถานีตำรวจภูธรตำบลท่าโขลงได้รับความร่วมมือกับทางผู้นำประชาชน ช่วยสอดส่องดูแลอยู่เป็นประจำ แต่องค์การบริหารส่วนตำบลเขาสมอคอนสามารถทำได้เฉพาะตามอำนาจหน้าที่เท่านั้น เช่น การณรงค์ การประชาสัมพันธ์ การแจ้งเบาะแส การฝึกอบรมให้ความรู้แก่นอกเหนือจากอำนาจหน้าที่ ก็เป็นเรื่องของอำเภอหรือตำรวจแล้วแต่กรณี ทั้งนี้ องค์การบริหารส่วนตำบลเขาสมอคอนก็ได้ให้ความร่วมมือมาโดยตลอด

๔.๕ การสังคมสังเคราะห์

องค์การบริหารส่วนตำบลเขาสมอคอน ได้ดำเนินการด้านสังคมสังเคราะห์ ดังนี้

- (๑) ดำเนินการจ่ายเบี้ยยังชีพให้กับผู้สูงอายุ ผู้พิการ และผู้ป่วยเอดส์
- (๒) รับลงทะเบียนและประสานโครงการเงินอุดหนุนเพื่อการเลี้ยงดูเด็กแรกเกิด
- (๓) ประสานการทำบัตรผู้พิการ
- (๔) ดำเนินการโครงการฝึกอบรมทักษะอาชีพให้กับเด็ก เยาวชนและประชาชนทั่วไป
- (๕) ดำเนินโครงการสร้างและซ่อมที่อยู่อาศัยให้กับผู้ยากไร้ รายได้น้อย ผู้ด้อยโอกาสไร้ที่พึ่ง
- (๖) ประสานการให้ความช่วยเหลือของจังหวัด อำเภอ หน่วยงานต่างๆ ที่ให้การสนับสนุน

๕. ระบบบริการพื้นฐาน

๕.๑ การคมนาคมขนส่ง

องค์การบริหารส่วนตำบลเขาสมอคอน มีเส้นทางคมนาคมเพียงทางเดียว คือ ทางรถยนต์มีทางหลวงแผ่นดิน (ถนนสายท่าม่วง – บางงา) เป็นเส้นทางคมนาคมสายหลักในการเดินทางไปสู่อำเภอท่าม่วงและจังหวัดลพบุรี ภายในหมู่บ้านต่างๆ มีเส้นทางคมนาคมเชื่อมต่อทั่วถึงกัน

๕.๒ การไฟฟ้า

ปัจจุบันในพื้นที่องค์การบริหารส่วนตำบลเขาสมอคอน มีไฟฟ้าใช้ทุกครัวเรือน คิดเป็น ๑๐๐ % ปัญหา คือ ไฟฟ้าส่องสว่างทางหรือที่สาธารณะยังไม่สามารถดำเนินการครอบคลุมพื้นที่ได้ทั้งหมด เนื่องจากพื้นที่ที่มีความต้องการให้ติดตั้งไฟฟ้าส่องสว่างนั้นยังไม่เป็นที่สาธารณะ องค์การบริหารส่วนตำบลเขาสมอคอนจึงไม่สามารถดำเนินการได้เช่นเดียวกับถนน การแก้ปัญหา คือ ประสานความร่วมมือกันหลายๆ ฝ่าย เพื่อที่จะทำความเข้าใจกับประชาชนในพื้นที่ และวิธีการที่จะดำเนินการแก้ไขอย่างไร ทั้งนี้ องค์การบริหารส่วนตำบลเขาสมอคอนก็ได้ตั้งงบประมาณในส่วนนี้ไว้แล้ว และได้แจ้งประชาสัมพันธ์ให้ประชาชนได้รับทราบถึงเหตุผลเพื่อที่จะได้ช่วยกันแก้ไขปัญหาให้กับหมู่บ้าน

๕.๓ การประปา

การประปา องค์การบริหารส่วนตำบลเขาสมอคอน มีกิจการประปาเป็นขององค์การบริหารส่วนตำบลเขาสมอคอนเองบางหมู่บ้าน สามารถให้บริการได้ครอบคลุมทุกหลังคาเรือน คิดเป็น ๑๐๐ % และมีน้ำใช้ตลอดทั้งปี ปัญหา คือ มีข้อร้องเรียนเรื่องน้ำประปาขุ่นบ่อยครั้ง และน้ำประปาไม่ไหลสาเหตุเนื่องจากเป็นท่อประปาเก่าเกิดการตกตะกอนของน้ำและไม่มีแหล่งน้ำดิบในการผลิตประปา ปัจจุบันประชาชนมีประปาใช้ ดังนี้

- หมู่ที่ ๕ , ๗ , ๑๒ , ๑๓ (อยู่ในความรับผิดชอบขององค์การบริหารส่วนตำบลเขาสมอคอน)
- หมู่ที่ ๑ , ๒ , ๓ , ๔ , ๖ , ๙ (หมู่บ้านดำเนินการเอง)

๕.๔ โทรศัพท์

ในปัจจุบันทุกหมู่บ้านใช้โทรศัพท์เคลื่อนที่ที่เป็นส่วนใหญ่

๕.๕ ไปรษณีย์หรือการสื่อสารหรือการขนส่ง และวัสดุ ครุภัณฑ์

มีที่ทำการไปรษณีย์ จำนวน ๑ แห่ง ได้แก่ ไปรษณีย์ท่าโขลง ตั้งอยู่ใกล้เทศบาลตำบลท่าโขลง อำเภอท่าม่วง จังหวัดลพบุรี ให้บริการในวันจันทร์ - ศุกร์ เวลา ๐๘.๓๐ - ๑๖.๓๐ น. วันเสาร์ เวลา ๐๘.๓๐ - ๑๒.๐๐ น. หยุดวันอาทิตย์

๖. ระบบเศรษฐกิจ

๖.๑ การเกษตร

ราษฎรส่วนใหญ่ประมาณร้อยละ ๘๐ ประกอบอาชีพทำการเกษตรกรรม ได้แก่ ทำนา ปลูกข้าวที่เหลือประกอบอาชีพส่วนตัวและรับจ้าง

๖.๒ การประมง

ในเขตองค์การบริหารส่วนตำบลเขาสมอคอนไม่มีการประมง

๖.๓ การปศุสัตว์

ตำบลเขาสมอคอนมีการปศุสัตว์ คือ

- หมู่ที่ ๑ บ้านเขาสมอคอน เลี้ยงวัว เลี้ยงหมู เลี้ยงเป็ด - ไก่
- หมู่ที่ ๒ บ้านเขาสมอคอน เลี้ยงหมู เลี้ยงเป็ด - ไก่
- หมู่ที่ ๕ บ้านพราน - บ้านโคกทะเล เลี้ยงแพะ เลี้ยงวัว เลี้ยงแกะ
- หมู่ที่ ๑๓ บ้านห้วยแก้ว เลี้ยงวัว เลี้ยงหมู เลี้ยงเป็ด - ไก่

๖.๔ การบริการ

ในเขตองค์การบริหารส่วนตำบลเขาสมอคอนไม่มีการบริการ

๖.๕ การท่องเที่ยว

- ดอยธัมมิกราช ดอยที่มีประวัติศาสตร์ความเป็นมาที่เกี่ยวข้องกับกษัตริย์ยุคทวาราวดีและเป็นสถานที่ศึกษาและปฏิบัติธรรมของพระราชาและฤาษี
- เทือกเขาสมอคอน มีถ้ำต่างๆ มากมาย เช่น ถ้ำชิงช้า ถ้ำน้ำ ถ้ำพระนอน ถ้ำพราหมณ์ ถ้ำชี้แรด
- วัดถ้ำตะโกพุทธโสภณ , วัดเขาสมอคอน
- จุดพบโครงกระดูกโบราณ เครื่องประดับและเครื่องปั้นดินเผายุคทวาราวดี บริเวณพื้นที่หมู่ที่ ๕

๖.๖ อุตสาหกรรม

โรงสีข้าว จำนวน ๑ แห่ง (บริษัทไทยมาพรรณเทรดดิ้ง จำกัด)

๖.๗ การพาณิชย์และกลุ่มอาชีพ

ประชาชนตำบลเขาสมอคอน มีการรวมกลุ่มของประชาชน ได้แก่ กลุ่มเยาวชนตำบลเขาสมอคอน กลุ่มมัคคุเทศก์น้อย กลุ่มออปพร. กลุ่มผู้สูงอายุ กลุ่มสตรี กลุ่ม อสม. กลุ่มออมทรัพย์ นอกจากนี้ยังมีกลุ่มอาชีพต่าง ๆ เช่น กลุ่มจักรสาน กลุ่มทำอาหารไทย กลุ่มทำไม้กวาด กลุ่มอาชีพ (เกษตรกรทำนา) กลุ่มปลูกข้าวปลอดสารพิษ กลุ่มผลิตปุ๋ยชีวภาพ

๖.๘ แรงงาน

ราษฎรส่วนใหญ่ประมาณร้อยละ ๘๐ ประกอบอาชีพทำการเกษตรกรรม ได้แก่ ทำนา ปลูกข้าว ที่เหลือประกอบอาชีพส่วนตัวและรับจ้าง

๗. ศาสนา ประเพณี วัฒนธรรม

๗.๑ การนับถือศาสนา

ประชาชนส่วนใหญ่ นับถือศาสนาพุทธ ในพื้นที่องค์การบริหารส่วนตำบลเขาสมอคอนมีวัดจำนวน ๕ แห่ง ดังนี้

- ๑) วัดเขาสมอคอน หมู่ที่ ๑ , ๒
- ๒) วัดถ้ำช้างเผือก หมู่ที่ ๕
- ๓) วัดถ้ำตะโก หมู่ที่ ๕
- ๔) วัดบันไดสามแสน หมู่ที่ ๕
- ๕) วัดบางพราน หมู่ที่ ๙

๗.๒ ประเพณีและงานประจำปี

ประชาชนชาวตำบลเขาสมอคอน ได้มีการอนุรักษ์ประเพณี และวัฒนธรรมไทยอันดีงาม ได้แก่ ประเพณีแห่พระศรีอารียเมตไตรย์ ประเพณีสงกรานต์ รดน้ำดำหัวผู้สูงอายุ ประเพณีลอยกระทง ประเพณีแห่เทียนเข้าพรรษา เป็นต้น นอกจากนี้ยังมีการอนุรักษ์ภูมิปัญญาท้องถิ่นเก่าแก่ของไทยอีกด้วย ได้แก่ การจักรสานเครื่องมือเครื่องใช้ต่าง ๆ เช่น ตะกร้า กระบุง ชะลอม , การร้อยมาลัยดอกมะลิ ดอกพุด เป็นต้น

๗.๓ ภูมิปัญญาท้องถิ่น ภาษาล้าน

ภูมิปัญญาท้องถิ่น ประชาชนในเขตองค์การบริหารส่วนตำบลเขาสมอคอนได้อนุรักษ์ภูมิปัญญาท้องถิ่น ได้แก่ กลุ่มจักรสาน กลุ่มทำอาหารไทย กลุ่มทำไม้กวาด กลุ่มเกษตรทำนา กลุ่มปลูกข้าวปลอดสารพิษ กลุ่มผลิตปุ๋ยชีวภาพ ภาษาล้าน ส่วนมากร้อยละ ๑๐๐% พูดภาษาไทย

๗.๔ OTOP สินค้าพื้นเมืองและของที่ระลึก

ประชาชนในเขตองค์การบริหารส่วนตำบลเขาสมอคอน ได้ผลิตของใช้พื้นเมืองขึ้นใช้ในครัวเรือนและเหลือเอาไว้จำหน่ายบ้าง ได้แก่ ข้าวปลอดสารพิษ ตะกร้าหวาย เชือกปอฟาง เสื้อสัญลักษณ์แหล่งท่องเที่ยว เขาสมอคอน ยาดมสมุนไพร สินค้าเกษตร อาหารแปรรูป เช่น ขนมเป็ยะนพวรรณ เผือกฉาบ ก๋วยฉาบ ขนมเต่า กระจยาสารท ผักปลอดสารพิษ ผลิตภัณฑ์เกษตรอินทรีย์ เช่น น้ำส้มควันไม้ โฮโมนพืช ปุยชีวภาพ

๘. ทรัพยากรธรรมชาติ

๘.๑ น้ำ

แหล่งน้ำธรรมชาติ

- ลำน้ำ มีจำนวน ๓ แห่ง
- แม่น้ำบางขาม มีจำนวน ๑ สาย

แหล่งน้ำที่สร้างขึ้น

- ฝาย มีจำนวน ๔ แห่ง
- บ่อบาดาล มีจำนวน ๒๕ แห่ง
- คลองชลประทาน มีจำนวน ๖ แห่ง
- ประปาหมู่บ้าน

หมู่ที่ ๕ , ๗ , ๑๒ , ๑๓ (อยู่ในความรับผิดชอบของ อบต.เขาสมอคอน)

หมู่ที่ ๑ , ๒ , ๓ , ๔ , ๖ , ๙ (หมู่บ้านดำเนินการเอง)

๘.๒ ป่าไม้

ในเขตองค์การบริหารส่วนตำบลเขาสมอคอนไม่มีป่าไม้

๘.๓ ภูเขา

มีเทือกเขาสมอคอนปกคลุมพื้นที่ หมู่ที่ ๔ , ๕ , ๑ , ๒ - เขามอนอิง เป็นภูเขาเดี่ยว ๆ

๘.๔ ทรัพยากรธรรมชาติที่สำคัญ

ในพื้นที่ขององค์การบริหารส่วนตำบลเขาสมอคอน ส่วนมากเป็นพื้นที่สำหรับเพาะปลูก ที่อยู่อาศัย ร้านค้า สถานประกอบการ ตามลำดับ และมีพื้นที่เพียงเล็กน้อยที่เป็นพื้นที่สาธารณะ ทรัพยากรธรรมชาติในพื้นที่ ได้แก่ ดิน น้ำ ต้นไม้ อากาศที่ไม่มีมลพิษ ปัญหาคือ น้ำฝน น้ำในการเกษตรก็ต้องรอฤดูฝน มีแหล่งน้ำใช้ในการเกษตรไม่เพียงพอ ปัญหาคือยังไม่สามารถหาแหล่งน้ำสำหรับการเกษตรได้เพิ่มขึ้น องค์การบริหารส่วนตำบลเขาสมอคอนได้จัดทำโครงการเพื่อแก้ปัญหาให้กับประชาชนและเป็นไปตามความต้องการของประชาชน เช่น โครงการแก้ปัญหาภัยแล้ง โครงการปลูกต้นไม้ในวันสำคัญต่างๆ ในพื้นที่ของตนเองและที่สาธารณะรวมทั้งปรับปรุงสภาพภูมิทัศน์ให้ร่มรื่นสวยงามให้เป็นเมืองน่าอยู่

ส่วนที่ ๒

ยุทธศาสตร์การพัฒนา

องค์กรปกครองส่วนท้องถิ่น

ส่วนที่ ๒

ยุทธศาสตร์การพัฒนองค์กรปกครองส่วนท้องถิ่น

๑. ความสัมพันธ์ระหว่างแผนพัฒนาระดับมหภาค

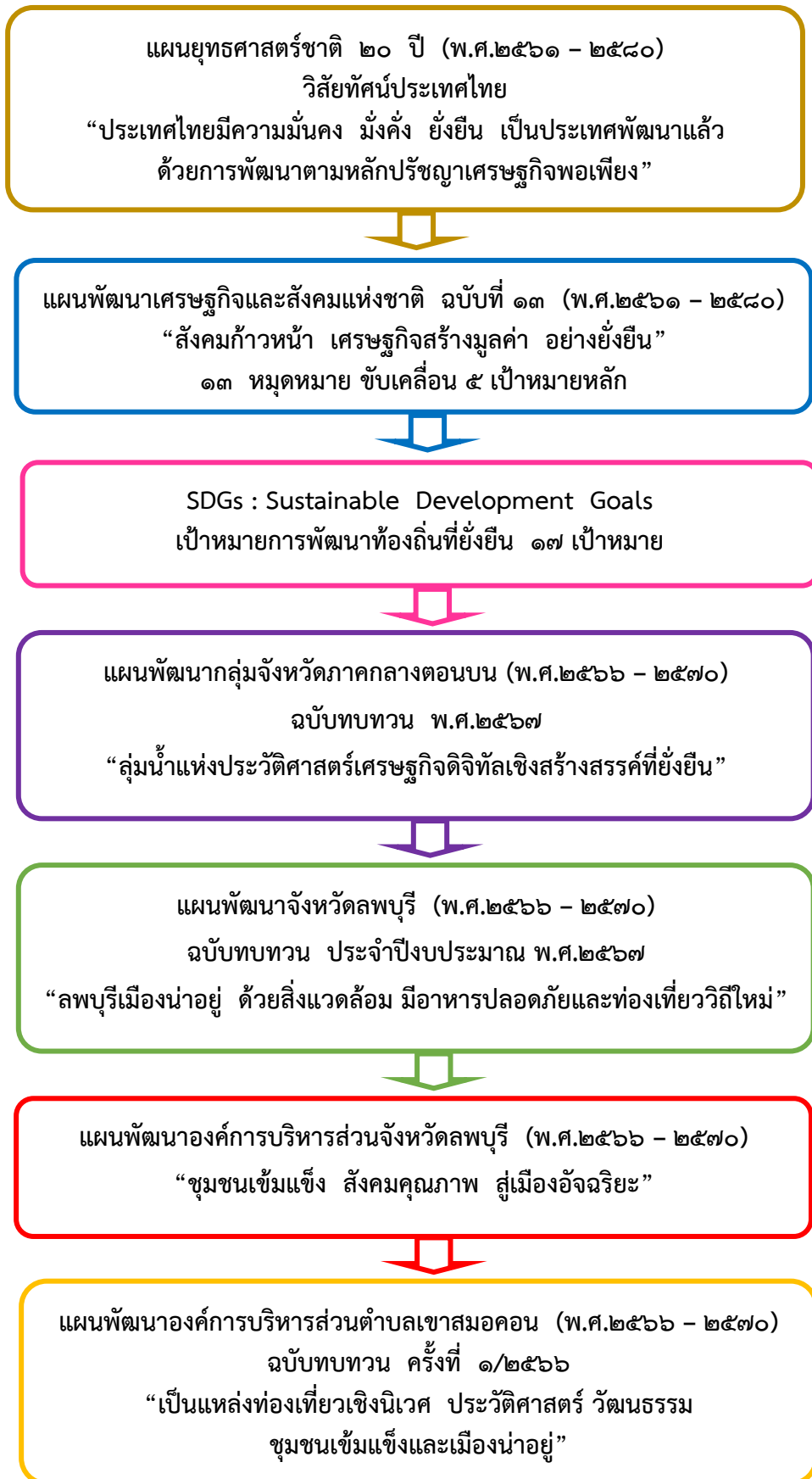

๑.๑ แผนยุทธศาสตร์ชาติ ๒๐ ปี (พ.ศ.๒๕๖๑ - ๒๕๘๐)

**วิสัยทัศน์ประเทศไทย**

**“ประเทศไทยมีความมั่นคง มั่งคั่ง ยั่งยืน เป็นประเทศที่พัฒนาแล้ว
ด้วยการพัฒนาตามหลักปรัชญาของเศรษฐกิจพอเพียง”**

ยุทธศาสตร์ชาติ ๒๐ ปี (พ.ศ.๒๕๖๑ - ๒๕๘๐) เป็นยุทธศาสตร์ชาติฉบับแรกของประเทศไทยตามรัฐธรรมนูญแห่งราชอาณาจักรไทย ซึ่งจะต้องนำไปสู่การปฏิบัติเพื่อให้ประเทศไทยบรรลุวิสัยทัศน์ “ประเทศไทยมีความมั่นคง มั่งคั่ง ยั่งยืน เป็นประเทศที่พัฒนาแล้ว ด้วยการพัฒนาตามหลักปรัชญาของเศรษฐกิจพอเพียง” ภายในช่วงเวลาดังกล่าว เพื่อความสุขของคนไทย

ภายใต้เงื่อนไขโครงสร้างประชากร โครงสร้างเศรษฐกิจ สภาพสังคม สภาพภูมิอากาศสิ่งแวดล้อมและปัจจัยการพัฒนาต่าง ๆ ที่เกี่ยวข้อง ส่งผลให้ประเทศไทยจำเป็นต้องมีการวางแผนการพัฒนาที่รอบคอบและครอบคลุม อย่างไรก็ตาม หลายประเด็นพัฒนาเป็นเรื่องที่ต้องใช้ระยะเวลาในการดำเนินงานเพื่อให้เกิดการปรับตัวซึ่งจะต้องหยั่งรากลึกกลงไปถึงการเปลี่ยนแปลงในเชิงโครงสร้างการขับเคลื่อนการพัฒนาให้ประเทศเจริญก้าวหน้าไปในอนาคต จึงจำเป็นต้องกำหนดวิสัยทัศน์ในระยะยาวที่ต้องบรรลุ พร้อมทั้งแนวยุทธศาสตร์หลักในด้านต่าง ๆ เพื่อเป็นกรอบในการขับเคลื่อนการพัฒนาอย่างบูรณาการบนพื้นฐานประชารัฐเพื่อยกระดับจุดแข็งและจุดเด่นของประเทศและปรับปรุงแก้ไขจุดอ่อนและจุดด้อยต่าง ๆ อย่างเป็นระบบ โดยยุทธศาสตร์ชาติจะเป็นเป้าหมายใหญ่ในการขับเคลื่อนประเทศและถ่ายทอดไปสู่แผนในระดับอื่น ๆ เพื่อนำไปสู่การปฏิบัติทั้งในระดับยุทธศาสตร์ ภารกิจและพื้นที่ ซึ่งรวมถึงพื้นที่พิเศษต่าง ๆ อาทิ เขตเศรษฐกิจพิเศษชายแดน เขตพัฒนาพิเศษภาคตะวันออกเพื่อให้เกิดการพัฒนาประเทศสามารถดำเนินการได้อย่างมั่นคง มั่งคั่งและยั่งยืน

คติพจน์ประจำชาติว่า “มั่นคง มั่งคั่ง ยั่งยืน” โดยมีเป้าหมายการพัฒนาประเทศ คือ “ประเทศไทยมีความมั่นคง ประชาชนมีความสุข เศรษฐกิจพัฒนาอย่างต่อเนื่อง สังคมเป็นธรรม ฐานทรัพยากรธรรมชาติยั่งยืน” เพื่อสนองตอบต่อผลประโยชน์แห่งชาติ อันได้แก่ การมีเอกราช อธิปไตย การดำรงอยู่อย่างมั่นคง และยั่งยืนของสถาบันหลักของชาติและประชาชนจากภัยคุกคามทุกรูปแบบ การอยู่ร่วมกันในชาติอย่างสันติสุขเป็นปึกแผ่น มีความมั่นคง ทางสังคมท่ามกลางพหุสังคมและการมีเกียรติและศักดิ์ศรีของความเป็นมนุษย์ ความเจริญเติบโตของชาติความเป็นธรรมและความอยู่ดีมีสุขของประชาชน ความยั่งยืนของฐานทรัพยากรธรรมชาติสิ่งแวดล้อม ความมั่นคงทางพลังงานและอาหาร ความสามารถในการรักษาผลประโยชน์ของชาติภายใต้การเปลี่ยนแปลงของสภาวะแวดล้อมระหว่างประเทศและการอยู่ร่วมกันอย่างสันติประสานสอดคล้องกันด้านความมั่นคงในประชาคมอาเซียนและประชาคมโลกอย่างมีเกียรติและศักดิ์ศรี

ความมั่นคง หมายถึง การมีความมั่นคงปลอดภัยจากภัยและการเปลี่ยนแปลงทั้งภายในประเทศและภายนอกประเทศในทุกระดับ ทั้งระดับประเทศ สังคม ชุมชน ครัวเรือน และปัจเจกบุคคล และมีความมั่นคงในทุกมิติ ทั้งมิติทางการทหาร เศรษฐกิจ สังคม สิ่งแวดล้อม และการเมือง เช่น ประเทศมีความมั่นคงในเอกราชและอธิปไตย มีการปกครองระบบประชาธิปไตยที่มีพระมหากษัตริย์ทรงเป็นประมุข สถาบันชาติ ศาสนา พระมหากษัตริย์มีความเข้มแข็งเป็นศูนย์กลางและเป็นที่ยึดเหนี่ยวจิตใจของประชาชน มีระบบการเมืองที่มั่นคงเป็นกลไกที่นำไปสู่การบริหารประเทศที่ต่อเนื่องและโปร่งใสตามหลักธรรมาภิบาล สังคมมีความปรองดองและความสามัคคี สามารถผนึกกำลังเพื่อพัฒนาประเทศ ชุมชนมีความเข้มแข็ง ครอบครัวมีความอบอุ่น ประชาชนมีความมั่นคงในชีวิต มีงานและรายได้ที่มั่นคงพอเพียงกับการดำรงชีวิต มีการออมส าหรับวัยเกษียณ ความมั่นคงของอาหาร พลังงานและน้ำ มีที่อยู่อาศัยและความปลอดภัยในชีวิตทรัพย์สิน

ความมั่งคั่ง หมายถึง ประเทศไทยมีการขยายตัวของเศรษฐกิจอย่างต่อเนื่องและมีความยั่งยืนจนเข้าสู่กลุ่มประเทศรายได้สูง ความเหลื่อมล้ำของการพัฒนาลดลง ประชากรมีความอยู่ดีมีสุขได้รับผลประโยชน์จากการพัฒนาอย่างเท่าเทียมกันมากขึ้นและมีการพัฒนาอย่างทั่วถึงทุกภาคส่วน มีคุณภาพชีวิตตามมาตรฐานขององค์การสหประชาชาติ ไม่มีประชาชนที่อยู่ในภาวะความยากจน เศรษฐกิจในประเทศมีความเข้มแข็งขณะเดียวกันต้องมีความสามารถในการแข่งขันกับประเทศต่าง ๆ ทั้งในตลาดโลกและตลาดภายในประเทศเพื่อให้สามารถสร้างรายได้ทั้งจากภายในและภายนอกประเทศ ตลอดจนมีการสร้างฐานเศรษฐกิจและสังคมแห่งอนาคตเพื่อให้สอดคล้องกับบริบทการพัฒนาที่เปลี่ยนแปลงไป และประเทศไทยมีบทบาทที่สาคัญในเวทีโลก และมีความสัมพันธ์ทางเศรษฐกิจและการค้าอย่างแน่นแฟ้นกับประเทศในภูมิภาคเอเชีย เป็นจุดสำคัญของการเชื่อมโยงในภูมิภาค ทั้งการคมนาคมขนส่ง การผลิต การค้า การลงทุน และการทำธุรกิจ เพื่อให้เป็นพลังในการพัฒนา นอกจากนี้ ยังมีความสมบูรณ์ในทุนที่จะสามารถสร้างการพัฒนาต่อเนื่องไปได้ ได้แก่ ทุนมนุษย์ทุนทางปัญญา ทุนทางการเงิน ทุนที่เป็นเครื่องมือเครื่องจักร ทุนทางสังคม และทุนทรัพยากรธรรมชาติและสิ่งแวดล้อม

ความยั่งยืน หมายถึง การพัฒนาที่สามารถสร้างความเจริญ รายได้ และคุณภาพชีวิตของประชาชนให้เพิ่มขึ้นอย่างต่อเนื่อง ซึ่งเป็นการเจริญเติบโตของเศรษฐกิจที่อยู่บนหลักการใช้ การรักษาและการฟื้นฟูฐานทรัพยากรธรรมชาติอย่างยั่งยืน ไม่ใช่ทรัพยากรธรรมชาติจนเกินพอดี ไม่สร้างมลภาวะต่อสิ่งแวดล้อมจนเกินความสามารถในการรองรับและเยียวยาของระบบนิเวศ การผลิตและการบริโภคเป็นมิตรกับสิ่งแวดล้อมและสอดคล้องกับเป้าหมายการพัฒนาที่ยั่งยืน ทรัพยากรธรรมชาติมีความอุดมสมบูรณ์มากขึ้นและสิ่งแวดล้อมมีคุณภาพดีขึ้น คนมีความรับผิดชอบต่อสังคม มีความเอื้ออาทร เสียสละเพื่อผลประโยชน์ส่วนรวม รัฐบาลมีนโยบายที่มุ่งประโยชน์ส่วนรวมอย่างยั่งยืนและให้ความสำคัญกับการมีส่วนร่วมของประชาชนและทุกภาคส่วนในสังคมยึดถือและปฏิบัติตามหลักปรัชญาของเศรษฐกิจพอเพียงเพื่อการพัฒนาอย่างสมดุล มีเสถียรภาพและยั่งยืน

เป้าหมายการพัฒนาประเทศคือ “ประเทศชาติมั่นคง ประชาชนมีความสุข เศรษฐกิจพัฒนาอย่างต่อเนื่อง สังคมเป็นธรรม ฐานทรัพยากรธรรมชาติยั่งยืน” โดยยกระดับศักยภาพของประเทศ ในหลากหลายมิติ พัฒนาคนในทุกมิติและในทุกช่วงวัยให้เป็นคนดี เก่งและมีคุณภาพ สร้างโอกาสและความเสมอภาคทางสังคม สร้างการเติบโตบนคุณภาพชีวิตที่เป็นมิตรกับสิ่งแวดล้อม และมีภาครัฐของประชาชน เพื่อประชาชนและประโยชน์ส่วนรวม มียุทธศาสตร์ ๖ ด้าน โดยยุทธศาสตร์ด้านการพัฒนาและเสริมสร้างศักยภาพทรัพยากรมนุษย์ เป็นด้านที่สำคัญที่สุด

ยุทธศาสตร์ชาติ ๒๐ ปี ต้องบรรลุเป้าหมายต่าง ๆ ทุก ๕ ปี เพื่อติดตามผลการพัฒนาประเทศ ดังนี้

เป้าหมาย ๕ ปีแรก เศรษฐกิจสังคมมีการพัฒนาอย่างมั่นคงและยั่งยืน

เป้าหมาย ๑๐ ปี เป็นชาติการค้าทั้งภาคการเกษตร อุตสาหกรรมและบริการ

เป้าหมาย ๑๕ ปี ประชากรมีคุณภาพ มีศักยภาพพัฒนาประเทศและเกิดความเสมอภาคในสังคม

เป้าหมาย ๒๐ ปี เศรษฐกิจและสังคมพัฒนาอย่างเป็นมิตรกับสิ่งแวดล้อม ระบบราชการมีประสิทธิภาพ

องค์กรปกครองส่วนท้องถิ่นมีอิสระมากขึ้น

ประเด็นยุทธศาสตร์ชาติ ประกอบด้วย

๑. ความอยู่ดีมีสุขของคนไทยและสังคมไทย
๒. ขีดความสามารถในการแข่งขัน การพัฒนาเศรษฐกิจและการกระจายรายได้
๓. การพัฒนาทรัพยากรมนุษย์ของประเทศ
๔. ความเท่าเทียมและความเสมอภาคของสังคม
๕. ความหลากหลายทางชีวภาพ คุณภาพสิ่งแวดล้อมและความยั่งยืนของทรัพยากรธรรมชาติ
๖. ประสิทธิภาพการบริหารจัดการและการเข้าถึงการให้บริการของภาครัฐ การพัฒนาประเทศในช่วงระยะเวลาของยุทธศาสตร์ชาติจะมุ่งเน้นการสร้างความสมดุลระหว่างการพัฒนา

ประเด็นยุทธศาสตร์ชาติ โดยประกอบด้วย ๖ ยุทธศาสตร์ ดังนี้

๑. ยุทธศาสตร์ชาติด้านความมั่นคง มีเป้าหมายการพัฒนาที่สำคัญ คือ ประเทศชาติมั่นคง ประชาชนมีความสุข เน้นการบริหารจัดการสถานะแวดล้อมของประเทศให้มีความมั่นคง ปลอดภัย เอกရာช อธิปไตยและมีความสงบเรียบร้อยในทุกระดับ ตั้งแต่ระดับชาติ สังคม ชุมชน มุ่งเน้นการพัฒนาคน เครื่องมือ เทคโนโลยี และระบบฐานข้อมูลขนาดใหญ่ให้มีความพร้อมสามารถรับมือกับภัยคุกคามและภัยพิบัติได้ทุกรูปแบบ และทุกระดับความรุนแรง ควบคู่ไปกับการป้องกันและแก้ไขปัญหาด้านความมั่นคงที่มีอยู่ในปัจจุบันและที่อาจจะเกิดขึ้นในอนาคต ใช้กลไกการแก้ไขปัญหาแบบบูรณาการทั้งกับส่วนราชการ ภาคเอกชน ประชาสังคมและองค์กรที่ไม่ใช่รัฐ รวมถึงประเทศเพื่อนบ้านและมิตรประเทศทั่วโลกบนพื้นฐานของหลักธรรมาภิบาล

เป้าหมาย ประกอบด้วย

๑. ประชาชนอยู่ดี กินดีและมีความสุข
๒. บ้านเมืองมีความมั่นคงในทุกมิติและทุกระดับ
๓. กองทัพ หน่วยงานด้านความมั่นคง ภาครัฐ ภาคเอกชนและภาคประชาชน มีความพร้อมในการป้องกันและแก้ไขปัญหาความมั่นคง
๔. ประเทศไทยมีบทบาทความมั่นคงเป็นที่ชื่นชมและได้รับการยอมรับโดยประชาคมระหว่างประเทศ
๕. การบริหารจัดการความมั่นคงมีผลสำเร็จที่เป็นรูปธรรมอย่างมีประสิทธิภาพ

ตัวชี้วัด ประกอบด้วย

๑. ความสุขของประชากรไทย
๒. ความมั่นคงปลอดภัยของประเทศ
๓. ความพร้อมของกองทัพ หน่วยงานด้านความมั่นคงและการมีส่วนร่วมของภาครัฐ ภาคเอกชน และภาคประชาชนในการป้องกันและแก้ไขปัญหาความมั่นคง
๔. บทบาทและการยอมรับในด้านความมั่นคงของไทยในประชาคมระหว่างประเทศ
๕. ประสิทธิภาพการบริหารจัดการความมั่นคงแบบองค์รวม

ประเด็นยุทธศาสตร์ชาติด้านความมั่นคง ประกอบด้วย ๕ ประเด็น ได้แก่

๑. การรักษาความสงบภายในประเทศ
๒. การป้องกันและแก้ไขปัญหาที่มีผลกระทบต่อความมั่นคง
๓. การพัฒนาศักยภาพของประเทศให้พร้อมเผชิญภัยคุกคามที่กระทบต่อความมั่นคงของชาติ
๔. การบูรณาการความร่วมมือด้านความมั่นคงกับอาเซียนและนานาชาติ รวมถึงองค์กรภาครัฐและที่มีใช้ภาครัฐ
๕. การพัฒนากลไกการบริหารจัดการความมั่นคงแบบองค์รวม

๒. ยุทธศาสตร์ชาติด้านการสร้างความสามารถในการแข่งขัน มีเป้าหมายการพัฒนาที่มุ่งเน้น การยกระดับศักยภาพของประเทศในหลากหลายมิติ บนพื้นฐานแนวคิด ๓ ประการ ได้แก่

๑. “ต่อยอดอดีต” โดยมองกลับไปที่เราทรากร้างทางเศรษฐกิจ อัตลักษณ์ วัฒนธรรม ประเพณี วิถีชีวิตและจุดเด่นทางทรัพยากรธรรมชาติที่หลากหลาย รวมทั้งความได้เปรียบเชิงเปรียบเทียบของประเทศในด้านอื่น ๆ นำมาประยุกต์ผสมผสานกับเทคโนโลยีและนวัตกรรม เพื่อให้สอดคล้องกับบริบทของเศรษฐกิจและสังคมโลกสมัยใหม่

๒. “ปรับปัจจุบัน” เพื่อปูทางสู่อนาคต ผ่านการพัฒนาโครงสร้างพื้นฐานของประเทศในมิติต่าง ๆ ทั้งโครงข่ายระบบคมนาคมและขนส่ง โครงสร้างพื้นฐาน วิทยาศาสตร์ เทคโนโลยีและดิจิทัลและการปรับสภาพแวดล้อมให้เอื้อต่อการพัฒนาอุตสาหกรรมและบริการอนาคต

๓. “สร้างคุณค่าใหม่ในอนาคต” ด้วยการเพิ่มศักยภาพของผู้ประกอบการ พัฒนาคู่มือใหม่ รวมถึง ปรับรูปแบบธุรกิจ เพื่อตอบสนองต่อความต้องการของตลาด ผสมผสานกับยุทธศาสตร์ที่รองรับอนาคต บนพื้นฐานของการต่อยอดอดีตและปรับปัจจุบัน พร้อมทั้งการส่งเสริมและสนับสนุนจากภาครัฐ จะทำให้ประเทศไทยสามารถสร้างฐานรายได้และการจ้างงานใหม่ ขยายโอกาสทางการค้าและการลงทุนในเวทีโลก ควบคู่ไปกับการยกระดับรายได้และการกินดีอยู่ดี รวมถึงการเพิ่มขึ้นของคนชั้นกลางและลดความเหลื่อมล้ำของคนในประเทศได้ในคราวเดียวกัน

เป้าหมาย ประกอบด้วย

๑. ประเทศไทยเป็นประเทศที่พัฒนาแล้วเศรษฐกิจเติบโตอย่างมีเสถียรภาพและยั่งยืน
๒. ประเทศไทยมีขีดความสามารถในการแข่งขันสูงขึ้น

ตัวชี้วัด ประกอบด้วย

๑. รายได้ประชาชาติ การขยายตัวของผลิตภัณฑ์มวลรวมภายในประเทศและการกระจายรายได้
๒. ผลผลิตภาพการผลิตของประเทศทั้งในปัจจุบันการผลิตและแรงงาน
๓. การลงทุนเพื่อการวิจัยและพัฒนา
๔. ความสามารถในการแข่งขันของประเทศ

ประเด็นยุทธศาสตร์ชาติด้านการสร้างความสามารถในการแข่งขัน ประกอบด้วย ๕ ประเด็น ได้แก่

๑. การเกษตรสร้างมูลค่า
๒. อุตสาหกรรมและบริการแห่งอนาคต
๓. สร้างความหลากหลายด้านการท่องเที่ยว
๔. โครงสร้างพื้นฐาน เชื่อมไทย เชื่อมโลก
๕. พัฒนาเศรษฐกิจบนพื้นฐานผู้ประกอบการยุคใหม่

๓. ยุทธศาสตร์ชาติด้านการพัฒนาและเสริมสร้างศักยภาพทรัพยากรมนุษย์ มีเป้าหมายการพัฒนาที่สำคัญเพื่อพัฒนาคนในทุกมิติและในทุกช่วงวัยให้เป็นคนดี เก่งและมีคุณภาพ โดยคนไทยมีความพร้อม ทั้งกายใจ สติปัญญา มีพัฒนาการที่รอบด้านและมีสุขภาวะที่ดีในทุกช่วงวัย มีจิตสาธารณะ รับผิดชอบต่อสังคมและผู้อื่น มัธยัสถ์ อดออม โอบอ้อมอารี มีวินัย รักษาศีลธรรมและเป็นพลเมืองดีของชาติ มีหลักคิดที่ถูกต้อง มีทักษะที่จำเป็นในศตวรรษที่ ๒๑ มีทักษะสื่อสารภาษาอังกฤษและภาษาที่ ๓ และอนุรักษ์ภาษา ท้องถิ่น มีนิสัยรักการเรียนรู้และการพัฒนาตนเองอย่างต่อเนื่องตลอดชีวิต สูการเป็นคนไทยที่มีทักษะสูงเป็นนวัตกรรม นักคิดผู้ประกอบการ เกษตรกรยุคใหม่และอื่น ๆ โดยมีสัมมาชีพตามความถนัดของตนเอง

เป้าหมาย ประกอบด้วย

๑. คนไทยเป็นคนดี คนเก่ง มีคุณภาพ พร้อมสำหรับวิถีชีวิตในศตวรรษที่ ๒๑
๒. สังคมไทยมีสภาพแวดล้อมที่เอื้อและสนับสนุนต่อการพัฒนาคนตลอดช่วงชีวิต

ตัวชี้วัด ประกอบด้วย

๑. การพัฒนาคุณภาพชีวิต สุขภาวะและความเป็นอยู่ที่ดีของคนไทย
๒. ผลสัมฤทธิ์ทางการศึกษาและการเรียนรู้ตลอดชีวิต
๓. การพัฒนาสังคมและครอบครัวไทย

ประเด็นยุทธศาสตร์ชาติด้านการพัฒนาและเสริมสร้างศักยภาพทรัพยากรมนุษย์ ประกอบด้วย ๗ ประเด็น ได้แก่

๑. การปรับเปลี่ยนค่านิยมและวัฒนธรรม
๒. การพัฒนาศักยภาพคนตลอดช่วงชีวิต
๓. ปฏิรูปกระบวนการเรียนรู้ที่ตอบสนองต่อการเปลี่ยนแปลงในศตวรรษที่ ๒๑
๔. การตระหนักถึงพหุปัญญาของมนุษย์ที่หลากหลาย
๕. การเสริมสร้างให้คนไทยมีสุขภาวะที่ดี
๖. การสร้างสภาพแวดล้อมที่เอื้อต่อการพัฒนาและเสริมสร้างศักยภาพทรัพยากรมนุษย์
๗. การเสริมสร้างศักยภาพการกีฬาในการสร้างคุณค่าทางสังคมและพัฒนาประเทศ

๔. ยุทธศาสตร์ชาติด้านการสร้างโอกาสและความเสมอภาคทางสังคม มีเป้าหมายการพัฒนาที่สำคัญที่ให้ความสำคัญการดึงเอาพลังของภาคส่วนต่าง ๆ ทั้งภาคเอกชน ประชาสังคม ชุมชนท้องถิ่น มาร่วมขับเคลื่อนโดยการสนับสนุนการรวมตัวของประชาชนในการร่วมคิดร่วมทำเพื่อส่วนรวมการกระจายอำนาจ และความรับผิดชอบไปสู่กลไกบริหารราชการแผ่นดินในระดับท้องถิ่น การเสริมสร้างความเข้มแข็งของชุมชน ในการจัดการตนเองและการเตรียมความพร้อมของประชากรไทยทั้งในมิติสุขภาพ เศรษฐกิจ สังคมและสภาพแวดล้อมให้เป็นประชากรที่มีคุณภาพ สามารถพึ่งตนเองและทำประโยชน์แก่ครอบครัว ชุมชนและสังคมให้มากที่สุด โดยรัฐให้หลักประกันการเข้าถึงบริการและสวัสดิการที่มีคุณภาพอย่างเป็นธรรมและทั่วถึง

เป้าหมาย ประกอบด้วย

๑. สร้างความเป็นธรรมและลดความเหลื่อมล้ำในทุกมิติ
๒. กระจายศูนย์กลางความเจริญทางเศรษฐกิจและสังคม เพิ่มโอกาสให้ทุกภาคส่วนเข้ามาเป็นกำลังของการพัฒนาประเทศในทุกระดับ
๓. เพิ่มขีดความสามารถของชุมชนท้องถิ่นในการพัฒนาการพึ่งตนเองและการจัดการตนเอง เพื่อสร้างสังคมคุณภาพ

ตัวชี้วัด ประกอบด้วย

๑. ความแตกต่างของรายได้และการเข้าถึงบริการภาครัฐระหว่างกลุ่มประชากร
๒. ความก้าวหน้าของการพัฒนาคน
๓. ความก้าวหน้าในการพัฒนาจังหวัดในการเป็นศูนย์กลางความเจริญทางเศรษฐกิจ สังคมและเทคโนโลยี
๔. คุณภาพชีวิตของประชากรสูงอายุ

ประเด็นยุทธศาสตร์ชาติด้านการสร้างโอกาสและความเสมอภาคทางสังคม ประกอบด้วย ๔ ประเด็น

๑. การลดความเหลื่อมล้ำ สร้างความเป็นธรรมในทุกมิติ
๒. การกระจายศูนย์กลางความเจริญทางเศรษฐกิจ สังคมและเทคโนโลยี
๓. การเสริมสร้างพลังทางสังคม
๔. การเพิ่มขีดความสามารถของชุมชนท้องถิ่นในการพัฒนา การพึ่งตนเองและการจัดการตนเอง

๕. ยุทธศาสตร์ชาติด้านการสร้างการเติบโตบนคุณภาพชีวิตที่เป็นมิตรต่อสิ่งแวดล้อม มีเป้าหมายการพัฒนาที่สำคัญเพื่อนำไปสู่การบรรลุเป้าหมายการพัฒนาที่ยั่งยืนในทุกมิติ ทั้งด้านสังคม เศรษฐกิจ สิ่งแวดล้อม ธรรมบาลและความเป็นหุ้นส่วนความร่วมมือระหว่างกันทั้งภายในและภายนอกประเทศอย่างบูรณาการ ใช้พื้นที่เป็นตัวตั้งในการกำหนดกลยุทธ์และแผนงานและการให้ทุกฝ่ายที่เกี่ยวข้องได้เข้ามามีส่วนร่วมในแบบทางตรงให้มากที่สุดเท่าที่จะเป็นไปได้ โดยเป็นการดำเนินการบนพื้นฐานการเติบโตร่วมกัน ไม่ว่าจะเป็นทางเศรษฐกิจ สิ่งแวดล้อมและคุณภาพชีวิต โดยให้ความสำคัญกับการสร้างสมดุลทั้ง ๓ ด้าน อันจะนำไปสู่ความยั่งยืนเพื่อคนรุ่นต่อไปอย่างแท้จริง

เป้าหมาย ประกอบด้วย

๑. อนุรักษ์และรักษาทรัพยากรธรรมชาติ สิ่งแวดล้อมและวัฒนธรรมให้คนรุ่นต่อไปได้ใช้อย่างยั่งยืนมีสมดุล
๒. พัฒนาและสร้างใหม่ฐานทรัพยากรธรรมชาติและสิ่งแวดล้อม เพื่อลดผลกระทบทางลบจากการพัฒนาสังคมเศรษฐกิจของประเทศ
๓. ใช้ประโยชน์และสร้างการเติบโต บนฐานทรัพยากรธรรมชาติและสิ่งแวดล้อมให้สมดุลภายในขีดความสามารถของระบบนิเวศ
๔. ยกระดับกระบวนการทัศน์เพื่อกำหนดอนาคตประเทศด้านทรัพยากรธรรมชาติและสิ่งแวดล้อมและ วัฒนธรรมบนหลักของการมีส่วนร่วมและธรรมาภิบาล

ตัวชี้วัด ประกอบด้วย

๑. พื้นที่สีเขียวที่เป็นมิตรกับสิ่งแวดล้อม
๒. สภาพแวดล้อมและทรัพยากรธรรมชาติที่เสื่อมโทรมได้รับการฟื้นฟู
๓. การเติบโตที่เป็นมิตรกับสิ่งแวดล้อม
๔. ปริมาณก๊าซเรือนกระจกมูลค่าเศรษฐกิจฐานชีวภาพ

ประเด็นยุทธศาสตร์ชาติด้านการสร้างการเติบโตบนคุณภาพชีวิตที่เป็นมิตรต่อสิ่งแวดล้อม

ประกอบด้วย ๖ ประเด็น ได้แก่

๑. สร้างการเติบโตอย่างยั่งยืนบนสังคมเศรษฐกิจสีเขียว
๒. สร้างการเติบโตอย่างยั่งยืนบนสังคมเศรษฐกิจภาคทะเล
๓. สร้างการเติบโตอย่างยั่งยืนบนสังคมที่เป็นมิตรต่อสภาพภูมิอากาศ
๔. พัฒนาพื้นที่เมือง ชนบท เกษตรกรรมและอุตสาหกรรมเชิงนิเวศมุ่งเน้นความเมืองที่เติบโตอย่าง

ต่อเนื่อง

๕. พัฒนาความมั่นคงน้ำ พลังงานและเกษตรที่เป็นมิตรต่อสิ่งแวดล้อม
๖. ยกระดับกระบวนการทัศน์เพื่อกำหนดอนาคตประเทศ

๖. **ยุทธศาสตร์ชาติด้านการปรับสมดุลและพัฒนาระบบการบริหารจัดการภาครัฐ** มีเป้าหมายการพัฒนาที่สำคัญเพื่อปรับเปลี่ยนภาครัฐที่ยึดหลัก “ภาครัฐของประชาชน เพื่อประชาชนและประโยชน์ส่วนรวม” โดยภาครัฐต้องมีขนาดที่เหมาะสมกับบทบาท ภารกิจ แยกแยะบทบาทหน่วยงานของรัฐที่ทำหน้าที่ในการกำกับหรือในการให้บริการในระบบเศรษฐกิจที่มีการแข่งขัน มีสมรรถนะสูง ยึดหลักธรรมาภิบาล ปรับวัฒนธรรมการทำงานให้มุ่งผลสัมฤทธิ์และผลประโยชน์ส่วนรวม มีความทันสมัยและพร้อมที่จะปรับตัว ให้ทันต่อการเปลี่ยนแปลงของโลกอยู่ตลอดเวลาโดยเฉพาะอย่างยิ่งการนำนวัตกรรม เทคโนโลยีข้อมูลขนาดใหญ่ระบบการทำงานที่เป็นดิจิทัลเข้ามาประยุกต์ใช้อย่างคุ้มค่าแลปฏิบัติงานเทียบได้กับมาตรฐานสากล รวมทั้งมีลักษณะเปิดกว้างเชื่อมโยงถึงกันและเปิดโอกาสให้ทุกภาคส่วนเข้ามามีส่วนร่วม เพื่อตอบสนองความต้องการของประชาชนได้อย่างสะดวกรวดเร็วและโปร่งใสโดยทุกภาคส่วนในสังคมต้องร่วมกันปลูกฝังค่านิยมความซื่อสัตย์สุจริต ความมธยัสถ์และสร้างจิตสำนึกในการปฏิเสธไม่ยอมรับการทุจริตประพฤติมิชอบอย่างสิ้นเชิง นอกจากนี้กฎหมายต้องมีความชัดเจนมีเพียงเท่าที่จำเป็นมีความทันสมัย มีความเป็นสากลมีประสิทธิภาพและนำไปสู่การลดความเหลื่อมล้ำและเอื้อต่อการพัฒนาโดยกระบวนการยุติธรรมมีการบริหารที่มีประสิทธิภาพ เป็นธรรมไม่เลือกปฏิบัติและการอำนวยความสะดวกตามหลักนิติธรรม

เป้าหมาย ประกอบด้วย

๑. ภาครัฐมีวัฒนธรรมการทำงานที่มุ่งผลสัมฤทธิ์และผลประโยชน์ส่วนรวมตอบสนองความต้องการของประชาชนได้อย่างสะดวก รวดเร็ว โปร่งใส
๒. ภาครัฐมีขนาดที่เล็กลงพร้อมปรับตัวให้ทันต่อการเปลี่ยนแปลง
๓. ภาครัฐมีความโปร่งใสปลอดการทุจริตและประพฤติมิชอบ
๔. กระบวนการยุติธรรมเป็นไปเพื่อประโยชน์ต่อส่วนรวมของประเทศ

ตัวชี้วัด ประกอบด้วย

๑. ระดับความพึงพอใจของประชาชนต่อการให้บริการสาธารณะของภาครัฐ
๒. ประสิทธิภาพของการบริการภาครัฐ
๓. ระดับความโปร่งใส การทุจริต ประพฤติมิชอบ
๔. ความเสมอภาคในกระบวนการยุติธรรม

ประเด็นยุทธศาสตร์ชาติด้านการปรับสมดุลและพัฒนาระบบการบริหารจัดการภาครัฐ ประกอบด้วย

๘ ประเด็น ได้แก่

๑. ภาครัฐที่ยึดประชาชนเป็นศูนย์กลางตอบสนองความต้องการและให้บริการอย่างสะดวกรวดเร็วโปร่งใส
๒. ภาครัฐบริหารงานแบบบูรณาการโดยมียุทธศาสตร์ชาติเป็นเป้าหมายและเชื่อมโยงการพัฒนาในทุกระดับ ทุกประเด็น ทุกภารกิจและทุกพื้นที่
๓. ภาครัฐมีขนาดเล็กลง เหมาะสมกับภารกิจ ส่งเสริมให้ประชาชนและทุกภาคส่วนมีส่วนร่วมในการพัฒนาประเทศ
๔. ภาครัฐมีความทันสมัย
๕. บุคลากรภาครัฐเป็นคนดีและเก่ง ยึดหลักคุณธรรม จริยธรรม มีจิตสำนึก มีความสามารถสูง มุ่งมั่นและเป็นมืออาชีพ
๖. ภาครัฐมีความโปร่งใส ปลอดการทุจริตและประพฤติมิชอบ
๗. กฎหมายมีความสอดคล้องเหมาะสมกับบริบทต่าง ๆ และมีเท่าที่จำเป็น
๘. กระบวนการยุติธรรมเคารพสิทธิมนุษยชนและปฏิบัติต่อประชาชนโดยเสมอภาค

แผนพัฒนาเศรษฐกิจและสังคมแห่งชาติ ฉบับที่ ๑๓ พ.ศ. ๒๕๖๖ – ๒๕๗๐



แผนพัฒนาเศรษฐกิจและสังคมแห่งชาติ ฉบับที่ ๑๓ (พ.ศ.๒๕๖๖ – ๒๕๗๐) มีสถานะเป็นแผนระดับที่ ๒ ซึ่งเป็นกลไกที่สำคัญในการแปลงยุทธศาสตร์ชาติไปสู่การปฏิบัติ และใช้เป็นกรอบสำหรับการจัดทำแผนระดับที่ ๓ เพื่อให้การดำเนินงานของภาคีการพัฒนาที่เกี่ยวข้องสามารถสนับสนุนการบรรลุเป้าหมายตามยุทธศาสตร์ชาติ ตามกรอบระยะเวลาที่คาดหวังไว้ได้ โดยพระราชบัญญัติสภาพัฒนาการเศรษฐกิจและสังคมแห่งชาติ พ.ศ.๒๕๖๑ บัญญัติให้แผนพัฒนาเศรษฐกิจและสังคมแห่งชาติ ฉบับที่ ๑๒ มีผลบังคับใช้ถึงวันที่ ๓๐ กันยายน ๒๕๖๕ ส่งผลให้กรอบระยะเวลา ๕ ปีของแผนพัฒนาเศรษฐกิจและสังคมแห่งชาติ ฉบับที่ ๑๓ เริ่มต้น ณ วันที่ ๑ ตุลาคม ๒๕๖๕ ครอบคลุมปีงบประมาณ พ.ศ.๒๕๖๖ – ๒๕๗๐ ซึ่งเป็นระยะเวลา ๕ ปีที่สองของยุทธศาสตร์ชาติ

การจัดทำแผนพัฒนาฯ ฉบับที่ ๑๓ จึงอยู่บนความตั้งใจที่จะให้แผนมีจุดเน้นและเป้าหมาย ของการพัฒนาที่เป็นรูปธรรม สามารถบ่งบอกทิศทางการพัฒนาที่ชัดเจนที่ประเทศควรมุ่งไปในระยะ ๕ ปี ถัดไป โดยเป็นผลที่เกิดจากกระบวนการสังเคราะห์ข้อมูลอย่างรอบด้าน ทั้งสถานะของทุนในมิติต่าง ๆ บทเรียนของการพัฒนาที่ผ่านมา ตลอดจนการเปลี่ยนแปลงของปัจจัยและเงื่อนไขที่จะมีอิทธิพลต่อองค์ประกอบต่าง ๆ ของประเทศ รวมถึงการสนับสนุนให้ภาคีการพัฒนาทุกภาคส่วนเข้ามามีส่วนร่วม ในการแลกเปลี่ยนความคิดเห็นอย่างกว้างขวางตั้งแต่ในขั้นตอนการกำหนดกรอบทิศทางของแผนไปจนถึงการยกร่างแผน ซึ่งอยู่ในช่วงเวลาที่ทั่วโลกรวมถึงประเทศไทยต้องเผชิญกับข้อจำกัดหลากหลายประการ ที่เป็นผลสืบเนื่องจากสถานการณ์การแพร่ระบาดของโควิด - ๑๙ ซึ่งไม่เพียงแต่ก่อให้เกิดการเจ็บป่วยและเสียชีวิตของประชากร แต่ยังส่งผลให้เกิดเงื่อนไขทางเศรษฐกิจและการดำเนินชีวิตของประชาชนทุกกลุ่ม นอกจากนี้ในระยะของแผนพัฒนาฯ ฉบับที่ ๑๓ ยังเป็นช่วงเวลาที่แนวโน้มของการพัฒนาของเทคโนโลยีอย่างก้าวกระโดด การเปลี่ยนแปลงสภาพภูมิอากาศที่มีความรุนแรงเพิ่มขึ้น การเป็นสังคมสูงวัยของประเทศไทยและหลายประเทศทั่วโลก ตลอดจนการเปลี่ยนแปลงด้านภูมิรัฐศาสตร์ ระหว่างประเทศ ดังนั้น การขับเคลื่อนการพัฒนาประเทศท่ามกลางกระแสแนวโน้มการเปลี่ยนแปลงดังกล่าว จึงต้องให้ความสำคัญกับการเสริมสร้างความเข้มแข็งจากภายในให้สามารถเติบโตต่อไปได้อย่างมั่นคง ท่ามกลางความผันแปรที่เกิดขึ้นรอบด้านและคำนึงถึงผลประโยชน์ของประเทศทั้งทางเศรษฐกิจ สังคมและสิ่งแวดล้อมอย่างยั่งยืน

การกำหนดทิศทางของแผนพัฒนาฯ ฉบับที่ ๑๓ ให้ประเทศสามารถก้าวข้ามความท้าทายต่าง ๆ เพื่อให้ “ประเทศไทยมีความมั่นคง มั่งคั่ง ยั่งยืน เป็นประเทศพัฒนาแล้ว ด้วยการพัฒนาตามหลักปรัชญาของเศรษฐกิจพอเพียง” ตามเจตนารมณ์ของยุทธศาสตร์ชาติ ได้อาศัยหลักการและแนวคิด ๔ ประการ ดังนี้

๑. หลักปรัชญาของเศรษฐกิจพอเพียง โดยสืบสาน รักษา ต่อยอดการพัฒนาตามหลักปรัชญาของเศรษฐกิจพอเพียง ผ่านการกำหนดทิศทางการพัฒนาประเทศอย่างมีเหตุผล ความพอประมาณ ภูมิคุ้มกันบนฐานของความรู้ คุณธรรม และความเพียร โดยคำนึงถึงความสอดคล้องกับสถานการณ์และเงื่อนไข ระดับประเทศและระดับโลก ทั้งในปัจจุบันและอนาคตอันใกล้และศักยภาพของทุนทางเศรษฐกิจ ทุนทางสังคม และทุนทางทรัพยากรธรรมชาติและสิ่งแวดล้อมของประเทศให้ความสำคัญกับการเสริมสร้างความสมดุลในมิติต่าง ๆ ทั้งความสมดุลระหว่างการพัฒนาความสามารถในการแข่งขันกับต่างประเทศกับความสามารถ ในการพึ่งตนเองได้อย่างมั่นคง ความสมดุลของการกระจายโอกาสเพื่อลดความเหลื่อมล้ำระหว่างกลุ่มคน และพื้นที่ และความสมดุลทางธรรมชาติเพื่อให้คนอยู่ร่วมกับทรัพยากรธรรมชาติและสิ่งแวดล้อมได้อย่างยั่งยืน รวมถึงการบริหารจัดการองค์ประกอบต่าง ๆ ของประเทศให้พร้อมรับกับความเสี่ยงที่เกิดจากการเปลี่ยนแปลง ทั้งภายนอกและภายในประเทศ นอกจากนี้ในการวางแผนและการขับเคลื่อนแผนไปสู่การปฏิบัติต้องอาศัย องค์ความรู้ทางวิชาการที่รอบด้านและพิจารณาด้วยความรอบคอบ ควบคู่กับการยึดถือผลประโยชน์ ของประชาชนส่วนรวมเป็นที่ตั้ง และมุ่งมั่นผลักดันให้การพัฒนาบรรลุเป้าหมายที่ตั้งไว้

๒. การสร้างความสามารถในการ “ล้มแล้ว ลุกไว” โดยมุ่งเน้นการพัฒนาใน ๓ ระดับ ประกอบด้วย ๑) การพร้อมรับ หรือ ระดับ “อยู่รอด” ในการแก้ไขข้อจำกัดหรือจุดอ่อนที่มีอยู่ ซึ่งเป็นผลให้ประชาชน ประสบความยากลำบากในการดำรงชีวิต หรือ ทําให้ประเทศมีความเปราะบางต่อการเปลี่ยนแปลง จากภายนอกและภายใน รวมถึงการสร้างความพร้อมในทุกกระบวนในการรับมือกับสภาวะวิกฤติที่อาจเกิดขึ้น ให้สามารถฟื้นคืนสู่ภาวะปกติได้อย่างรวดเร็ว ๒) การปรับตัว หรือ ระดับ “พอเพียง” ในการปรับเปลี่ยน ปัจจัยที่จำเป็นเพื่อเสริมสร้างความมั่นคงทางเศรษฐกิจ สังคม และสิ่งแวดล้อม ตั้งแต่ในระดับครอบครัว ชุมชน พื้นที่ และประเทศ รวมถึงปรับทิศทาง รูปแบบ และแนวทางการพัฒนาให้สอดคล้องกับกระแสการเปลี่ยนแปลง ของโลกยุคใหม่ และ ๓) การเปลี่ยนแปลงเพื่อพร้อมเติบโตอย่างยั่งยืน หรือ ระดับ “ยั่งยืน” ในการผลักดัน ให้เกิดการเปลี่ยนแปลงเชิงโครงสร้างในมิติต่าง ๆ เพื่อเสริมสร้างความสามารถของบุคคลและสังคม ในการพัฒนาอย่างต่อเนื่อง รวมทั้งเพื่อสนับสนุนให้ประเทศสามารถเติบโตได้อย่างมีคุณภาพและยั่งยืน

๓. เป้าหมายการพัฒนาอย่างยั่งยืนของสหประชาชาติโดยกำหนดทิศทางการพัฒนาที่อยู่บนพื้นฐานของแนวคิด “ไม่ทิ้งใครไว้ข้างหลัง” มุ่งเสริมสร้างคุณภาพชีวิตที่ดีให้กับประชาชนทุกกลุ่ม ทั้งในมิติ ของการมีปัจจัยที่จำเป็นสำหรับการดำรงชีวิตขั้นพื้นฐานที่เพียงพอ การมีสภาพแวดล้อมที่ดี การมีปัจจัย สนับสนุนให้มีสุขภาพที่สมบูรณ์ ทั้งทางร่างกายและจิตใจ การมีโอกาที่จะใช้ศักยภาพของตน ในการสร้างความเป็นอยู่ที่ดีและการมุ่งส่งต่อทรัพยากรธรรมชาติและสิ่งแวดล้อมที่ดีไปยังคนรุ่นต่อไป

๔. การพัฒนาเศรษฐกิจชีวภาพ เศรษฐกิจหมุนเวียน เศรษฐกิจสีเขียว โดยให้ความสำคัญกับการประยุกต์ใช้องค์ความรู้ทางด้านวิทยาศาสตร์ เทคโนโลยีสมัยใหม่และความคิดสร้างสรรค์ เพื่อสร้างมูลค่าเพิ่มทางเศรษฐกิจ ควบคู่กับการรักษาความสมดุลระหว่างการอนุรักษ์และการใช้ประโยชน์จากฐานทรัพยากรธรรมชาติและ ความหลากหลายทางชีวภาพ รวมถึงการปรับเปลี่ยนรูปแบบการผลิต การให้บริการและการบริโภคเพื่อลดผลกระทบต่อสิ่งแวดล้อม

แผนพัฒนาเศรษฐกิจและสังคมแห่งชาติ ทำหน้าที่เป็นแผนระยะทิศทางและเป้าหมายการพัฒนาที่ประเทศควรให้ความสำคัญและมุ่งดำเนินการของยุทธศาสตร์ชาติโดยคำนึงถึงพลวัตและเงื่อนไขการพัฒนาที่ประเทศเผชิญอยู่ เพื่อเป็นแนวทางให้ภาคส่วนที่เกี่ยวข้องปรับจุดเน้นการดำเนินงานมุ่งสู่การเสริมสร้างความสามารถของประเทศ ให้สอดคล้องปรับตัวเข้ากับเงื่อนไขที่เปลี่ยนแปลงไป โดยระยะทิศทางพัฒนาอย่างชัดเจน ส่งผลให้การพัฒนาประเทศตั้งแต่ระดับทิศทาง โครงสร้าง นโยบาย ตลอดจนกลยุทธ์และกลไกในการขับเคลื่อนไปสู่การปฏิบัติ มีความเชื่อมโยงกันทุกระดับและจะเป็นพลังในการนำพาประเทศไปสู่การบรรลุเป้าหมายระยะยาว อย่างเป็นรูปธรรม ทั้งนี้ ประเด็นการพัฒนาที่สำคัญนอกเหนือจากที่ระบุในแผนพัฒนาเศรษฐกิจและสังคมแห่งชาติ จะยังคงได้รับการเน้นย้ำให้ความสำคัญและขับเคลื่อนผ่านแผนระดับ ๒ อื่น ๆ ที่อยู่ในระนาบเดียวกัน โดยแผนระดับที่ ๒ ทั้ง ๔ แผน จะเป็นกลไกที่ช่วยถ่ายทอดแนวทางการขับเคลื่อนประเทศในมิติต่าง ๆ ภายใต้อุตสาหกรรมชาติไปสู่การปฏิบัติในแผนระดับที่ ๓ ซึ่งเป็นแผนเชิงปฏิบัติที่ระบุการดำเนินงานภายใต้แผนงานโครงการที่มีความชัดเจนตามภารกิจของหน่วยงานภาครัฐ เพื่อที่จะสนับสนุนให้แผนระดับที่ ๒ และยุทธศาสตร์ชาติให้บรรลุเป้าหมายที่กำหนดไว้บนความสอดคล้องเชื่อมโยงกันของแผนทุกระดับ

แผนพัฒนาฯ ฉบับที่ ๑๓ จึงได้ถูกจัดทำขึ้นให้เป็นแผนที่มีความชัดเจนในการกำหนดทิศทางและเป้าหมายการพัฒนาประเทศที่ต้องการมุ่งเน้น โดยเริ่มต้นจากการสังเคราะห์ วิเคราะห์แนวโน้ม พร้อมทั้งผลกระทบจากการเปลี่ยนแปลงที่อาจเกิดขึ้นภายในประเทศ ภูมิภาคและระดับโลก เพื่อประเมินความท้าทายและโอกาสในการพัฒนาประเทศภายใต้บริบทเงื่อนไขข้อจำกัดที่ประเทศไทยต้องเผชิญ อันเนื่องมาจากการเปลี่ยนแปลงดังกล่าว โดยพิจารณาองค์ประกอบของการพัฒนาประเทศในมิติด้านต่าง ๆ ที่มีความเชื่อมโยงหรือเป็นองค์ประกอบของประเด็นยุทธศาสตร์ที่ระบุไว้ในยุทธศาสตร์ชาติอย่างรอบด้าน ก่อนนำมาสู่การกำหนดจุดเน้นเชิงเป้าหมายที่ประเทศไทยต้องให้ความสำคัญและมุ่งเน้นดำเนินงานให้บรรลุ ในระยะของแผนพัฒนาฯ เพื่อให้ประเทศพร้อมเติบโตอย่างยั่งยืนและสามารถบรรลุเป้าหมายการพัฒนาประเทศภายใต้อุตสาหกรรมชาติได้อย่างสัมฤทธิ์ผล

วัตถุประสงค์และเป้าหมายการพัฒนา

การพัฒนาประเทศในระยะ ๕ ปี ของแผนพัฒนาฯ ฉบับที่ ๑๓ ให้สามารถก้าวข้ามความท้าทายที่เป็นอุปสรรคต่อการบรรลุเป้าหมายตามยุทธศาสตร์ชาติ จำเป็นจะต้องเร่งแก้ไขจุดอ่อนและข้อจำกัดของประเทศที่มีอยู่เดิม รวมทั้งเพิ่มศักยภาพในการรับมือกับความเสี่ยงสำคัญที่มาจากเปลี่ยนแปลงของบริบททั้งจากภายนอกและภายใน ตลอดจนการเสริมสร้างความสามารถในการสร้างสรรค์ประโยชน์จากโอกาส ที่เกิดขึ้นได้อย่างเหมาะสมและทันท่วงทีด้วยเหตุนี้ การกำหนดทิศทางการพัฒนาประเทศในระยะของแผนพัฒนาฯ ฉบับที่ ๑๓ จึงมีวัตถุประสงค์เพื่อพลิกโฉมประเทศไทยสู่ “สังคมก้าวหน้า เศรษฐกิจสร้างมูลค่า อย่างยั่งยืน” ซึ่งหมายถึงการสร้างการเปลี่ยนแปลงที่ครอบคลุมตั้งแต่ระดับโครงสร้างนโยบายและกลไก เพื่อมุ่งเสริมสร้างสังคมที่ก้าวหน้าพลวัตของโลกและเกื้อหนุนให้คนไทยมีโอกาสที่จะพัฒนาตนเองได้อย่างเต็มศักยภาพ พร้อมกับการยกระดับกิจกรรมการผลิตและการให้บริการให้สามารถสร้างมูลค่าเพิ่มที่สูงขึ้น โดยอยู่บนพื้นฐานของความยั่งยืนทางสิ่งแวดล้อม เพื่อให้เป็นไปตามวัตถุประสงค์ข้างต้น แผนพัฒนาฯ ฉบับที่ ๑๓ จึงได้กำหนดเป้าหมายหลักของการพัฒนาจำนวน ๕ ประการ ประกอบด้วย



๑. การปรับโครงสร้างภาคการผลิตและบริการสู่เศรษฐกิจฐานนวัตกรรม มุ่งยกระดับขีดความสามารถในการแข่งขันของภาคการผลิตและบริการสำคัญ ผ่านการผลักดันส่งเสริมการสร้างมูลค่าเพิ่ม โดยใช้นวัตกรรม เทคโนโลยีและความคิดสร้างสรรค์ที่ตอบโจทย์พัฒนาการของสังคมยุคใหม่และเป็นมิตรต่อสิ่งแวดล้อม พร้อมทั้งให้ความสำคัญกับการเชื่อมโยงเศรษฐกิจท้องถิ่นและผู้ประกอบการรายย่อยกับห่วงโซ่มูลค่าของภาคการผลิตและบริการเป้าหมาย รวมถึงพัฒนาระบบนิเวศที่ส่งเสริมการค้าการลงทุนและนวัตกรรม

๒. การพัฒนาคนสำหรับโลกยุคใหม่ มุ่งพัฒนาให้คนไทยมีทักษะและคุณลักษณะที่เหมาะสมกับโลกยุคใหม่ ทั้งทักษะในด้านความรู้ ทักษะทางพฤติกรรมและคุณลักษณะตามบรรทัดฐานที่ดีของสังคมและเร่งรัดการเตรียมพร้อมกำลังคนให้มีคุณภาพสอดคล้องกับความต้องการของตลาดแรงงานและเอื้อต่อการปรับโครงสร้างเศรษฐกิจไปสู่ภาคการผลิตและบริการเป้าหมายที่มีศักยภาพและผลิตภาพสูงขึ้น รวมทั้งให้ความสำคัญกับการสร้างหลักประกันและความคุ้มครองทางสังคมที่สามารถส่งเสริมความมั่นคงในชีวิต

๓. การมุ่งสู่สังคมแห่งโอกาสและความเป็นธรรม มุ่งลดความเหลื่อมล้ำทางเศรษฐกิจและสังคม ทั้งในเชิงรายได้พื้นที่ ความมั่งคั่งและการแข่งขันของภาคธุรกิจด้วยการสนับสนุนช่วยเหลือกลุ่มเปราะบางและผู้ด้อยโอกาสให้มีโอกาสในการเลื่อนสถานะทางเศรษฐกิจและสังคม กระจายโอกาสทางเศรษฐกิจและจัดให้มีบริการสาธารณะที่มีคุณภาพอย่างทั่วถึงและเท่าเทียมในทุกพื้นที่พร้อมทั้งเพิ่มโอกาสในการแข่งขันของภาคธุรกิจให้เปิดกว้างและเป็นธรรม

๔. การเปลี่ยนผ่านการผลิตและบริการไปสู่ความยั่งยืน มุ่งลดการก่อมลพิษ ควบคู่ไปกับการผลักดันให้เกิดการใช้ทรัพยากรธรรมชาติอย่างมีประสิทธิภาพและสอดคล้องกับขีดความสามารถ ในการรองรับของระบบนิเวศ ตลอดจนลดปริมาณการปล่อยก๊าซเรือนกระจกเพื่อให้ประเทศไทยบรรลุ เป้าหมายความเป็นกลางทางคาร์บอนภายในปี ๒๕๙๓ และบรรลุเป้าหมายการปล่อยก๊าซเรือนกระจกสุทธิ เป็นศูนย์ภายในปี ๒๖๐๘

๕. การเสริมสร้างความสามารถของประเทศในการรับมือกับการเปลี่ยนแปลงและความเสี่ยงภายใต้บริบทโลกใหม่ มุ่งสร้างความพร้อมในการรับมือและแสวงหาโอกาสจากการเป็นสังคมสูงวัย การเปลี่ยนแปลงสภาพภูมิอากาศ ภัยโรคระบาดและภัยคุกคามทางไซเบอร์ พัฒนาโครงสร้างพื้นฐานและกลไกทางสถาบันที่เอื้อต่อการเปลี่ยนแปลงสู่ดิจิทัล รวมทั้งปรับปรุงโครงสร้างและระบบการบริหารงานของ ภาครัฐให้สามารถตอบสนองต่อการเปลี่ยนแปลงของบริบททางเศรษฐกิจ สังคมและเทคโนโลยีได้อย่างทันเวลา มีประสิทธิภาพและมีธรรมาภิบาล

ถ่ายทอดเป้าหมายหลักไปสู่ภาพของการขับเคลื่อนที่ชัดเจนในลักษณะของวาระการพัฒนาระดับชาติ ให้เกิดการดำเนินงานร่วมกันของหลายหน่วยงานและหลายภาคส่วนในการผลักดันการพัฒนาเรื่องใดเรื่องหนึ่งให้เกิดผลได้อย่างเป็นรูปธรรม แผนพัฒนาเศรษฐกิจและสังคมแห่งชาติ ฉบับที่ ๑๓ จึงได้กำหนด **หมุดหมายการพัฒนา จำนวน ๑๓ หมุดหมาย** ซึ่งเป็นการบ่งบอกถึงสิ่งที่ประเทศไทยปรารถนาจะ “เป็น” หรือ มุ่งหวังจะ “มี” เพื่อสะท้อนประเด็นการพัฒนาที่มีลำดับความสำคัญสูงต่อการพลิกโฉมประเทศสู่ “สังคม ก้าวหน้า เศรษฐกิจสร้างมูลค่าอย่างยั่งยืน” โดยหมุดหมายทั้ง ๑๓ ประการ แบ่งออกได้เป็น ๔ มิติ ดังนี้

13 หมายเหตุขยับเคลื่อน 5 เป้าหมายหลัก

1. การปรับโครงสร้างภาคการผลิตและบริการสู่เศรษฐกิจฐานนวัตกรรม	2. การพัฒนาคนสู่ทั่วโลกยุคใหม่	3. การมุ่งสู่สังคมสีเขียวและความยั่งยืน	4. การปรับเปลี่ยนไปสู่ความยั่งยืน	5. การเพิ่มขีดความสามารถของประเทศไทยให้มีความเป็นกลางภายใต้วิกฤตโลกใหม่
1 เกษตรและเกษตรแปรรูปมูลค่าสูง	1 เกษตรและเกษตรแปรรูปมูลค่าสูง	4 การแพทย์และสุขภาพมูลค่าสูง	1 เกษตรและเกษตรแปรรูปมูลค่าสูง	1 เกษตรและเกษตรแปรรูปมูลค่าสูง
2 การท่องเที่ยวระดับคุณภาพและความยั่งยืน	2 การท่องเที่ยวระดับคุณภาพและความยั่งยืน	5 ประสิทธิภาพการกองทุนและโลจิสติกส์	2 การท่องเที่ยวระดับคุณภาพและความยั่งยืน	4 การแพทย์และสุขภาพมูลค่าสูง
3 การผลิตยานยนต์ไฟฟ้า	3 การผลิตยานยนต์ไฟฟ้า	7 SMEs ที่เข้มแข็งแข่งขันได้	3 การผลิตยานยนต์ไฟฟ้า	6 อินเทอร์เน็ตอัจฉริยะ
4 การแพทย์และสุขภาพมูลค่าสูง	4 การแพทย์และสุขภาพมูลค่าสูง	8 พื้นที่และเมืองอัจฉริยะ	5 ประสิทธิภาพการกองทุนและโลจิสติกส์	8 พื้นที่และเมืองอัจฉริยะ
5 ประสิทธิภาพการกองทุนและโลจิสติกส์	5 ประสิทธิภาพการกองทุนและโลจิสติกส์	9 ความยั่งยืนด้านสิ่งแวดล้อมและความรับผิดชอบต่อสังคม	8 พื้นที่และเมืองอัจฉริยะ	10 เศรษฐกิจหมุนเวียนและสังคมคาร์บอนต่ำ
6 อินเทอร์เน็ตอัจฉริยะ	6 อินเทอร์เน็ตอัจฉริยะ	10 เศรษฐกิจหมุนเวียนและสังคมคาร์บอนต่ำ	10 เศรษฐกิจหมุนเวียนและสังคมคาร์บอนต่ำ	11 กีอรรถชาติและการเปลี่ยนแปลงสภาพภูมิอากาศ
7 SMEs ที่เข้มแข็งแข่งขันได้	7 SMEs ที่เข้มแข็งแข่งขันได้	12 ตัวชี้วัดสมรรถนะสูง	11 กีอรรถชาติและการเปลี่ยนแปลงสภาพภูมิอากาศ	13 ภาครัฐที่ทันสมัย มีประสิทธิภาพ
8 พื้นที่และเมืองอัจฉริยะ	8 พื้นที่และเมืองอัจฉริยะ			
10 เศรษฐกิจหมุนเวียนและสังคมคาร์บอนต่ำ	9 ความยั่งยืนด้านสิ่งแวดล้อมและความรับผิดชอบต่อสังคม			
	12 ตัวชี้วัดสมรรถนะสูง			

หมายเหตุการพัฒนา

“หมายเหตุการพัฒนา” เป็นการบ่งบอกถึงสิ่งที่ประเทศไทยปรารถนาจะ “เป็น” หรือมุ่งหวังจะ “มี” เพื่อสะท้อนประเด็นการพัฒนาที่มีลำดับความสำคัญสูงต่อการพลิกโฉมประเทศไทยสู่ “สังคมก้าวหน้า เศรษฐกิจสร้างมูลค่าอย่างยั่งยืน” โดยกำหนดหมายเหตุ ๑๓ ประการ แบ่งออกได้เป็น ๔ มิติ ดังนี้

มิติที่ ๑ ภาคการผลิตและบริการเป้าหมาย คือ หมายเหตุที่ ๑ - ๖

มิติที่ ๒ โอกาสและความเสมอภาคทางเศรษฐกิจและสังคม คือ หมายเหตุที่ ๗ - ๙

มิติที่ ๓ ความยั่งยืนของทรัพยากรธรรมชาติและสิ่งแวดล้อม คือ หมายเหตุที่ ๑๐ - ๑๑

มิติที่ ๔ ปัจจัยผลักดันการพลิกโฉมประเทศ คือ หมายเหตุที่ ๑๒ - ๑๓

หมายเหตุที่ ๑ ไทยเป็นประเทศชั้นนำด้านสินค้าเกษตรและเกษตรแปรรูปมูลค่าสูง เป้าหมายการพัฒนาระดับหมายเหตุ

เป้าหมายที่ ๑ มูลค่าเพิ่มของสินค้าเกษตรและเกษตรแปรรูปสูงขึ้น

ตัวชี้วัดที่ ๑.๑ ผลิตภัณฑ์มวลรวมในประเทศสาขาเกษตรเติบโต ร้อยละ ๔.๕ ต่อปี

ตัวชี้วัดที่ ๑.๒ รายได้สุทธิต่อครัวเรือนเกษตรกรไม่ต่ำกว่า ๕๓๗,๐๐๐ บาทต่อครัวเรือน เมื่อสิ้นสุดแผน

ตัวชี้วัดที่ ๑.๓ พื้นที่เกษตรอินทรีย์เพิ่มขึ้นเป็น ๒.๐ ล้านไร่และพื้นที่เกษตรที่ได้รับการรับรอง ตามหลักการ

ปฏิบัติทางการเกษตรที่ดีเพิ่มขึ้นเป็น ๒.๕ ล้านไร่ เมื่อสิ้นสุดแผน

ตัวชี้วัดที่ ๑.๔ พื้นที่เพาะปลูกพืชที่ไม่เหมาะสมลดลงร้อยละ ๑๐ เมื่อสิ้นสุดแผน

เป้าหมายที่ ๒ การพัฒนาโครงสร้างพื้นฐานและระบบบริหารจัดการเพื่อคุณภาพความมั่นคงทางอาหารและความยั่งยืนของภาคเกษตร

ตัวชี้วัดที่ ๒.๑ ภาคเกษตรมีผลิตภาพการผลิตรวมเฉลี่ยร้อยละ ๑.๕ เมื่อสิ้นสุดแผน

ตัวชี้วัดที่ ๒.๒ มีตลาดกลางสินค้าเกษตรภูมิภาคในภาคเหนือ ๒ แห่ง ภาคตะวันออกเฉียงเหนือ

๒ แห่ง ภาคใต้ ๒ แห่ง ภาคกลาง ๑ แห่งและภาคตะวันออก ๑ แห่ง เมื่อสิ้นสุดแผน

ตัวชี้วัดที่ ๒.๓ น้ำไหลลงอ่างเก็บน้ำทั้งประเทศมีปริมาณอย่างน้อย ๔๐,๐๐๐ ล้านลูกบาศก์เมตรต่อปีเมื่อ

สิ้นสุดแผน

ตัวชี้วัดที่ ๒.๔ ระบบชลประทานมีประสิทธิภาพไม่ต่ำกว่าร้อยละ ๗๕ เมื่อสิ้นสุดแผน

ตัวชี้วัดที่ ๒.๕ เกิดการใช้น้ำซ้ำในพื้นที่เกษตรนอกเขตชลประทานไม่ต่ำกว่าร้อยละ ๗๕ เมื่อสิ้นสุดแผน

ตัวชี้วัดที่ ๒.๖ มีพื้นที่ที่สามารถลดความเสี่ยงภัยน้ำท่วม - น้ำแล้งและเกิดระบบจัดการน้ำชุมชนจำนวน

ไม่น้อยกว่า ๔,๐๐๐ ตำบล เมื่อสิ้นสุดแผน

เป้าหมายที่ ๓ การเพิ่มศักยภาพและบทบาทของผู้ประกอบการเกษตรในฐานะหุ้นส่วนเศรษฐกิจของห่วงโซ่อุปทานที่ได้รับส่วนแบ่งประโยชน์อย่างเหมาะสมและเป็นธรรม

ตัวชี้วัดที่ ๓.๑ จำนวนสหกรณ์ภาคเกษตรในชั้นที่ ๑ ตามเกณฑ์การจัดระดับความเข้มแข็งสหกรณ์ เพิ่มขึ้นอย่างน้อยร้อยละ ๑๘ เมื่อสิ้นสุดแผน

ตัวชี้วัดที่ ๓.๒ จำนวนกลุ่มเกษตรกรในชั้นที่ ๑ ตามเกณฑ์การจัดระดับความเข้มแข็งกลุ่มเกษตรกรเพิ่มขึ้น อย่างน้อยร้อยละ ๖ เมื่อสิ้นสุดแผน

ตัวชี้วัดที่ ๓.๓ จำนวนวิสาหกิจชุมชนในระดับดี ตามเกณฑ์การจัดระดับความเข้มแข็งวิสาหกิจชุมชนเพิ่มขึ้น อย่างน้อยร้อยละ ๓๕ เมื่อสิ้นสุดแผน

ตัวชี้วัดที่ ๓.๔ ผู้ประกอบการเกษตรเพิ่มขึ้นปีละ ๔,๐๐๐ ราย

หมวดหมู่ที่ ๒ ไทยเป็นจุดหมายของการท่องเที่ยวที่เน้นคุณภาพและความยั่งยืน เป้าหมายการพัฒนา ระดับหมวดหมู่

เป้าหมายที่ ๑ การเปลี่ยนการท่องเที่ยวไทยเป็นการท่องเที่ยวคุณภาพสูงที่เชื่อมโยงกับอุตสาหกรรมและ บริการที่มีศักยภาพอื่น

ตัวชี้วัดที่ ๑.๑ นักท่องเที่ยวชาวไทยและชาวต่างชาติมีค่าใช้จ่ายต่อวันเพิ่มขึ้นเฉลี่ยร้อยละ ๑๐ ต่อปี

ตัวชี้วัดที่ ๑.๒ อันดับดัชนีการพัฒนาการเดินทางและการท่องเที่ยวดีขึ้น โดยมีอันดับรวมไม่เกินอันดับที่ ๒๕ ด้านความปลอดภัยและการรักษาความปลอดภัยไม่เกินอันดับที่ ๕๐ ด้านความยั่งยืน ด้านสิ่งแวดล้อมไม่เกิน อันดับที่ ๕๐ ด้านสุขภาพและสุขอนามัยไม่เกินอันดับที่ ๕๐ และด้านทรัพยากรทางวัฒนธรรมและการท่องเที่ยวเชิง ธุรกิจไม่เกินอันดับที่ ๒๕

ตัวชี้วัดที่ ๑.๓ ระดับความพึงพอใจของนักท่องเที่ยวเพิ่มขึ้น ๐.๐๕ คะแนนต่อปี

ตัวชี้วัดที่ ๑.๔ จำนวนนักท่องเที่ยวกลุ่มเดินทางซ้ำเพิ่มขึ้นเฉลี่ยร้อยละ ๑๕ ต่อปี

เป้าหมายที่ ๒ การปรับโครงสร้างการท่องเที่ยวให้พึ่งพานักท่องเที่ยวในประเทศและมีการกระจายโอกาส ทางเศรษฐกิจมากขึ้น

ตัวชี้วัดที่ ๒.๑ รายได้จากการท่องเที่ยวเมืองรองเฉลี่ยทุกเมืองเพิ่มขึ้นร้อยละ ๑๐ ต่อปี (ค่าเฉลี่ย ถ่วงน้ำหนัก ของเมืองรองทั้งหมด)

ตัวชี้วัดที่ ๒.๒ รายได้จากนักท่องเที่ยวชาวไทยเพิ่มขึ้นร้อยละ ๑๐ ต่อปี

ตัวชี้วัดที่ ๒.๓ มีชุมชนที่เป็นวิสาหกิจเพื่อสังคมเพิ่มขึ้นเฉลี่ยปีละ ๕๐ ชุมชน

เป้าหมายที่ ๓ การท่องเที่ยวไทยมีการบริหารจัดการอย่างยั่งยืนในทุกมิติ

ตัวชี้วัดที่ ๓.๑ ผู้ประกอบการและแหล่งท่องเที่ยวได้รับมาตรฐานการท่องเที่ยวไทยเพิ่มขึ้นร้อยละ ๑๐ ต่อปี

ตัวชี้วัดที่ ๓.๒ ชุมชนท่องเที่ยวได้รับมาตรฐานการท่องเที่ยวโดยชุมชนเพิ่มขึ้นไม่น้อยกว่าปีละ ๕๐ ชุมชน

หมวดหมู่ที่ ๓ ไทยเป็นฐานการผลิตยานยนต์ไฟฟ้าที่สำคัญของโลก เป้าหมายการพัฒนา ระดับหมวดหมู่

เป้าหมายที่ ๑ การสร้างอุปสงค์ของรถยนต์ไฟฟ้าประเภทต่าง ๆ เพื่อการใช้ในประเทศและส่งออก

ตัวชี้วัดที่ ๑.๑ ปริมาณการใช้ยานยนต์ไฟฟ้า (ยานยนต์ที่ปล่อยมลพิษเป็นศูนย์) ซึ่งหมายถึงจำนวนจดทะเบียนรถยนต์ใหม่ ประกอบด้วยรถยนต์ประเภทยานยนต์ไฟฟ้าพลังงานแบตเตอรี่และยานยนต์ไฟฟ้าเซลล์เชื้อเพลิง) จำนวน ๒๘๒,๒๔๐ คัน คิดเป็นร้อยละ ๒๖ ของยานยนต์ทั้งหมดภายในปี ๒๕๗๐

ตัวชี้วัดที่ ๑.๒ ปริมาณการผลิตยานยนต์ไฟฟ้า (ยานยนต์ที่ปล่อยมลพิษเป็นศูนย์) จำนวน ๓๘๐,๒๕๐ คัน คิดเป็นร้อยละ ๑๗ ของยานยนต์ทั้งหมดภายในปี ๒๕๗๐

ตัวชี้วัดที่ ๑.๓ ปริมาณรถยนต์ที่ได้ปรับเปลี่ยนเป็นยานยนต์ไฟฟ้าดัดแปลงเพิ่มขึ้นไม่น้อยกว่า ๔๐,๐๐๐ คันภายในปี ๒๕๗๐

ตัวชี้วัดที่ ๑.๔ อัตราการขยายตัวของมูลค่าการส่งออกยานยนต์ไฟฟ้าเพิ่มขึ้นร้อยละ ๕ ต่อปีหรืออัตราการขยายตัวของมูลค่าส่งออกชิ้นส่วนยานยนต์ไฟฟ้าของไทยเพิ่มขึ้นร้อยละ ๕ ต่อปี

เป้าหมายที่ ๒ ผู้ประกอบการเดิมสามารถปรับตัวไปสู่การผลิตยานยนต์ไฟฟ้าและมีการลงทุนเทคโนโลยี ยานยนต์ไฟฟ้าที่สำคัญภายในประเทศ

ตัวชี้วัดที่ ๒.๑ อุตสาหกรรมยานยนต์ไทยเป็นฐานการผลิตอันดับ ๑ ในอาเซียนและอยู่อันดับ ๑ ใน ๑๐ ของโลก

ตัวชี้วัดที่ ๒.๒ มูลค่าส่งเสริมการลงทุนในอุตสาหกรรมยานยนต์ไฟฟ้าและชิ้นส่วนรวมไม่น้อยกว่า ๑๓๐,๐๐๐ ล้านบาท ภายในปี ๒๕๗๐

ตัวชี้วัดที่ ๒.๓ จำนวนผู้ประกอบการในห่วงโซ่อุปทานของยานยนต์ไฟฟ้าเพิ่มขึ้นไม่น้อยกว่า ๑๔ ราย และเกิดการลงทุนเทคโนโลยีสำคัญของยานยนต์ไฟฟ้าในประเทศไทยภายในปี ๒๕๗๐

ตัวชี้วัดที่ ๒.๓ จำนวนผู้ประกอบการในห่วงโซ่อุปทานของยานยนต์ไฟฟ้าเพิ่มขึ้นไม่น้อยกว่า ๑๔ ราย และเกิดการลงทุนเทคโนโลยีสำคัญของยานยนต์ไฟฟ้าในประเทศไทยภายในปี ๒๕๗๐

ตัวชี้วัดที่ ๒.๔ สัดส่วนจำนวนผู้ประกอบการเดิมที่สามารถปรับเปลี่ยนธุรกิจไปสู่ธุรกิจใหม่เพิ่มขึ้น ร้อยละ ๑๐ ภายในปี ๒๕๗๐

ตัวชี้วัดที่ ๒.๕ จำนวนแรงงานเดิมที่ได้รับการพัฒนาฝีมือแรงงานด้านยานยนต์ไฟฟ้าและเข้ามาเป็นแรงงานในอุตสาหกรรมใหม่เพิ่มขึ้น ๕,๐๐๐ คน ภายในปี ๒๕๗๐

เป้าหมายที่ ๓ การสร้างความพร้อมของปัจจัยสนับสนุนอย่างเป็นระบบ

ตัวชี้วัดที่ ๓.๑ มูลค่าการลงทุนด้านวิทยาศาสตร์ เทคโนโลยี วิจัยและนวัตกรรมที่เกี่ยวข้องกับยานยนต์เพิ่มขึ้นร้อยละ ๒๐ ต่อปี

ตัวชี้วัดที่ ๓.๒ แรงงานที่ได้รับการพัฒนาฝีมือแรงงานด้านยานยนต์ไฟฟ้ามีจำนวนไม่น้อยกว่า ๓๐,๐๐๐ คน ภายในปี ๒๕๗๐

ตัวชี้วัดที่ ๓.๓ จำนวนสถานีอัดประจุไฟฟ้าสาธารณะ/หัวจ่ายชาร์จเร็ว เพิ่มขึ้น ๕,๐๐๐ หัวจ่ายภายในปี ๒๕๗๐

ตัวชี้วัดที่ ๓.๔ จำนวนมาตรฐานด้านคุณสมบัติและความปลอดภัยของชิ้นส่วนหลักทั้งหมดของยานยนต์ไฟฟ้าเพิ่มขึ้นไม่น้อยกว่า ๑๕ ฉบับต่อปี

ตัวชี้วัดที่ ๓.๕ มลพิษทางอากาศ (ฝุ่นละอองที่มีขนาดเล็กกว่า ๒.๕ ไมครอน) และปริมาณการปล่อยก๊าซเรือนกระจกในภาคคมนาคมขนส่งลดลงร้อยละ ๔ ต่อปี

หมวดหมู่ที่ ๔ ไทยเป็นศูนย์กลางทางการแพทย์และสุขภาพมูลค่าสูง เป้าหมายการพัฒนาระดับหมวดหมู่

เป้าหมายที่ ๑ ไทยมีศักยภาพในการสร้างมูลค่าทางเศรษฐกิจจากสินค้าและบริการสุขภาพ ตัวชี้วัดที่ ๑.๑ สัดส่วนมูลค่าเพิ่มสินค้าและบริการสุขภาพต่อผลิตภัณฑ์มวลรวมในประเทศอยู่ที่ร้อยละ ๑.๗

เป้าหมายที่ ๒ องค์ความรู้ด้านการแพทย์และสาธารณสุขมีศักยภาพเอื้อต่อการสร้างมูลค่าเพิ่มในสินค้าและบริการทางสุขภาพ

ตัวชี้วัดที่ ๒.๑ มูลค่าการนำเข้าครุภัณฑ์ทางการแพทย์ลดลงไม่น้อยกว่าร้อยละ ๒๐ (๒๐,๐๐๐ ล้านบาท) เมื่อสิ้นสุดแผน

เป้าหมายที่ ๓ ประชาชนไทยได้รับความเป็นธรรมในการเข้าถึงบริการสุขภาพ

ตัวชี้วัดที่ ๓.๑ สัดส่วนค่าใช้จ่ายด้านสุขภาพของครัวเรือนต่อค่าใช้จ่ายสุขภาพทั้งหมดไม่เกินร้อยละ ๑๒

เป้าหมายที่ ๔ ระบบบริหารจัดการภาวะฉุกเฉินด้านสุขภาพมีความพร้อมรองรับภัยคุกคามสุขภาพ

ตัวชี้วัดที่ ๔.๑ การประเมินผลสมรรถนะหลักในการปฏิบัติตามกฏอนามัยระหว่างประเทศทุกตัวชี้วัดมี

ค่าไม่ต่ำกว่า ๔

หมวดหมู่ที่ ๕ ไทยเป็นประตูการค้าการลงทุนและยุทธศาสตร์ทางโลจิสติกส์ที่สำคัญของภูมิภาค เป้าหมายการพัฒนาระดับหมวดหมู่

เป้าหมายที่ ๑ ไทยเป็นประตูการค้าการลงทุนในภูมิภาค

ตัวชี้วัดที่ ๑.๑ อันดับความสามารถในการแข่งขันด้านเศรษฐกิจ (โดยสถาบันการจัดการนานาชาติ) มีอันดับดีขึ้น

เป้าหมายที่ ๒ ไทยเป็นห่วงโซ่อุปทานของภูมิภาค

ตัวชี้วัดที่ ๒.๑

๑) มูลค่าการลงทุนรวมในประเทศขยายตัวเฉลี่ยไม่น้อยกว่าร้อยละ ๖ ต่อปี หรือ

๒) สัดส่วนการลงทุนรวมต่อผลิตภัณฑ์มวลรวมในประเทศเฉลี่ยไม่น้อยกว่า ร้อยละ ๒๗ ต่อปี

ตัวชี้วัดที่ ๒.๒

๑) มูลค่าการส่งออกสินค้าของไทยกับประเทศทั่วโลกขยายตัวเฉลี่ยไม่น้อยกว่าร้อยละ ๗ ต่อปี หรือ

๒) สัดส่วนการเติบโตของปริมาณการส่งออกสินค้าของไทยต่อการเติบโตของปริมาณการส่งออก สินค้าของโลกเฉลี่ยไม่น้อยกว่า ๑.๕ ต่อปี

เป้าหมายที่ ๓ ไทยเป็นประตูและทางเชื่อมโครงข่ายคมนาคมและโลจิสติกส์ของภูมิภาค

ตัวชี้วัดที่ ๓.๑ ดัชนีวัดประสิทธิภาพด้านโลจิสติกส์ระหว่างประเทศของประเทศไทยอยู่ในอันดับไม่ต่ำกว่า อันดับที่ ๒๕ หรือคะแนนไม่ต่ำกว่า ๓.๖๐

ตัวชี้วัดที่ ๓.๒ สัดส่วนต้นทุนโลจิสติกส์ของประเทศไทยต่อผลิตภัณฑ์มวลรวมในประเทศน้อยกว่าร้อยละ ๑๑

หมวดหมายที่ ๖ ไทยเป็นศูนย์กลางอุตสาหกรรมอิเล็กทรอนิกส์อัจฉริยะและอุตสาหกรรมดิจิทัลของ

อาเซียน เป้าหมายการพัฒนาระดับหมวดหมาย

เป้าหมายที่ ๑ เศรษฐกิจดิจิทัลภายในประเทศมีการขยายตัวเพิ่มขึ้น

ตัวชี้วัดที่ ๑.๑ สัดส่วนมูลค่าเพิ่มของอุตสาหกรรมเทคโนโลยีดิจิทัลต่อผลิตภัณฑ์มวลรวมในประเทศเพิ่มขึ้นเป็นร้อยละ ๓๐ ภายในปี ๒๕๗๐

ตัวชี้วัดที่ ๑.๒ มีกระดานข้อมูลดิจิทัลของภาครัฐที่สามารถติดตามจำนวนธุรกรรมงานบริการภาครัฐที่ปรับเปลี่ยนเป็นดิจิทัลได้ภายในปี ๒๕๖๖ และงานบริการภาคประชาชนของภาครัฐต้องปรับเปลี่ยนเป็นดิจิทัลทั้งหมดภายในปี ๒๕๗๐

ตัวชี้วัดที่ ๑.๓ มูลค่าของค่าใช้จ่ายทางการวิจัยและพัฒนาด้านนวัตกรรมเพิ่มขึ้นเป็นอย่างน้อยร้อยละ ๕ ของปีฐานภายในปี ๒๕๗๐

ตัวชี้วัดที่ ๑.๔ มีบริการอินเทอร์เน็ตความเร็วสูงที่สามารถเข้าถึงและพร้อมใช้แก่ประชาชน โดยครอบคลุมพื้นที่ทุกหมู่บ้าน พื้นที่ชุมชนและสถานที่ท่องเที่ยว

เป้าหมายที่ ๒ การส่งออกของอุตสาหกรรมอิเล็กทรอนิกส์อัจฉริยะของประเทศเพิ่มขึ้น

ตัวชี้วัดที่ ๒.๑ สัดส่วนการส่งออกในอุตสาหกรรมอิเล็กทรอนิกส์อัจฉริยะของประเทศคิดเป็นร้อยละ ๖๐ ของมูลค่าการส่งออกอุตสาหกรรมไฟฟ้าและอิเล็กทรอนิกส์ทั้งหมด ภายในปี ๒๕๗๐

ตัวชี้วัดที่ ๒.๒ มีบุคลากรที่มีทักษะด้าน “ผู้บูรณาการระบบอิเล็กทรอนิกส์อัจฉริยะ” เพื่อรองรับการขยายตัวของอุตสาหกรรมอิเล็กทรอนิกส์อัจฉริยะ จำนวน ๔๐๐,๐๐๐ ราย ภายในปี ๒๕๗๐

เป้าหมายที่ ๓ อุตสาหกรรมดิจิทัลและอุตสาหกรรมอิเล็กทรอนิกส์อัจฉริยะของประเทศมีความเข้มแข็งขึ้น

ตัวชี้วัดที่ ๓.๑ จำนวนผู้ประกอบการด้านเทคโนโลยีขนาดใหญ่ของโลกลงทุนในประเทศไทยอย่างน้อย ๓ รายการ ภายในปี ๒๕๗๐

ตัวชี้วัดที่ ๓.๒ จำนวนสตาร์ทอัพด้านเทคโนโลยีเพิ่มขึ้นไม่น้อยกว่า ๖,๐๐๐ แห่ง ในปี ๒๕๗๐ โดย ๑ ใน ๓ เป็นผู้ประกอบการที่ย้ายมาจากต่างประเทศ

ตัวชี้วัดที่ ๓.๓ มีแรงงานที่ เป็นผู้เชี่ยวชาญทางดิจิทัล (ระดับ ๔) ไม่น้อยกว่าร้อยละ ๖ ของจำนวนประชากรไทยภายในปี ๒๕๗๐

ตัวชี้วัดที่ ๓.๔ มีจุดเชื่อมต่อและแลกเปลี่ยนข้อมูลจากรัฐอินเทอร์เน็ตระหว่างประเทศที่ทำให้บริการดิจิทัลของไทยสามารถแข่งขันได้ภายในปี ๒๕๗๐

หมวดหมู่ที่ ๗ ไทยมีวิสาหกิจขนาดกลางและขนาดย่อมที่เข้มแข็ง มีศักยภาพสูงและสามารถ แข่งขันได้
เป้าหมายการพัฒนาในระดับหมวดหมู่

เป้าหมายที่ ๑ วิสาหกิจขนาดกลางและขนาดย่อมมีสภาพแวดล้อมที่เอื้ออำนวยต่อการเติบโตและ แข่งขันได้

ตัวชี้วัดที่ ๑.๑ สัดส่วนวิสาหกิจขนาดกลางและขนาดย่อมที่ขึ้นทะเบียนกับสำนักงานประกันสังคม (มาตรา ๓๓) ต่อวิสาหกิจขนาดกลางและขนาดย่อมรวมเพิ่มขึ้นเป็นร้อยละ ๒๐ สัดส่วนวิสาหกิจขนาดกลางและ ขนาดย่อมที่จดทะเบียนนิติบุคคลต่อวิสาหกิจขนาดกลางและขนาดย่อมรวมเพิ่มขึ้นเป็นร้อยละ ๔๐ สัดส่วน วิสาหกิจขนาดกลางและขนาดย่อม ที่จดทะเบียนภาษีมูลค่าเพิ่มต่อวิสาหกิจขนาดกลางและขนาดย่อมรวม เพิ่มขึ้น เป็นร้อยละ ๕ ในปี ๒๕๗๐ รวมทั้งสัดส่วนวิสาหกิจขนาดกลางและขนาดย่อมที่จดทะเบียนพาณิชย์ต่อวิสาหกิจ ขนาดกลางและขนาดย่อมรวมเพิ่มขึ้นเป็นร้อยละ ๒๐ ในปี ๒๕๗๐

ตัวชี้วัดที่ ๑.๒ มูลค่าการระดมทุนผ่านตลาดทุน ขยายตัวเฉลี่ยไม่ต่ำกว่าร้อยละ ๑๒ ต่อปี และสัดส่วน การเข้าถึงสินเชื่อของวิสาหกิจขนาดกลางและขนาดย่อมต่อสินเชื่อรวมเพิ่มขึ้นเป็นไม่น้อยกว่าร้อยละ ๖๐ ภายใน ปี ๒๕๗๐

ตัวชี้วัดที่ ๑.๓ อันดับความสามารถในการแข่งขันด้านกฎระเบียบทางการค้า ไม่เกินอันดับที่ ๔๐ ในปี ๒๕๗๐ มีการออกกฎหมายลำดับรองภายใต้พระราชบัญญัติการแข่งขันท่างการค้า พ.ศ. ๒๕๖๐ จำนวนเฉลี่ยไม่น้อย กว่า ๒ ฉบับต่อปีและมีสัดส่วนของจำนวนเรื่องร้องเรียนที่พิจารณาแล้วเสร็จต่อ จำนวนเรื่องร้องเรียนรวมเพิ่มขึ้นเป็น ร้อยละ ๘๐ - ๙๐ ต่อปี

ตัวชี้วัดที่ ๑.๔ ระบบฐานข้อมูลวิสาหกิจขนาดกลางและขนาดย่อมที่รัฐบาลและผู้ประกอบการวิสาหกิจ ขนาดกลางและขนาดย่อมใช้ได้เป็นปัจจุบันและทั่วถึง

เป้าหมายที่ ๒ วิสาหกิจขนาดกลางและขนาดย่อมมีศักยภาพสูงในการดำเนินธุรกิจ สามารถยกระดับ และ ปรับตัวเข้าสู่การแข่งขันใหม่

ตัวชี้วัดที่ ๒.๑ สัดส่วนผลิตภัณฑ์มวลรวมในประเทศของวิสาหกิจขนาดกลางและขนาดย่อมต่อผลิตภัณฑ์ มวลรวมภายในประเทศเพิ่มขึ้นเป็นร้อยละ ๔๐ และสัดส่วนมูลค่าการส่งออกของวิสาหกิจขนาดกลางและขนาดย่อม ต่อการส่งออกทั้งประเทศเพิ่มขึ้นเป็นร้อยละ ๒๐ ในปี ๒๕๗๐

ตัวชี้วัดที่ ๒.๒ สัดส่วนมูลค่าพาณิชย์อิเล็กทรอนิกส์ของวิสาหกิจขนาดกลางและขนาดย่อมต่อมูลค่า พาณิชย์อิเล็กทรอนิกส์ของประเทศเพิ่มขึ้นไม่น้อยกว่าร้อยละ ๑๐ จากปีฐาน (ปี ๒๕๖๕)

ตัวชี้วัดที่ ๒.๓ วิสาหกิจขนาดกลางและขนาดย่อมที่ เป็นผู้ส่งออกรายใหม่เพิ่มขึ้นไม่น้อยกว่า ๒,๐๐๐ ราย ต่อปี

ตัวชี้วัดที่ ๒.๔ ส่วนแบ่งตลาดภายในประเทศของวิสาหกิจขนาดกลางและขนาดย่อมเพิ่มขึ้นเป็นร้อยละ ๒๕ ในปี ๒๕๗๐

ตัวชี้วัดที่ ๒.๕ มูลค่าการจัดซื้อจัดจ้างวิสาหกิจขนาดกลางและขนาดย่อมของภาครัฐขยายตัวเฉลี่ยไม่ต่ำกว่า ร้อยละ ๕ ต่อปี

ตัวชี้วัดที่ ๒.๖ มูลค่าการจัดเก็บภาษีมูลค่าเพิ่มจากวิสาหกิจขนาดกลางและขนาดย่อมขยายตัวเฉลี่ยไม่ต่ำ กว่าร้อยละ ๑๐ ต่อปี

เป้าหมายที่ ๓ วิสาหกิจขนาดกลางและขนาดย่อมสามารถเข้าถึงและได้รับการส่งเสริม อย่างมีประสิทธิภาพ ผลจากภาครัฐ

ตัวชี้วัดที่ ๓.๑ จำนวนสตาร์ทอัพซีรีส์ซีขึ้นไป เพิ่มขึ้นเป็น ๒๐ ราย ในปี ๒๕๗๐

ตัวชี้วัดที่ ๓.๒ จำนวนการจดทะเบียนวิสาหกิจเพื่อสังคมเพิ่มขึ้นไม่น้อยกว่าร้อยละ ๒๕ ต่อปี

หมวดหมู่ที่ ๘ ไทยมีพื้นที่และเมืองอัจฉริยะที่น่าอยู่ ปลอดภัย เติบโตได้อย่างยั่งยืน เป้าหมายการ พัฒนาในระดับหมวดหมู่

เป้าหมายที่ ๑ การเจริญเติบโตทางเศรษฐกิจของภาคและการลงทุนในเขตเศรษฐกิจพิเศษขยายตัวเพิ่มขึ้น
ตัวชี้วัดที่ ๑.๑ อัตราการเติบโตของรายได้ต่อประชากรในภาคเพิ่มขึ้นไม่น้อยกว่าอัตราการเติบโตของรายได้ต่อประชากรของประเทศ

ตัวชี้วัดที่ ๑.๒ มูลค่าการลงทุนในเขตเศรษฐกิจพิเศษเพิ่มขึ้นตามเป้าหมายในแผนแม่บทภายใต้ประเด็นที่ ๙ เขตเศรษฐกิจพิเศษโดยเขตพัฒนาพิเศษภาคตะวันออกมีมูลค่าการลงทุนรวม ๕๐๐,๐๐๐ ล้านบาท พื้นที่ระเบียงเศรษฐกิจภาคใต้มีมูลค่าการลงทุนรวม ๑๐๐,๐๐๐ ล้านบาทและเขตพัฒนาเศรษฐกิจพิเศษชายแดน มีมูลค่าการลงทุนรวม ๑๐,๐๐๐ ล้านบาท

เป้าหมายที่ ๒ ความไม่เสมอภาคในการกระจายรายได้ของภาคลดลง

ตัวชี้วัดที่ ๒.๑ สัมประสิทธิ์ความไม่เสมอภาคในการกระจายรายได้ของภาคต่ำกว่าสัมประสิทธิ์ความไม่เสมอภาคของประเทศ

ตัวชี้วัดที่ ๒.๒ สัดส่วนผู้มีงานทำในแต่ละภาคเพิ่มสูงขึ้นกว่าสัดส่วนผู้มีงานทำของภาคในปี ๒๕๖๓ ยกเว้นกรุงเทพมหานครมีสัดส่วนผู้มีงานทำไม่เกินร้อยละ ๑๓ ของจำนวนผู้มีงานทำทั้งหมด

เป้าหมายที่ ๓ การพัฒนาเมืองให้มีความน่าอยู่ อย่างยั่งยืน มีความพร้อมในการรับมือและปรับตัวต่อการเปลี่ยนแปลงทุกรูปแบบเพื่อให้ประชาชนทุกกลุ่มมีคุณภาพชีวิตที่ดีอย่างทั่วถึง

ตัวชี้วัดที่ ๓.๑ เมืองอัจฉริยะมีจำนวนรวมทั้งสิ้นไม่ต่ำกว่า ๑๐๕ พื้นที่ภายในปี ๒๕๗๐

ตัวชี้วัดที่ ๓.๒ เมืองน่าอยู่อย่างยั่งยืนมีจำนวนมากขึ้น

หมวดหมายที่ ๔ ไทยมีความยากจนข้ามรุ่นลดลงและมีความคุ้มครองทางสังคมที่เพียงพอเหมาะสม

เป้าหมายการพัฒนาในระดับหมวดหมาย

เป้าหมายที่ ๑ คริวเรือนที่มีแนวโน้มกลายเป็นคริวเรือนยากจนข้ามรุ่น มีโอกาสในการเลื่อนสถานะทางเศรษฐกิจและสังคมจนสามารถหลุดพ้นจากความยากจนได้อย่างยั่งยืน

ตัวชี้วัดที่ ๑.๑ ทุกคริวเรือนที่ถูกคัดกรองว่ามีแนวโน้มกลายเป็นคริวเรือนยากจนข้ามรุ่นในปี ๒๕๖๕ สามารถหลุดพ้นจากสถานการณ์มีแนวโน้มเป็นคริวเรือนยากจนข้ามรุ่น ภายในปี ๒๕๗๐

ตัวชี้วัดที่ ๑.๒ อัตราการเข้าเรียนสุทธิแบบปรับของเด็กจากคริวเรือนยากจนข้ามรุ่นระดับมัธยมศึกษาตอนต้นไม่ต่ำกว่า ร้อยละ ๑๐๐ และระดับมัธยมศึกษาตอนปลายหรือเทียบเท่าไม่ต่ำกว่าร้อยละ ๗๐

ตัวชี้วัดที่ ๑.๓ เด็กจากคริวเรือนยากจนข้ามรุ่น เติบโตไปเป็นแรงงานที่มีทักษะหรือสำเร็จการศึกษาในระดับอุดมศึกษาหรือเทียบเท่าเพิ่มขึ้นไม่ต่ำกว่าร้อยละ ๕๐

ตัวชี้วัดที่ ๑.๔ สัดส่วนของเด็กปฐมวัยในคริวเรือนยากจนข้ามรุ่น มีปัญหาพัฒนาการไม่เป็นไปตามเกณฑ์

เป้าหมายที่ ๒ คนทุกช่วงวัยได้รับความคุ้มครองทางสังคมที่เพียงพอต่อการดำรงชีวิต

ตัวชี้วัดที่ ๒.๑ ดัชนีรวมของความคุ้มครองทางสังคมมีค่าไม่ต่ำกว่า ๑๐๐ โดยดัชนีรวมของความคุ้มครองทางสังคมประกอบด้วย ๓ มิติ โดยมีตัวชี้วัดในแต่ละมิติ ดังนี้

๑) ความคุ้มครองทางสังคมสำหรับวัยเด็ก

(๑) อัตราการเข้าถึงบริการเลี้ยงดูเด็กปฐมวัย (๐ - ๒ ปี) เพิ่มขึ้นไม่ต่ำกว่าร้อยละ ๕๐

๒) ความคุ้มครองทางสังคมสำหรับวัยแรงงาน

(๑) แรงงานที่อยู่ในระบบประกันสังคม มีสัดส่วนไม่น้อยกว่าร้อยละ ๖๐ ของกำลังแรงงานรวม

(๒) จำนวนผู้ที่อยู่ในระบบการออมเพื่อการเกษียณภาคสมัครใจที่ภาครัฐจ่ายสมทบเพิ่มขึ้นไม่ต่ำกว่าร้อย

ละ ๑๐๐

(๓) แรงงานที่อยู่ภายใต้การจ้างงานทุกประเภทได้รับความคุ้มครองโดยกฎหมายแรงงาน

๓) ความคุ้มครองทางสังคมสำหรับผู้สูงวัย

(๑) สัดส่วนผู้สูงอายุที่ยากจนลดลงเหลือไม่เกินร้อยละ ๔

(๒) สัดส่วนของผู้สูงอายุที่มีภาวะพึ่งพิงที่เข้าถึงบริการดูแลระยะยาวด้านสาธารณสุขในระบบหลักประกัน

สุขภาพแห่งชาติเพิ่มขึ้นเป็นไม่ต่ำกว่าร้อยละ ๗๐

หมวดหมู่ที่ ๑๐ ไทยมีเศรษฐกิจหมุนเวียนและสังคมคาร์บอนต่ำ เป้าหมายการพัฒนาในระดับหมวดหมู่

เป้าหมายที่ ๑ การเพิ่มมูลค่าจากเศรษฐกิจหมุนเวียนและการใช้ทรัพยากรอย่างมีประสิทธิภาพ

ตัวชี้วัดที่ ๑.๑ มูลค่าผลิตภัณฑ์มวลรวมในประเทศจากเศรษฐกิจหมุนเวียนเพิ่มขึ้น สามารถสนับสนุนการขยายตัวทางเศรษฐกิจได้ไม่น้อยกว่าร้อยละ ๑ ในปี ๒๕๗๐

ตัวชี้วัดที่ ๑.๒ กรบรีโกลควิสต์ในประเทศมีปริมาณลดลงไม่น้อยกว่าร้อยละ ๒๕ ในปี ๒๕๗๐

ตัวชี้วัดที่ ๑.๓ ดัชนีการหมุนเวียนวัสดุสำหรับผลิตภัณฑ์เป้าหมาย (พลาสติก วัสดุก่อสร้างเกษตร - อาหาร) เพิ่มขึ้นไม่น้อยกว่าร้อยละ ๑๐ ในปี ๒๕๗๐

เป้าหมายที่ ๒ การอนุรักษ์ พลังฟูและใช้ประโยชน์จากทรัพยากรธรรมชาติอย่างยั่งยืน

ตัวชี้วัดที่ ๒.๑ คะแนนดัชนีสมรรถนะด้านสิ่งแวดล้อมดีขึ้น ติดอันดับ ๑ ใน ๓ ของประเทศในภูมิภาคเอเชียตะวันออกเฉียงใต้ โดยมีคะแนนไม่น้อยกว่า ๕๕ คะแนน ในปี ๒๕๗๐

ตัวชี้วัดที่ ๒.๒ พื้นที่ป่าไม้เพิ่มขึ้นโดยเป็นป่าไม้ธรรมชาติ ร้อยละ ๓๓ และพื้นที่ป่าเศรษฐกิจเพื่อการใช้ประโยชน์ ร้อยละ ๑๒ ของพื้นที่ประเทศภายในปี ๒๕๗๐

เป้าหมายที่ ๓ การสร้างสังคมคาร์บอนต่ำและยั่งยืน

ตัวชี้วัดที่ ๓.๑ สัดส่วนของการใช้พลังงานทดแทนต่อปริมาณการใช้พลังงานขั้นสุดท้ายเพิ่มขึ้นมีสัดส่วนไม่น้อยกว่าร้อยละ ๒๔ ภายในปี ๒๕๗๐

ตัวชี้วัดที่ ๓.๒ การนำขยะกลับมาใช้ประโยชน์ใหม่เพิ่มขึ้น โดยมีอัตราการนำขยะกลับมาใช้ใหม่ของประเทศไม่ต่ำกว่าร้อยละ ๔๐ ของปริมาณขยะที่นำกลับมาใช้ใหม่ได้ภายในปี ๒๕๗๐

ตัวชี้วัดที่ ๓.๓ ปริมาณขยะต่อหัวในปี ๒๕๗๐ ลดลงจากปี ๒๕๖๐ ร้อยละ ๑๐

หมวดหมู่ที่ ๑๑ ไทยสามารถลดความเสี่ยงและผลกระทบจากภัยธรรมชาติและเปลี่ยนแปลงสภาพภูมิอากาศ เป้าหมายการพัฒนาในระดับหมวดหมู่

เป้าหมายที่ ๑ ความเสียหายและผลกระทบจากภัยธรรมชาติและเปลี่ยนแปลงสภาพภูมิอากาศลดลง

ตัวชี้วัดที่ ๑.๑ จำนวนประชาชนที่เสียชีวิต สูญหายและได้รับผลกระทบโดยตรงจากภัยธรรมชาติลดลงเมื่อเทียบกับค่าเฉลี่ยในแผนพัฒนาฯ ฉบับที่ ๑๒ ในแต่ละภัย

ตัวชี้วัดที่ ๑.๒ ความสูญเสียทางเศรษฐกิจจากภัยธรรมชาติโดยตรงต่อผลิตภัณฑ์มวลรวมของประเทศ (รวมถึงความเสียหายที่เกิดกับโครงสร้างพื้นฐานและการหยุดชะงักของการบริการขั้นพื้นฐานที่สำคัญ) ลดลงเมื่อเทียบกับค่าเฉลี่ยในแผนพัฒนาฯ ฉบับที่ ๑๒

ตัวชี้วัดที่ ๑.๓ จำนวนพื้นที่และมูลค่าความเสียหายจากภัยธรรมชาติลดลงเมื่อเทียบกับค่าเฉลี่ยในแผนพัฒนาฯ ฉบับที่ ๑๒

เป้าหมายที่ ๒ ความเสี่ยงจากภัยธรรมชาติและเปลี่ยนแปลงสภาพภูมิอากาศลดลง

ตัวชี้วัดที่ ๒.๑ มีแผนที่แสดงพื้นที่เสี่ยงจากภัยธรรมชาติและเปลี่ยนแปลงสภาพภูมิอากาศในระดับพื้นที่ โดยเฉพาะพื้นที่สำคัญด้านต่าง ๆ หรือระดับจังหวัดอย่างครอบคลุม เชื่อมโยงกับฐานข้อมูล ของมิติทางเศรษฐกิจ สังคมและสิ่งแวดล้อมที่สำคัญ

ตัวชี้วัดที่ ๒.๒ การมีแผนจัดการป้องกันความเสี่ยงจากภัยธรรมชาติและเปลี่ยนแปลงสภาพภูมิอากาศในระดับพื้นที่ โดยเฉพาะพื้นที่สำคัญ

ตัวชี้วัดที่ ๒.๓ การเตือนภัยที่มีประสิทธิภาพ (ครอบคลุมภัยสำคัญ สามารถเชื่อมโยงระดับพื้นที่ระดับประเทศและระดับโลกมีความแม่นยำ ทันต่อเวลาและสามารถเข้าถึงกลุ่มเปราะบางได้)

เป้าหมายที่ ๓ สังคมไทยมีภูมิคุ้มกันจากภัยธรรมชาติและเปลี่ยนแปลงสภาพภูมิอากาศ

ตัวชี้วัดที่ ๓.๑ ชุมชน ท้องถิ่น อาสาสมัครและเครือข่าย ที่สามารถจัดการความเสี่ยงจากภัยธรรมชาติและเปลี่ยนแปลงสภาพภูมิอากาศเบื้องต้นได้ด้วยตนเองเพิ่มขึ้นเป็นร้อยละ ๘๐ ภายในปี ๒๕๗๐ และมีการจัดฝึกอบรมด้านการป้องกันและบรรเทาผลกระทบจากภัยธรรมชาติและเปลี่ยนแปลงสภาพภูมิอากาศครอบคลุมทุกพื้นที่ของประเทศ

ตัวชี้วัดที่ ๓.๒ ระดับความสำเร็จในการสร้างความตระหนักรู้ในระดับชุมชนและการมีส่วนร่วมในการส่งข้อมูลจากพื้นที่เกิดภัยเข้าสู่ระบบเตือนภัยส่วนกลาง

ตัวชี้วัดที่ ๓.๓ องค์กรปกครองส่วนท้องถิ่นมีองค์ความรู้และมีแผนในการจัดการด้านภัยธรรมชาติและเปลี่ยนแปลงสภาพภูมิอากาศ

ตัวชี้วัดที่ ๓.๔ ประชาชนสามารถเข้าถึงและใช้ประโยชน์จากระบบประกันภัยพิขผลทางการเกษตรและภัยธรรมชาติ

ตัวชี้วัดที่ ๓.๕ มีกองทุนเพื่อสนับสนุนการป้องกันและลดผลกระทบจากภัยธรรมชาติและเปลี่ยนแปลงสภาพภูมิอากาศ รวมถึงการศึกษาวิจัยและเป็นแหล่งเงินรับประกันภัยต่อ

หมวดหมู่ที่ ๑๒ ไทยมีกำลังคนสมรรถนะสูง มุ่งเรียนรู้อย่างต่อเนื่อง ตอบโจทย์การพัฒนาแห่งอนาคต
เป้าหมายการพัฒนาระดับหมวดหมู่

เป้าหมายที่ ๑ คนไทยได้รับการพัฒนาอย่างเต็มศักยภาพในทุกช่วงวัย มีสมรรถนะที่จำเป็นสำหรับโลกยุคใหม่ มีคุณลักษณะตามบรรทัดฐานที่ดีของสังคม มีคุณธรรม จริยธรรม และมีภูมิคุ้มกันต่อการเปลี่ยนแปลงอย่างพลิกโฉม ฉับพลันของโลกสามารถดำรงชีวิตร่วมกันในสังคมได้อย่างสงบสุข

ตัวชี้วัดที่ ๑.๑ ดัชนีพัฒนาการเด็กสมัยเพิ่มขึ้นเป็นร้อยละ ๘๘ เมื่อสิ้นสุดแผน

ตัวชี้วัดที่ ๑.๒ ร้อยละของนักเรียนที่มีสมรรถนะจากการประเมินโปรแกรมประเมินสมรรถนะนักเรียนมาตรฐานสากลไม่ถึงระดับพื้นฐานของทั้ง ๓ วิชาในแต่ละกลุ่มโรงเรียนลดลงร้อยละ ๘ เมื่อสิ้นสุดแผน

ตัวชี้วัดที่ ๑.๓ ทุนชีวิตเด็กและเยาวชนไทยเพิ่มขึ้นร้อยละ ๓ เมื่อสิ้นสุดแผน

ตัวชี้วัดที่ ๑.๔ จำนวนนักศึกษาที่เข้าร่วมการจัดการศึกษาเพื่อพัฒนาบัณฑิตฐานสมรรถนะเพิ่มเป็นร้อยละ ๓๐

ตัวชี้วัดที่ ๑.๕ ผลผลิตแรงงานเพิ่มขึ้นไม่ต่ำกว่าร้อยละ ๔ ต่อปี

ตัวชี้วัดที่ ๑.๖ จำนวนผู้สูงอายุที่ประสบปัญหาความยากจนหลายมิติลดลงร้อยละ ๒๐ ต่อปี

เป้าหมายที่ ๒ กำลังคนมีสมรรถนะสูง สอดคล้องกับความต้องการของภาคการผลิตเป้าหมายและสามารถสร้างงานอนาคต

ตัวชี้วัดที่ ๒.๑ ดัชนีความสามารถในการแข่งขันของสภาเศรษฐกิจโลกด้านทักษะ คะแนนเพิ่มขึ้นร้อยละ ๒๐ เมื่อสิ้นสุดแผน

ตัวชี้วัดที่ ๒.๒ การจัดอันดับในด้านบุคลากรผู้มีความสามารถของสถาบันการศึกษานานาชาติมีคะแนนเพิ่มขึ้นร้อยละ ๓ ต่อปี

ตัวชี้วัดที่ ๒.๓ จำนวนและมูลค่าของธุรกิจสตาร์ทอัพเพิ่มขึ้น

เป้าหมายที่ ๓ ประชาชนทุกกลุ่มเข้าถึงการเรียนรู้ตลอดชีวิต

ตัวชี้วัดที่ ๓.๑ การประเมินสมรรถนะผู้ใหญ่ในระดับนานาชาติของคนไทยในทุกด้านไม่ต่ำกว่าค่าเฉลี่ย ของประเทศที่เข้ารับการประเมิน

ตัวชี้วัดที่ ๓.๒ กลุ่มประชากรอายุ ๑๕ - ๒๔ ปี ที่ไม่ได้เรียน ไม่ได้ทำงานหรือไม่ได้ฝึกอบรมไม่เกินร้อยละ ๕ เมื่อสิ้นสุดแผน

หมวดหมู่ที่ ๑๓ ไทยมีภาครัฐที่ทันสมัย มีประสิทธิภาพและตอบโจทย์ประชาชน เป้าหมายการพัฒนาระดับหมวดหมู่

เป้าหมายที่ ๑ การบริการภาครัฐ มีคุณภาพเข้าถึงได้

ตัวชี้วัดที่ ๑.๑ ความพึงพอใจในคุณภาพการให้บริการของภาครัฐไม่น้อยกว่าร้อยละ ๙๐

เป้าหมายที่ ๒ ภาครัฐที่มีขีดสมรรถนะสูงคล่องตัว

ตัวชี้วัดที่ ๒.๑ ผลการสำรวจรัฐบาลอิเล็กทรอนิกส์ ในองค์ประกอบ ดัชนีรัฐบาลอิเล็กทรอนิกส์ ดัชนีการมีส่วนร่วมทางอิเล็กทรอนิกส์ ดัชนีทุนมนุษย์ และดัชนีการให้บริการภาครัฐออนไลน์ ไม่เกินอันดับที่ ๔๐ ของโลก และมีคะแนนไม่ต่ำกว่า ๐.๘๒

Sustainable Development Goals (SDGs) เป้าหมายการพัฒนาที่ยั่งยืน ๑๗ เป้าหมาย



เป้าหมายการพัฒนาทั้ง ๑๗ เป้าหมาย สะท้อน ๓ เสาหลักของมิติความยั่งยืน (Three Pillars of Sustainability) คือ มิติด้านสังคม มิติด้านเศรษฐกิจและมิติด้านสิ่งแวดล้อม บวกกับอีก ๒ มิติ คือ มิติด้านสันติภาพและสถาบันและมิติด้านหุ้นส่วนการพัฒนาที่เชื่อมร้อยทุกมิติของความยั่งยืนไว้ด้วยกัน รวมเป็น ๕ มิติ องค์การสหประชาชาติแบ่งเป้าหมาย ๑๗ เป้าหมาย ออกเป็น ๕ มิติ (เรียกว่า ๕ Ps) ประกอบด้วย

๑. People (มิติด้านสังคม) : ครอบคลุมเป้าหมายที่ ๑ ถึงเป้าหมายที่ ๕
๒. Prosperity (มิติด้านเศรษฐกิจ) : ครอบคลุมเป้าหมายที่ ๗ ถึงเป้าหมายที่ ๑๑
๓. Planet (มิติด้านสิ่งแวดล้อม) : ครอบคลุมเป้าหมายที่ ๖ เป้าหมายที่ ๑๒ และ ๑๕
๔. Peace (มิติด้านสันติภาพและสถาบัน) : ครอบคลุมเป้าหมายที่ ๑๖
๕. Partnership (มิติด้านหุ้นส่วนการพัฒนา) : ครอบคลุมเป้าหมายที่ ๑๗

เป้าหมายที่ ๑ ขจัดความยากจนทุกรูปแบบในทุกที่ (End poverty in all its forms everywhere)



มีเป้าหมายที่จะขจัดความยากจนในทุกรูปแบบให้แล้วเสร็จภายในปี ๒๕๗๓ ซึ่งเป้าหมายดังกล่าวเกี่ยวข้องกับการกำหนดกลุ่มเป้าหมายที่อาศัยอยู่ในสถานการณ์ที่มีความเสี่ยงในการเข้าถึงทรัพยากรและการบริการขั้นพื้นฐาน รวมถึงช่วยเหลือชุมชนที่ได้รับผลกระทบจากความขัดแย้งและภัยพิบัติที่เกี่ยวข้องกับสภาพภูมิอากาศ โดยมีเป้าประสงค์ที่เกี่ยวข้อง ดังนี้

๑. ภายในปี พ.ศ. ๒๕๗๓ ขจัดความยากจนขั้นรุนแรงทั้งหมด ซึ่งในปัจจุบันวัดจากคนที่มีค่าใช้จ่ายดำรงชีพรายวันต่ำกว่า ๑.๒๕ เหรียญต่อวัน

๒. ภายในปี พ.ศ. ๒๕๗๓ ลดสัดส่วนชาย หญิงและเด็กในทุกช่วงวัย ที่อยู่ภายใต้ความยากจนในทุกมิติ ตามนิยามของแต่ละประเทศให้ลดลงอย่างน้อยครึ่งหนึ่ง

๓. ดำเนินการให้เป็นผลตามระบบและมาตรการคุ้มครองทางสังคมที่เหมาะสมของแต่ละประเทศและให้ครอบคลุมถึงกลุ่มที่ยากจนและเปราะบางภายในปี พ.ศ. ๒๕๗๓

๔. ภายในปี พ.ศ. ๒๕๗๓ สร้างหลักประกันชายและหญิงทุกคน โดยเฉพาะที่ยากจนและเปราะบาง มีสิทธิเท่ากันในทรัพยากรทางเศรษฐกิจ รวมถึงการเข้าถึงบริการขั้นพื้นฐาน การเป็นเจ้าของและควบคุมเหนือที่ดินและอสังหาริมทรัพย์อื่น มรดกทรัพยากรธรรมชาติ เทคโนโลยีใหม่ที่เหมาะสมและบริการทางการเงิน ซึ่งรวมถึงระบบการเงินระดับฐานราก (microfinance)

๕. ภายในปี พ.ศ. ๒๕๗๓ สร้างภูมิคุ้มกันและลดการเปิดรับและความเปราะบางต่อเหตุรุนแรงที่เกี่ยวข้องกับภูมิอากาศ และภัยพิบัติทางเศรษฐกิจ สังคมและสิ่งแวดล้อม ให้กับผู้ที่ยากจนและอยู่ในสถานการณ์เปราะบาง

เป้าหมายที่ ๒ ขจัดความหิวโหย บรรลุความมั่นคงทางอาหารและยกระดับโภชนาการและส่งเสริมเกษตรกรรมที่ยั่งยืน (End hunger, achieve food security and improved nutrition and promote sustainable agriculture)



มุ่งมั่นที่จะขจัดความหิวโหยและความอดอยากทุกรูปแบบให้แล้วเสร็จภายใน พ.ศ. ๒๕๗๓ เพื่อให้แน่ใจว่าทุกคนโดยเฉพาะอย่างยิ่งเด็กและผู้ด้อยโอกาสจำนวนมากได้รับการเข้าถึงอาหารที่เพียงพอและมีคุณค่าทางโภชนาการตลอดทั้งปี เป้าหมายนี้ยังเกี่ยวข้องกับการส่งเสริมการเกษตรอย่างยั่งยืนการปรับปรุงชีวิตความเป็นอยู่และกำลังการผลิตของเกษตรกรขนาดเล็กที่ช่วยให้เข้าถึงแหล่งที่ดินทำกิน เทคโนโลยีและการตลาดอย่างเท่าเทียมโดยมีเป้าประสงค์ที่เกี่ยวข้อง ดังนี้

๑. ยุติความหิวโหยและสร้างหลักประกันให้ทุกคนโดยเฉพาะคนที่ยากจนและอยู่ในภาวะเปราะบาง อันรวมถึงทารก ได้เข้าถึงอาหารที่ปลอดภัย มีโภชนาการและเพียงพอตลอดทั้งปี ภายในปี ๒๕๗๓

๒. ยุติภาวะทุพโภชนาการทุกรูปแบบและแก้ไขปัญหาคาดความต้องการสารอาหารของหญิงวัยรุ่น หญิงตั้งครรภ์และให้นมบุตร และผู้สูงอายุ ภายในปี ๒๕๗๓ รวมถึงบรรลุเป้าหมายที่ตกลงร่วมกันระหว่างประเทศว่าด้วยภาวะแคระแกร็นและผอมแห้งในเด็กอายุต่ำกว่า ๕ ปี ภายในปี ๒๕๖๘

๓. เพิ่มผลิตภาพทางการเกษตรและรายได้ของผู้ผลิตอาหารรายเล็ก โดยเฉพาะผู้หญิง คนพื้นเมือง เกษตรแบบครอบครัว คนเลี้ยงปศุสัตว์ ชาวประมง ให้เพิ่มขึ้นเป็น ๒ เท่า โดยรวมถึงการเข้าถึงที่ดินและทรัพยากร และปัจจัยนำเข้าในการผลิต ความรู้ บริการทางการเงิน ตลาดและโอกาสสำหรับการเพิ่มมูลค่าและการจ้างงานนอกฟาร์มอย่างปลอดภัยและเท่าเทียม ภายในปี ๒๕๗๓

๔. สร้างหลักประกันระบบการผลิตที่ยั่งยืนและสามารถนำไปปรับใช้ในระบบการเกษตรที่สามารถเพิ่มผลผลิตและการผลิตได้ ที่ช่วยรักษาระบบนิเวศน์ ที่เพิ่มความเข้มแข็งในการรับมือกับการเปลี่ยนแปลงสภาพภูมิอากาศ สภาพอากาศที่รุนแรง ความแห้งแล้ง น้ำท่วม และภัยพิบัติอื่นๆ ที่จะทำให้เกิดการเปลี่ยนแปลงต่อคุณภาพพื้นที่และดิน ภายในปี ๒๕๗๓

๕. คงความหลากหลายทางพันธุกรรมของเมล็ดพันธุ์พืชที่ใช้เพาะปลูก สัตว์ในไร่และที่เลี้ยงตามบ้านเรือน และชนิดพันธุ์ตามธรรมชาติที่เกี่ยวข้องกับพืชและสัตว์เหล่านั้น รวมถึงให้มีธนาคารเมล็ดพันธุ์และพืชที่มีการจัดการที่ดีและมีความหลากหลาย ทั้งในระดับประเทศ ระดับภูมิภาค และระดับนานาชาติและสร้างหลักประกันว่าจะมีการเข้าถึงและแบ่งปันผลประโยชน์ที่เกิดจากการใช้ทรัพยากรทางพันธุกรรมและองค์ความรู้ท้องถิ่นที่เกี่ยวข้องอย่างเป็นธรรมและเท่าเทียม ตามที่ตกลงกันระหว่างประเทศ ภายในปี ๒๕๗๓

เป้าหมายที่ ๓ สร้างหลักประกันว่าคนมีชีวิตที่มีสุขภาพดีและส่งเสริมสวัสดิภาพสำหรับทุกคนในทุกวัย (Ensure healthy lives and promote well-being for all at all ages)



มุ่งมั่นที่จะยุติการระบาดของโรคเอดส์ วัณโรค มาลาเรียและโรคติดต่ออื่น ๆ ภายในปี พ.ศ. ๒๕๗๓ ซึ่งมีจุดมุ่งหมายเพื่อให้บรรลุหลักประกันสุขภาพถ้วนหน้าและจัดให้มีการเข้าถึงยาและวัคซีนอย่างปลอดภัยและมีประสิทธิภาพสำหรับทุกคน การสนับสนุนการวิจัยและพัฒนาวัคซีนก็เป็นส่วนสำคัญของกระบวนการนี้เช่นเดียวกับการเข้าถึงยาในราคาที่เหมาะสม โดยมีเป้าประสงค์ที่เกี่ยวข้อง ดังนี้

๑. ลดอัตราการตายของมารดาทั่วโลกให้ต่ำกว่า ๗๐ ต่อการเกิดมีชีพ ๑ แสนคน ภายในปี ๒๕๗๓
๒. ยุติการตายที่ป้องกันได้ของทารกแรกเกิดและเด็กอายุต่ำกว่า ๕ ปี โดยทุกประเทศมุ่งลดอัตราการตายในทารกถึงให้ต่ำกว่า ๑๒ คน ต่อ การเกิดมีชีพ ๑,๐๐๐ คน และลดอัตราการตายในเด็กอายุต่ำกว่า ๕ ปี ลงให้ต่ำกว่า ๒๕ คน ต่อการเกิดมีชีพ ๑,๐๐๐ คน ภายในปี ๒๕๗๓
๓. ยุติการแพร่กระจายของเอดส์ วัณโรค มาลาเรีย และโรคเขตร้อนที่ถูกกลบเกลื่อน และต่อสู้กับโรคตับอักเสบ โรคติดต่อทางน้ำและโรคติดต่ออื่นๆ ภายในปี ๒๕๗๓
๔. ลดการตายก่อนวัยอันควรจากโรคไม่ติดต่อให้ลดลงหนึ่งในสาม ผ่านทางการป้องกันและการรักษาโรคและสนับสนุนสุขภาพจิตและความเป็นอยู่ที่ดี ภายในปี ๒๕๗๓
๕. เสริมสร้างการป้องกันและการรักษาการใช้สารในทางที่ผิด ซึ่งรวมถึงการใชยาเสพติดในทางที่ผิดและการใช้แอลกอฮอล์ในทางอันตราย
๖. ลดจำนวนการตายและบาดเจ็บจากอุบัติเหตุทางถนนทั่วโลกครึ่งหนึ่ง ภายในปี ๒๕๖๓
๗. สร้างหลักประกันว่ามีการเข้าถึงบริการ ข้อมูล การให้การศึกษาเกี่ยวกับอนามัยเจริญพันธุ์โดยถ้วนหน้า รวมถึงการวางแผนครอบครัวและการผสมอนามัยเจริญพันธุ์ในยุทธศาสตร์และแผนงานระดับชาติ ภายในปี ๒๕๗๓
๘. บรรลุการมีหลักประกันสุขภาพถ้วนหน้า รวมถึงการป้องกันความเสี่ยงทางการเงิน การเข้าถึงการบริการสาธารณสุขสุขภาพจำเป็นที่มีคุณภาพ และเข้าถึงยาและวัคซีนจำเป็นที่ปลอดภัย มีประสิทธิภาพ มีคุณภาพ และมีราคาที่สามารถซื้อหาได้
๙. ลดจำนวนการตายและการเจ็บป่วยจากสารเคมีอันตรายและจากมลพิษและการปนเปื้อนทางอากาศ น้ำและดินให้ลดลงอย่างมาก ภายในปี ๒๕๗๓

เป้าหมายที่ ๔ สร้างหลักประกันว่าทุกคนมีการศึกษาที่มีคุณภาพอย่างครอบคลุมและเท่าเทียมและสนับสนุนโอกาสในการเรียนรู้ตลอดชีวิต (Ensure inclusive and equitable quality education and promote lifelong learning opportunities for all)

เด็กผู้หญิงและเด็กผู้ชายทุกคนจะได้สำเร็จการศึกษาฟรีในระดับประถมศึกษาและมัธยมศึกษา นอกจากนี้ยังมีวัตถุประสงค์เพื่อจัดให้มีการฝึกอบรมอาชีพในราคาที่เหมาะสมอย่างเท่าเทียมกันและขจัดความไม่เสมอภาคทางเพศและความเหลื่อมล้ำด้วยความมุ่งหมายที่จะประสพผลสำเร็จในการเข้าถึงหลักสากลเพื่อการศึกษาที่สูงขึ้นอย่างมีคุณภาพ โดยมีเป้าประสงค์ที่เกี่ยวข้อง ดังนี้



๑. สร้างหลักประกันว่าเด็กชายและเด็กหญิงทุกคนสำเร็จการศึกษาระดับประถมศึกษาและมัธยมศึกษาที่มีคุณภาพ เท่าเทียมและไม่มีค่าใช้จ่าย นำไปสู่ผลลัพธ์ทางการเรียนที่มีประสิทธิผล ภายในปี ๒๕๗๓
๒. สร้างหลักประกันว่าเด็กชายและเด็กหญิงทุกคนเข้าถึงการพัฒนา การดูแล และการจัดการศึกษาระดับก่อนประถมศึกษา สำหรับเด็กปฐมวัยที่มีคุณภาพ ภายในปี ๒๕๗๓ เพื่อให้เด็กเหล่านั้นมีความพร้อมสำหรับการศึกษาระดับประถมศึกษา
๓. ให้ชายและหญิงทุกคนเข้าถึงการศึกษาระดับอาชีวศึกษา อุดมศึกษา รวมถึงมหาวิทยาลัยที่มีราคาที่สามารถจ่ายได้และมีคุณภาพ ภายในปี ๒๕๗๓

๔. เพิ่มจำนวนเยาวชนและผู้ใหญ่ที่มีทักษะที่จำเป็น รวมถึงทักษะทางเทคนิคและอาชีพสำหรับการจ้างงาน การมีงานที่ดีและการเป็นผู้ประกอบการ ภายในปี ๒๕๗๓

๕. ขจัดความเหลื่อมล้ำทางเพศในการศึกษา และสร้างหลักประกันว่ากลุ่มที่เปราะบางซึ่งรวมถึงผู้พิการ ชนพื้นเมืองและเด็กเข้าถึงการศึกษาและการฝึกอาชีพทุกระดับอย่างเท่าเทียม ภายในปี ๒๕๗๓

๖. สร้างหลักประกันว่าเยาวชนทุกคนและผู้ใหญ่ในสัดส่วนสูง ทั้งชายและหญิงสามารถอ่านออกเขียนได้และคำนวณได้ ภายในปี ๒๕๗๓

๗. สร้างหลักประกันว่าผู้เรียนทุกคนได้รับความรู้และทักษะที่จำเป็นสำหรับส่งเสริมการพัฒนาที่ยั่งยืน รวมไปถึง การศึกษาสำหรับการพัฒนาที่ยั่งยืนและการมีวิถีชีวิตที่ยั่งยืน สิทธิมนุษยชน ความเสมอภาคระหว่างเพศ การส่งเสริมวัฒนธรรมแห่งความสงบสุขและไม่ใช้ความรุนแรง การเป็นพลเมืองของโลกและความนิยมในความหลากหลายทางวัฒนธรรมและในความร่วมมือของวัฒนธรรมต่อการพัฒนาที่ยั่งยืน ภายในปี ๒๕๗๓

เป้าหมายที่ ๕ บรรลุความเสมอภาคระหว่างเพศและให้อำนาจของผู้หญิงและเด็กหญิงทุกคน (Achieve gender equality and empower all women and girls)

มีจุดหมายที่จะสร้างความสำเร็จเหล่านี้ เพื่อให้แน่ใจว่ามีการยุติการเลือกปฏิบัติต่อผู้หญิงและ เด็กหญิง ในทุกที่แต่ในบางภูมิภาคยังคงมีความไม่เท่าเทียมกันในเบื้องต้นสำหรับการเข้าถึงค่าจ้างและยังคงมีช่องว่างที่มีนัยสำคัญระหว่างชายและหญิงในตลาดแรงงาน ความรุนแรงทางเพศและการละเมิดทางเพศ การใช้แรงงานที่ผิดกฎหมายและการแบ่งแยกชนชั้นของประชาชนยังคงเป็นอุปสรรคใหญ่ในเรื่องนี้โดยมีเป้าประสงค์ที่เกี่ยวข้อง ดังนี้



๑. ยุติการเลือกปฏิบัติทุกรูปแบบที่มีต่อผู้หญิงและเด็กหญิงในทุกที่
๒. ขจัดความรุนแรงทุกรูปแบบที่มีต่อผู้หญิงและเด็กหญิงทั้งในที่สาธารณะและที่รโหฐาน รวมถึงการค้ามนุษย์ การกระทำทางเพศและการแสวงประโยชน์ในรูปแบบอื่น
๓. ขจัดแนวปฏิบัติที่เป็นภัยทุกรูปแบบ อาทิ การแต่งงานในเด็กก่อนวัยอันควรโดยการบังคับและการทำลายอวัยวะเพศหญิง
๔. ยอมรับและให้คุณค่าต่อการดูแลและการทำงานบ้านแบบไม่ได้รับค่าจ้าง โดยจัดเตรียมบริการสาธารณะ โครงสร้างพื้นฐานและนโยบายการคุ้มครองทางสังคมให้ และสนับสนุนความรับผิดชอบร่วมกันภายในครัวเรือนและครอบครัวตามความเหมาะสมของแต่ละประเทศ

๕. สร้างหลักประกันว่าผู้หญิงจะมีส่วนร่วมอย่างเต็มที่และมีประสิทธิภาพและมีโอกาสที่เท่าเทียมในการเป็นผู้นำในทุกระดับของการตัดสินใจในทางการเมือง เศรษฐกิจและภาคสาธารณะ

๖. สร้างหลักประกันว่าจะมีการเข้าถึงสุขภาพทางเพศและอนามัยเจริญพันธุ์และสิทธิการเจริญพันธุ์โดยถ้วนหน้า ตามที่ตกลงในแผนปฏิบัติการของการประชุมนานาชาติว่าด้วยประชากรและการพัฒนาและแผนปฏิบัติการปักกิ่งและเอกสารผลลัพธ์ของการประชุมทบทวนเหล่านั้น

เป้าหมายที่ ๖ สร้างหลักประกันเรื่องน้ำและการสุขาภิบาลให้มีการจัดการอย่างยั่งยืน และมีสภาพพร้อมใช้สำหรับทุกคน (Ensure availability and sustainable management of water and sanitation for all)

ภายในปี พ.ศ. ๒๕๗๓ การทำให้มีน้ำดื่มที่ปลอดภัยและราคาเหมาะสมจำเป็นต้องมีการลงทุน โครงสร้างพื้นฐานที่เหมาะสม โดยจัดให้มีสิ่งอำนวยความสะดวกด้านสุขอนามัยและส่งเสริมสุขอนามัยในทุกระดับ ปกป้องและฟื้นฟูระบบนิเวศที่เกี่ยวข้องกับน้ำ เช่น ป่าไม้ ภูเขาและแม่น้ำ พื้นที่ชุ่มน้ำเป็นสิ่งจำเป็นที่ต้องดูแล ถ้าหากการจะลดการขาดแคลนน้ำ นอกจากนี้ความร่วมมือระหว่างประเทศยังเป็นสิ่งจำเป็นที่จะส่งเสริมให้มีการใช้น้ำอย่างมีประสิทธิภาพและสนับสนุนเทคโนโลยีการบำบัดน้ำในประเทศที่กำลังพัฒนาโดยมีเป้าประสงค์ที่เกี่ยวข้อง ดังนี้



๑. บรรลุเป้าหมายการให้ทุกคนเข้าถึงน้ำดื่มที่ปลอดภัยและมีราคาที่สามารถซื้อหาได้ ภายในปี ๒๕๗๓
๒. บรรลุเป้าหมายการให้ทุกคนเข้าถึงสุขอนามัยที่พอเพียงและเป็นธรรม และยุติการขับถ่ายในที่โล่งโดยให้ความสนใจเป็นพิเศษต่อความต้องการของผู้หญิง เด็กหญิงและกลุ่มที่อยู่ใต้สถานะการณ์ที่เปราะบางภายในปี ๒๕๗๓
๓. ปรับปรุงคุณภาพน้ำ โดยการลดมลพิษ ขจัดการทิ้งขยะและลดการปล่อยสารเคมีอันตรายและวัสดุอันตราย ลดสัดส่วนน้ำเสียที่ไม่ผ่านกระบวนการลงครึ่งหนึ่ง และเพิ่มการนำกลับมาใช้ใหม่และการใช้ซ้ำที่ปลอดภัยอย่างยั่งยืนทั่วโลก ภายในปี ๒๕๗๓
๔. เพิ่มประสิทธิภาพการใช้น้ำในทุกภาคส่วนและสร้างหลักประกันว่าจะมีการใช้น้ำและจัดหาน้ำที่ยั่งยืนเพื่อแก้ไขปัญหาการขาดแคลนน้ำ และลดจำนวนประชาชนที่ประสบความทุกข์จากการขาดแคลนน้ำ ภายในปี ๒๕๗๓
๕. ดำเนินการบริหารจัดการทรัพยากรน้ำแบบองค์รวมในทุกระดับ รวมถึงผ่านทางความร่วมมือระหว่างเขตแดนตามความเหมาะสม ภายในปี ๒๕๗๓
๖. ปกป้องและฟื้นฟูระบบนิเวศที่เกี่ยวข้องกับแหล่งน้ำ รวมถึงภูเขา ป่าไม้ พื้นที่ชุ่มน้ำ แม่น้ำ ชั้นหินอุ้มน้ำและทะเลสาบ ภายในปี ๒๕๖๓

เป้าหมายที่ ๗ สร้างหลักประกันว่าทุกคนเข้าถึงพลังงานสมัยใหม่ในราคาที่สามารถซื้อหาได้ เชื่อถือได้และยั่งยืน (Ensure access to affordable, reliable, sustainable and modern energy for all)

ภายในปี พ.ศ.๒๕๗๓ มีเป้าหมายที่จะทำให้เกิดการผลิตไฟฟ้าที่เหมาะสมในทุกที่ ซึ่งหมายถึง การลงทุนในแหล่งพลังงานสะอาด เช่น พลังงานแสงอาทิตย์ พลังงานลมและพลังงานความร้อน การคุ้มครองฐานการประหยัดค่าใช้จ่ายที่มีประสิทธิภาพมาใช้ในอาคารและอุตสาหกรรมสำหรับ ความหลากหลายของเทคโนโลยียังสามารถลดการใช้ไฟฟ้าทั่วโลกได้ ๑๔ % ซึ่งหมายถึงการลดการใช้งานโรงไฟฟ้าขนาดกลาง ประมาณ ๑,๓๐๐ แห่ง การขยายโครงสร้างพื้นฐานและพัฒนาเทคโนโลยี เพื่อให้มีแหล่งที่มาของพลังงานสะอาดในประเทศที่กำลังพัฒนาเป็นเป้าหมายสำคัญที่ทั้งการขยายโครงสร้างและการพัฒนาเทคโนโลยีสามารถส่งเสริมการเจริญเติบโตและช่วยเหลือสิ่งแวดล้อมได้



๑. สร้างหลักประกันว่ามีการเข้าถึงการบริการพลังงานสมัยใหม่ในราคาที่สามารถซื้อหาได้และเชื่อถือได้ ภายในปี ๒๕๗๓

๒. เพิ่มสัดส่วนของพลังงานทดแทนในการผสมผสานการใช้พลังงานของโลก ภายในปี ๒๕๗๓
๓. เพิ่มอัตราการปรับปรุงประสิทธิภาพการใช้พลังงานของโลกให้เพิ่มขึ้น ๒ เท่า ภายในปี ๒๕๗๓

เป้าหมายที่ ๘ ส่งเสริมการเติบโตทางเศรษฐกิจที่ต่อเนื่อง ครอบคลุม และยั่งยืน การจ้างงานเต็มที่และมีผลิตภาพ และการมีงานที่สมควรสำหรับทุกคน (Promote sustained, inclusive and sustainable economic growth, full and productive employment and decent work for all)



มุ่งมั่นที่จะส่งเสริมการเจริญเติบโตทางเศรษฐกิจที่ยั่งยืน โดยบรรลุเป้าหมายการผลิตในระดับที่สูงขึ้นและผลิตผ่านนวัตกรรมทางเทคโนโลยี สนับสนุนนโยบายที่ส่งเสริมให้ผู้ประกอบการและการสร้างงาน ซึ่งเป็นกุญแจสำคัญในเรื่องนี้ เช่นเดียวกับมาตรการที่มีประสิทธิภาพที่จะกำจัดการบังคับใช้แรงงานทาสและการค้ามนุษย์ ด้วยเป้าหมายเหล่านี้ภายในปี พ.ศ.๒๕๗๓ เราต้องการให้เกิดการจ้างงานเต็มรูปแบบและมีประสิทธิภาพและการทำงานที่เหมาะสมสำหรับผู้หญิงและผู้ชายทุกคน โดยมีเป้าประสงค์ที่เกี่ยวข้อง ดังนี้

๑. ทำให้การเติบโตทางเศรษฐกิจต่อหัวประชากรมีความยั่งยืนตามบริบทของประเทศ โดยเฉพาะอย่างยิ่ง ให้ผลิตภัณฑ์มวลรวมในประเทศของประเทศพัฒนาน้อยที่สุด มีการขยายตัวอย่างน้อยร้อยละ ๗ ต่อปี

๒. บรรลุการมีผลผลิตทางเศรษฐกิจในระดับที่สูงขึ้นผ่านการทำให้หลากหลาย การยกระดับเทคโนโลยี และนวัตกรรมรวมถึงการมุ่งเน้นในภาคส่วนที่มีมูลค่าเพิ่มสูงและใช้แรงงานเข้มข้น

๓. ส่งเสริมนโยบายที่มุ่งเน้นการพัฒนาที่สนับสนุนกิจกรรมที่มีผลผลิตภาพ การสร้างงานที่สมควร ความเป็นผู้ประกอบการ ความสร้างสรรค์และนวัตกรรมและส่งเสริมการเกิดและการเติบโตของวิสาหกิจรายย่อย ขนาดเล็กและขนาดกลาง ซึ่งรวมถึงผ่านทาง การเข้าถึงบริการทางการเงิน

๔. ปรับปรุงประสิทธิภาพการใช้ทรัพยากรของโลกในการบริโภคและการผลิตอย่างต่อเนื่องและพยายามที่จะไม่เชื่อมโยงระหว่าง การเติบโตทางเศรษฐกิจและความเสื่อมโทรมของสิ่งแวดล้อม ซึ่งเป็นไปตามกรอบการดำเนินงาน ๑๐ ปี ว่าด้วยการผลิตและการบริโภคที่ยั่งยืนโดยมีประเทศที่พัฒนาแล้วเป็นผู้นำในการดำเนินการไปจนถึงปี ๒๕๗๓

๕. บรรลุการจ้างงานเต็มที่และมีผลผลิตภาพ และการมีงานที่สมควรสำหรับหญิงและชายทุกคน รวมถึงเยาวชนและผู้มีภาวะทุพพลภาพและให้มีการจ่ายที่เท่าเทียมสำหรับงานที่มีคุณค่าเท่าเทียมกัน

๖. ลดสัดส่วนของเยาวชนที่ไม่มีงานทำที่ไม่มีการศึกษาและที่ไม่ได้รับการฝึกอบรม ภายในปี ๒๕๖๓

๗. ดำเนินมาตรการโดยทันทีและมีประสิทธิภาพเพื่อขจัดแรงงานบังคับ ยุติความเป็นทาสสมัยใหม่และการค้ามนุษย์และยับยั้งและกำจัดการใช้แรงงานเด็กในรูปแบบที่เลวร้ายที่สุด ซึ่งรวมถึงการเกณฑ์และการใช้ทหารเด็ก และยุติการใช้แรงงานเด็กในทุกรูปแบบในปี ๒๕๖๘

๘. ปกป้องสิทธิแรงงานและส่งเสริมสภาพแวดล้อมในการทำงานที่ปลอดภัยและมั่นคงสำหรับผู้ทำงานทุกคน รวมถึงผู้ทำงานต่างด้าวโดยเฉพาะหญิงต่างด้าวและผู้ที่ทำงานเสี่ยงอันตราย

๙. ออกแบบและใช้นโยบายที่ส่งเสริมการท่องเที่ยวที่ยั่งยืนที่จะสร้างงาน และส่งเสริมวัฒนธรรมและผลิตภัณฑ์ท้องถิ่น ภายในปี ๒๕๗๓

๑๐. เสริมความแข็งแกร่งของสถาบันทางการเงินภายในประเทศเพื่อส่งเสริมและขยายการเข้าถึงการธนาคาร การประกันและบริการทางการเงินแก่ทุกคน

เป้าหมายที่ ๙ สร้างโครงสร้างพื้นฐานที่มีความทนทาน ส่งเสริมการพัฒนาอุตสาหกรรมที่ครอบคลุมและยั่งยืน และส่งเสริมนวัตกรรม (Build resilient infrastructure, promote inclusive and sustainable industrialization and foster innovation)

การลงทุนในโครงสร้างพื้นฐานและนวัตกรรมเป็นหนึ่งในเป้าหมายการพัฒนา ๑๗ ข้อ ที่อยู่ในวาระการจัดทำเป้าหมายการพัฒนาที่ยั่งยืน (SDGs) วิธีการแบบบูรณาการเป็นสิ่งสำคัญที่จะทำให้เกิดความคืบหน้าไปยังเป้าหมายอื่น ๆ โดยมีเป้าประสงค์ที่เกี่ยวข้อง ดังนี้



๑. พัฒนาโครงสร้างพื้นฐานที่มีคุณภาพ เชื่อถือได้ ยั่งยืนและความทนทาน ซึ่งรวมถึงโครงสร้างพื้นฐานของภูมิภาคและที่ข้ามเขตแดน เพื่อสนับสนุนการพัฒนาทางเศรษฐกิจและความเป็นอยู่ที่ดีของมนุษย์ โดยมุ่งเป้าไปที่การเข้าถึงได้ในราคาที่สามารถจ่ายได้และเท่าเทียมสำหรับทุกคน

๒. ส่งเสริมการพัฒนาอุตสาหกรรมที่ครอบคลุมและยั่งยืน และภายในปี ๒๕๗๓ ให้เพิ่มส่วนแบ่งของอุตสาหกรรมในการจ้างงานและผลิตภัณฑ์มวลรวมของประเทศ โดยให้เป็นไปตามสถานะแวดล้อมของประเทศและให้เพิ่มส่วนแบ่งขึ้นเป็น ๒ เท่า ในประเทศพัฒนาน้อยที่สุด

๓. เพิ่มการเข้าถึงบริการทางการเงินโดยรวมถึงเครดิตในราคาที่สามารถจ่ายได้ให้แก่อุตสาหกรรมและวิสาหกิจขนาดเล็ก โดยเฉพาะในประเทศกำลังพัฒนาและให้เพิ่มการผนวกกลุ่มเหล่านี้เข้าสู่ห่วงโซ่มูลค่าและตลาด

๔. ยกระดับโครงสร้างพื้นฐานและปรับปรุงอุตสาหกรรมเพื่อให้เกิดความยั่งยืน โดยเพิ่มประสิทธิภาพการใช้ทรัพยากรและการใช้เทคโนโลยีและกระบวนการทางอุตสาหกรรมที่สะอาดและเป็นมิตรต่อสิ่งแวดล้อมมากขึ้น โดยทุกประเทศดำเนินการตามขีดความสามารถของแต่ละประเทศ ภายในปี ๒๕๗๓

๕. เพิ่มพูนการวิจัยทางวิทยาศาสตร์ ยกระดับขีดความสามารถทางเทคโนโลยีของภาคอุตสาหกรรมในทุกประเทศ โดยเฉพาะในประเทศกำลังพัฒนา และให้ภายในปี ๒๕๗๓ มีการส่งเสริมนวัตกรรมและให้เพิ่มจำนวนผู้ทำงานวิจัยและพัฒนา ต่อประชากร ๑ ล้านคนและการใช้จ่ายในภาคสาธารณะและเอกชนในการวิจัยและพัฒนาให้เพิ่มมากขึ้น

เป้าหมายที่ ๑๐ ลดความไม่เสมอภาคภายในและระหว่างประเทศ (Reduce inequality within and among countries) ความไม่เท่าเทียมด้านรายได้เป็นปัญหาระดับโลกที่ต้องการการแก้ไข ซึ่งปัญหานี้เกี่ยวข้องกับการปรับปรุง กฎหมาย ระเบียบ ข้อบังคับการตรวจสอบของตลาดการเงินและสถาบันการเงิน การส่งเสริม การช่วยเหลือด้านการพัฒนาและการลงทุนโดยตรงจากต่างชาติไปยังภูมิภาคที่มีความจำเป็นมากที่สุด การอำนวยความสะดวกในการอพยพย้ายถิ่นที่ปลอดภัยและการเคลื่อนย้ายของผู้คนก็เป็นสิ่งสำคัญ ในการแก้ไขปัญหาการแบ่งเขตแดน โดยมีเป้าประสงค์ที่เกี่ยวข้อง ดังนี้



๑. ให้บรรลุอย่างต่อเนื่องและคงการเติบโตของรายได้ในกลุ่มประชากรร้อยละ ๔๐ ที่ยากจนที่สุดในอัตราที่สูงกว่าค่าเฉลี่ยของประเทศ ภายในปี ๒๕๗๓
๒. ให้อำนาจและส่งเสริมความครอบคลุมด้านสังคม เศรษฐกิจและการเมืองสำหรับทุกคน โดยไม่คำนึงถึงอายุ เพศ ความบกพร่องทางร่างกาย เชื้อชาติ ชาติพันธุ์ แหล่งกำเนิด ศาสนา หรือสถานะทางเศรษฐกิจหรืออื่นๆ ภายในปี ๒๕๗๓
๓. สร้างหลักประกันว่าจะมีโอกาสที่เท่าเทียมและลดความไม่เสมอภาคของผลลัพธ์ รวมถึงโดยการขจัดกฎหมาย นโยบาย และแนวทางปฏิบัติที่เลือกปฏิบัติ และส่งเสริมการออกกฎหมาย นโยบาย และการกระทำที่เหมาะสมในเรื่องนี้
๔. เลือกใช้นโยบายโดยเฉพาะนโยบายการคลังค่าจ้างและการคุ้มครองทางสังคมและให้บรรลุความเสมอภาคยิ่งขึ้นอย่างต่อเนื่อง
๕. พัฒนากฎระเบียบและการติดตามตรวจสอบตลาดการเงินและสถาบันการเงินของโลกและเสริมความแข็งแกร่งในการดำเนินการกฎระเบียบดังกล่าว
๖. สร้างหลักประกันว่าจะมีตัวแทนและเสียงสำหรับประเทศกำลังพัฒนาในการตัดสินใจของสถาบันทางเศรษฐกิจและการเงินระหว่างประเทศเพิ่มมากขึ้น เพื่อให้สถาบันมีประสิทธิภาพ เชื่อถือได้ มีความรับผิดชอบและชอบธรรมมากขึ้น
๗. อำนวยความสะดวกในการอพยพและเคลื่อนย้ายคนให้เป็นไปด้วยความสงบ ปลอดภัยเป็นไปตามระเบียบและมีความรับผิดชอบ รวมถึงผ่านทางการทำงานตามนโยบายด้านการอพยพที่มีการวางแผนและการจัดการที่ดี

เป้าหมายที่ ๑๑ ทำให้เมืองและการตั้งถิ่นฐานของมนุษย์มีความปลอดภัย ทั่วถึง พร้อมรับการเปลี่ยนแปลงและยั่งยืน (Make cities and human settlements inclusive, safe, resilient and sustainable)

ความยากจนมักจะกระจุกตัวอยู่ในเมือง รัฐบาลระดับชาติ ระดับท้องถิ่น ต้องพยายามจัดการเพื่อรองรับการเพิ่มขึ้นของประชากรในพื้นที่เหล่านั้น การทำให้เมืองปลอดภัยและยั่งยืน หมายถึง การทำให้เข้าถึงที่อยู่อาศัยที่ปลอดภัยเหมาะสมและพัฒนาการตั้งถิ่นฐานของชุมชนแออัด นอกจากนี้ยังเกี่ยวข้องกับการลงทุนเรื่องการขนส่งสาธารณะการสร้างพื้นที่สาธารณะสีเขียว การปรับปรุงการวางผังเมืองและการจัดการในลักษณะแบบมีส่วนร่วม โดยมีเป้าประสงค์ที่เกี่ยวข้อง ดังนี้



๑. สร้างหลักประกันว่าจะมีการเข้าถึงที่อยู่อาศัยและบริการพื้นฐานที่พอเพียงปลอดภัยและในราคาที่สามารถจ่ายได้ และยกระดับชุมชนแออัด ภายในปี ๒๕๗๓
๒. จัดให้มีการเข้าถึงระบบคมนาคมขนส่งที่ยั่งยืน เข้าถึงได้ ปลอดภัย ในราคาที่สามารถจ่ายได้ สำหรับทุกคน

พัฒนาความปลอดภัยทางถนน โดยการขยายการขนส่งสาธารณะ และคำนึงเป็นพิเศษถึงกลุ่มคนที่อยู่ในสถานการณ์ที่เปราะบาง ผู้หญิง เด็ก ผู้มีความบกพร่องทางร่างกายและผู้ ๓๗

๓. ยกระดับการพัฒนาเมืองและขีดความสามารถให้ครอบคลุมและยั่งยืน เพื่อการวางแผนและการบริหารจัดการ การการตั้งถิ่นฐานของมนุษย์อย่างมีส่วนร่วมบูรณาการและยั่งยืนในทุกประเทศ ภายในปี ๒๕๗๓

๔. เสริมความพยายามที่จะปกป้องและคุ้มครองมรดกทางวัฒนธรรมและทางธรรมชาติของโลก

๕. ลดจำนวนการตายและจำนวนคนที่ได้รับผลกระทบและลดการสูญเสียโดยตรงทางเศรษฐกิจที่เกี่ยวข้องกับ ผลกระทบที่มรดกภายในประเทศของโลกที่เกิดจากภัยพิบัติ ซึ่งรวมถึงภัยพิบัติที่เกี่ยวข้องกับน้ำ โดยมุ่งเป้าปกป้องคนจนและ คนที่อยู่ในสถานการณ์ที่เปราะบาง ภายในปี ๒๕๗๓

๖. ลดผลกระทบทางลบต่อสิ่งแวดล้อมต่อหัวประชากรในเขตเมือง รวมถึงการให้ความสนใจเป็นพิเศษต่อ คุณภาพอากาศและการจัดการของเสียของเทศบาลและการจัดการของเสียอื่นๆ ภายในปี ๒๕๗๓

๗. จัดให้มีการเข้าถึงพื้นที่สาธารณะสีเขียว ที่ปลอดภัยครอบคลุมและเข้าถึงได้ โดยถ้วนหน้า โดยเฉพาะ ผู้หญิง เด็ก คนชราและผู้มีความบกพร่องทางร่างกาย ภายในปี ๒๕๗๓

เป้าหมายที่ ๑๒ สร้างหลักประกันให้มีแบบแผนการผลิตและการบริโภคที่ยั่งยืน (Ensure sustainable consumption and production patterns)

การจัดการใช้ทรัพยากรธรรมชาติร่วมกันอย่างมีประสิทธิภาพและวิธีการกำจัดขยะที่เป็นพิษและมลพิษเป็นสิ่ง สำคัญที่จะช่วยให้บรรลุเป้าหมายนี้ การส่งเสริมให้มีการรีไซเคิลและลดขยะมูลฝอย ในอุตสาหกรรม ธุรกิจและผู้บริโภค เป็นสิ่ง สำคัญเท่าเทียมกับการสนับสนุนประเทศกำลังพัฒนาเพื่อก้าวเข้าสู่ แผนการบริโภคที่ยั่งยืนภายในปี พ.ศ.๒๕๗๓ โดยมี เป้าประสงค์ที่เกี่ยวข้อง ดังนี้



๑. ดำเนินการให้เป็นผลตามกรอบการดำเนินงานระยะ ๑๐ ปี ว่าด้วยการผลิตและการบริโภคที่ยั่งยืนทุก ประเทศนำไปปฏิบัติโดยประเทศที่พัฒนาแล้วเป็นผู้นำ โดยคำนึงถึงการพัฒนาและขีดความสามารถของประเทศกำลังพัฒนา

๒. บรรลุการจัดการที่ยั่งยืนและการใช้ทรัพยากรทางธรรมชาติอย่างมีประสิทธิภาพ ภายในปี ๒๕๗๓

๓. ลดขยะเศษอาหารของโลกลงครึ่งหนึ่งในระดับค้าปลีกและผู้บริโภคและลดการสูญเสียอาหารจาก กระบวนการผลิตและห่วงโซ่อุปทาน รวมถึงการสูญเสียหลังการเก็บเกี่ยว ภายในปี ๒๕๗๓

๔. บรรลุเรื่องการจัดการสารเคมีและของเสียทุกชนิดตลอดวงจรชีวิตของสิ่งเหล่านั้นด้วยวิธีที่เป็นมิตรต่อ สิ่งแวดล้อม ตามกรอบความร่วมมือระหว่างประเทศที่ตกลงกันแล้ว และลดการปลดปล่อยสิ่งเหล่านั้นออกสู่อากาศ น้ำและ ดินอย่างมีนัยสำคัญ เพื่อจะลดผลกระทบทางลบต่อสุขภาพของมนุษย์และสิ่งแวดล้อมให้มากที่สุด ภายในปี ๒๕๖๓

๕. ลดการเกิดของเสียโดยให้มีการป้องกัน การลดปริมาณ การใช้ซ้ำและการนำกลับมาใช้ใหม่ภายในปี ๒๕๗๓

๖. สนับสนุนให้บริษัท โดยเฉพาะบริษัทข้ามชาติและบริษัทขนาดใหญ่ รับแนวปฏิบัติที่ยั่งยืนไปใช้และผนวก ข้อมูลด้านความยั่งยืนลงในวงจรการรายงานของบริษัทเหล่านั้น

๗. ส่งเสริมแนวปฏิบัติด้านการจัดซื้อจัดจ้างของภาครัฐที่ยั่งยืน ตามนโยบายและการให้ลำดับความความ สำคัญของประเทศ

๘. สร้างหลักประกันว่าประชาชนในทุกแห่งมีข้อมูลที่เกี่ยวข้องและความตระหนักถึงการพัฒนายั่งยืนและ วิธีชีวิตที่สอดคล้องกับธรรมชาติ ภายในปี ๒๕๗๓

เป้าหมายที่ ๑๓ ปฏิบัติการอย่างเร่งด่วนเพื่อต่อสู้กับการเปลี่ยนแปลงสภาพภูมิอากาศและผลกระทบที่ เกิดขึ้น (Take urgent action to combat climate change and its impacts)

การสร้างความเข้มแข็ง ความยืดหยุ่นและความสามารถในการปรับตัวของภูมิภาคที่มีความเสี่ยง เช่น ประเทศ ที่ไม่มีทางออกทะเลและประเทศที่เป็นเกาะ จำเป็นต้องร่วมมือกันเพื่อพยายามสร้าง ความตระหนักและบูรณาการ มาตรการเข้าไปในนโยบายและกลยุทธ์ระดับชาติ ซึ่งยังคงมีความเป็นไปได้ด้วยเจตตุนิ่งทางการเมืองและความหลากหลาย

ของมาตรการทางเทคโนโลยีที่สามารถลดการเพิ่มขึ้น ของอุณหภูมิเฉลี่ยของโลกได้ถึงสององศาเซลเซียส ซึ่งลดได้มากกว่าก่อนยุคอุตสาหกรรม สิ่งนี้จำเป็นต้องดำเนินการร่วมกันอย่างเร่งด่วน โดยมีเป้าหมายที่เกี่ยวข้อ ดัง



๑. เสริมภูมิต้านทานและขีดความสามารถในการปรับตัวต่ออันตรายและภัยพิบัติทางธรรมชาติที่เกี่ยวข้องกับภูมิอากาศในทุกประเทศ
๒. บูรณาการมาตรการด้านการเปลี่ยนแปลงสภาพภูมิอากาศในนโยบาย ยุทธศาสตร์และการวางแผนระดับชาติ
๓. พัฒนาการศึกษ การสร้างความตระหนักรู้ และขีดความสามารถของมนุษย์และของสถาบันในเรื่องการลดปัญหาการเปลี่ยนแปลงสภาพภูมิอากาศ การปรับตัว การลดผลกระทบการเตือนภัยล่วงหน้า

เป้าหมายที่ ๑๔ อนุรักษ์และใช้ประโยชน์จากมหาสมุทร ทะเลและทรัพยากรทางทะเลและทรัพยากรทางทะเลอย่างยั่งยืนเพื่อการพัฒนาที่ยั่งยืน (Conserve and sustainably use the oceans, seas and marine resources for sustainable development)

สร้างกรอบการทำงานเพื่อการจัดการอย่างยั่งยืนและปกป้องระบบนิเวศทางชายฝั่งและทางทะเลจากภาวะมลพิษจากแหล่งบนบก ตลอดจนจัดการปัญหาผลกระทบของการเป็นกรดของมหาสมุทร เสริมสร้างการอนุรักษ์และใช้ประโยชน์อย่างยั่งยืนของทรัพยากรทะเลผ่านกฎหมายระหว่างประเทศ ซึ่งจะสามารถช่วยบรรเทาปัญหาที่เกิดขึ้นกับมหาสมุทร



๑. ปกป้องและลดมลพิษทางทะเลทุกประเภทอย่างมีนัยสำคัญ โดยเฉพาะจากกิจกรรมบนแผ่นดิน รวมถึงเศษซากขยะในทะเลและมลพิษจากธาตุอาหาร (nutrient pollution) ภายในปี ๒๕๖๘
๒. บริหารจัดการและปกป้องระบบนิเวศทางทะเลและชายฝั่งเพื่อหลีกเลี่ยงผลกระทบทางลบที่มีนัยสำคัญ รวมถึงโดยการเสริมภูมิต้านทานและปฏิบัติการเพื่อฟื้นฟู เพื่อบรรลุการมีมหาสมุทรที่มีสุขภาพดีและมีผลิตภาพภายในปี ๒๕๖๓
๓. ลดและแก้ปัญหาผลกระทบของการเป็นกรดในมหาสมุทร โดยรวมถึงผ่านทาง การเพิ่มพูนความร่วมมือทางวิทยาศาสตร์ในทุกระดับ
๔. ภายในปี ๒๕๖๓ ให้กำกับอย่างมีประสิทธิภาพในเรื่องการเก็บเกี่ยวและยุติการประมงเกินขีดจำกัดการประมงที่ผิดกฎหมายที่ไม่มีการรายงานและที่ไม่มีการควบคุม และแนวปฏิบัติด้านการประมงที่เป็นไปในการทำลายและดำเนินการให้เป็นผลตามแผนการบริหารจัดการที่อยู่บนฐานวิทยาศาสตร์ เพื่อจะฟื้นฟูมวลปลา (fish stock) ในเวลาที่ยาวนานที่สุดที่จะเป็นไปได้ อย่างน้อยที่สุดในระดับที่สามารถไปถึงจุดสูงสุดที่ให้ผลตอบแทนแบบยั่งยืน (maximum sustainable yield) ตามคุณลักษณะทางชีววิทยาของสัตว์น้ำเหล่านั้น
๕. ภายในปี ๒๕๖๓ อนุรักษ์พื้นที่ทางทะเลและชายฝั่งอย่างน้อยร้อยละ ๑๐ ให้เป็นไปตามกฎหมายระหว่างประเทศและภายในประเทศ และอยู่บนพื้นฐานของข้อมูลทางวิทยาศาสตร์ที่ดีที่สุดที่มีอยู่
๖. ภายในปี ๒๕๖๓ ยับยั้งรูปแบบการอุดหนุนการประมงบางอย่างที่มีส่วนทำให้เกิดการประมงเกินขีดจำกัดจัดการอุดหนุนที่มีส่วนทำให้เกิดการประมงที่ผิดกฎหมาย ที่ไม่มีการรายงาน และที่ไม่มีการควบคุม และระงับการริเริ่มการอุดหนุนในลักษณะดังกล่าว ตระหนักว่าการปฏิบัติที่เป็นพิเศษและแตกต่างที่เหมาะสมและมีประสิทธิผลสำหรับประเทศกำลังพัฒนาและประเทศพัฒนาน้อยที่สุดควรเป็นส่วนควบในการเจรจาอุดหนุนการประมงขององค์การการค้าโลก
๗. ภายในปี ๒๕๗๓ เพิ่มผลประโยชน์ทางเศรษฐกิจแก่รัฐกำลังพัฒนาที่เป็นเกาะขนาดเล็กและประเทศพัฒนาน้อยที่สุดจากการใช้ทรัพยากรทางทะเลอย่างยั่งยืน รวมถึงผ่านทาง การบริหารจัดการอย่างยั่งยืนในเรื่องการประมง การเพาะเลี้ยงสัตว์น้ำและการท่องเที่ยว

เป้าหมายที่ ๑๕ ปกป้อง ป่าไม้ และสนับสนุนการใช้ระบบนิเวศบนบกอย่างยั่งยืน จัดการป่าไม้อย่างยั่งยืน ต่อสู้การกลายสภาพเป็นทะเลทราย หยุดการเสื่อมโทรมของที่ดินและฟื้นสภาพกลับมาใหม่ และหยุดการสูญเสีย ความหลากหลายทางชีวภาพ (Protect, restore and promote sustainable use of terrestrial ecosystems, sustainably manage forests, combat desertification, and halt and reverse land degradation and halt biodiversity loss)



มุ่งมั่นที่จะอนุรักษ์และฟื้นฟูประโยชน์จากระบบนิเวศทางบก เช่น ป่าไม้ พื้นที่ชุ่มน้ำ พื้นที่ กึ่งแห้งแล้ง และภูเขาภายในปี พ.ศ.๒๕๖๓ การส่งเสริมการจัดการป่าอย่างยั่งยืนและแก้ไขการตัดไม้ทำลายป่า ก็เป็นสิ่งสำคัญที่จะช่วยบรรเทาผลกระทบต่อการเปลี่ยนแปลงสภาพอากาศ ควรต้องดำเนินกรอย่างเร่งด่วน เพื่อที่จะลดการสูญเสียถิ่นที่อยู่อาศัยตามธรรมชาติและความหลากหลายทางชีวภาพ ซึ่งเป็นส่วนหนึ่งของมรดกทางวัฒนธรรมร่วมกันของเราโดยมีเป้าประสงค์ที่เกี่ยวข้อง ดังนี้

๑. สร้างหลักประกันว่าจะมีการอนุรักษ์ การฟื้นฟูและการใช้ระบบนิเวศบนบกและในน้ำจืดในแผ่นดินรวมทั้งบริการทางระบบนิเวศอย่างยั่งยืน เฉพะอย่างยิ่ง ป่าไม้ พื้นที่ชุ่มน้ำ ภูเขาและเขตแห้งแล้ง โดยเป็นไปตามข้อบังคับภายใต้ความตกลงระหว่างประเทศภายในปี พ.ศ.๒๕๖๓

๒. ส่งเสริมการดำเนินการด้านการบริหารจัดการป่าไม้ทุกประเภทอย่างยั่งยืนหยุดยั้งการตัดไม้ทำลายป่าฟื้นฟูป่าที่เสื่อมโทรม เพิ่มการปลูกป่าและฟื้นฟูป่าทั่วโลกภายในปี พ.ศ.๒๕๖๓

๓. ต่อสู้การกลายสภาพเป็นทะเลทราย ฟื้นฟูแผ่นดินที่เสื่อมโทรม รวมถึงแผ่นดินที่ได้รับผลกระทบจากการกลายสภาพเป็นทะเลทราย ความแห้งแล้งและอุทกภัยและพยายามที่จะบรรลุถึงโลกที่ไร้ความเสื่อมโทรมของที่ดินภายในปี ๒๕๗๓

๔. สร้างหลักประกันว่าจะมีการอนุรักษ์ระบบนิเวศภูเขาและความหลากหลายทางชีวภาพของระบบนิเวศเหล่านั้น เพื่อจะเพิ่มพูนขีดความสามารถของระบบนิเวศเหล่านั้นที่จะให้ผลประโยชน์อันสำคัญต่อการพัฒนาที่ยั่งยืน ภายในปี ๒๕๗๓

๕. ปฏิบัติการที่จำเป็นและเร่งด่วนเพื่อลดการเสื่อมโทรมของถิ่นที่อยู่ตามธรรมชาติ หยุดยั้งการสูญเสียความหลากหลายทางชีวภาพ และภายในปี ๒๕๖๓ จะปกป้องและป้องกันการสูญพันธุ์ของชนิดพันธุ์ที่ถูกคุกคาม

๖. สร้างหลักประกันว่าจะมีการแบ่งปันผลประโยชน์ที่เกิดจากการใช้ประโยชน์ทรัพยากรพันธุกรรมอย่างเท่าเทียมและยุติธรรมและส่งเสริมการเข้าถึงทรัพยากรเหล่านั้นอย่างเหมาะสม

๗. ปฏิบัติการอย่างเร่งด่วนเพื่อจะยุติการค้าและการขนย้ายชนิดพันธุ์พืชและสัตว์คุ้มครองและแก้ปัญหาทั้งอุปสงค์และอุปทานต่อผลิตภัณฑ์สัตว์ป่าที่ผิดกฎหมาย

๘. นำมาตรการมาใช้เพื่อป้องกันการนำเข้าและลดผลกระทบของชนิดพันธุ์ต่างถิ่นที่รุกรายในระบบนิเวศบกและน้ำและควบคุมหรือขจัด priority species ภายในปี ๒๕๖๓

๙. บูรณาการมูลค่าของระบบนิเวศและความหลากหลายทางชีวภาพเข้าสู่การวางแผนกระบวนการพัฒนา ยุทธศาสตร์การลดความยากจนและบัญชีทั้งระดับท้องถิ่นและระดับประเทศ ภายในปี ๒๕๖๓

เป้าหมายที่ ๑๖ ส่งเสริมสังคมที่สงบสุขและครอบคลุม เพื่อการพัฒนาที่ยั่งยืน ให้ทุกคนเข้าถึงความยุติธรรมและสร้างสถาบันที่มีประสิทธิผล รับผิดชอบและครอบคลุมในทุกระดับ (Promote peaceful and inclusive societies for sustainable development, provide access to justice for all and build effective, accountable and inclusive institutions at all levels)

มุ่งมั่นที่จะลดความรุนแรงทุกรูปแบบ พร้อมทำงานร่วมกับรัฐบาลและชุมชนเพื่อหาแนวทางแก้ไขปัญหาความขัดแย้งและความไม่มั่นคงอย่างยั่งยืน การส่งเสริมการปกครองด้วยกฎหมายและการส่งเสริมสิทธิมนุษยชนเป็นกุญแจสำคัญในกระบวนการนี้เช่นเดียวกับการลดอาวุธผิดกฎหมาย ส่งเสริมการมีส่วนร่วมของประเทศกำลังพัฒนาในสถาบันการปกครองทั่วโลก โดยมีเป้าประสงค์ที่เกี่ยวข้อง ดังนี้



๑. ลดความรุนแรงทุกรูปแบบและอัตราการตายที่เกี่ยวข้องในทุกแห่งให้ลดลงอย่างมีนัยสำคัญ
๒. ยุติการข่มเหง การใช้หาประโยชน์อย่างไม่ถูกต้อง การค้ามนุษย์ และความรุนแรงและการทรมานทุกรูปแบบที่มีต่อเด็ก
๓. ส่งเสริมนิติธรรมทั้งในระดับชาติและระหว่างประเทศ และสร้างหลักประกันว่าจะมีการเข้าถึงความยุติธรรมอย่างเท่าเทียมแก่ทุกคน
๔. ลดการลักลอบเคลื่อนย้ายอาวุธและเงิน เสริมความแข็งแกร่งของกระบวนการติดตามและการส่งคืนสินทรัพย์ที่ถูกขโมยไป และต่อสู้กับอาชญากรรมที่จัดตั้งในลักษณะองค์กรทุกรูปแบบ ภายในปี ๒๕๗๓
๕. ลดการทุจริตในตำแหน่งหน้าที่และการรับสินบนทุกรูปแบบ
๖. พัฒนาสถาบันที่มีประสิทธิภาพ มีความรับผิดชอบและโปร่งใสในทุกระดับ
๗. สร้างหลักประกันว่าจะมีกระบวนการตัดสินใจที่มีความรับผิดชอบ ครอบคลุม มีส่วนร่วมและมีความเป็นตัวแทนที่ดี ในทุกระดับการตัดสินใจ
๘. ขยายและเสริมความแข็งแกร่งของการมีส่วนร่วมของประเทศกำลังพัฒนาในสถาบันโลกาภิบาล
๙. จัดให้มีเอกลักษณ์ทางกฎหมายสำหรับทุกคน โดยรวมถึงการให้มีสติบัตร ภายในปี ๒๕๗๓
๑๐. สร้างหลักประกันว่าสาธารณชนสามารถเข้าถึงข้อมูลและมีการปกป้องเสรีภาพขั้นพื้นฐาน โดยเป็นไปตามกฎหมายภายในประเทศและความตกลงระหว่างประเทศ

เป้าหมายที่ ๑๗ เสริมความเข้มแข็งให้แก่กลไกการดำเนินงานและฟื้นฟูสภาพหุ้นส่วนความร่วมมือระดับโลกสำหรับการพัฒนาที่ยั่งยืน (Strengthen the means of implementation and revitalize the Global Partnership for Sustainable Development)

มุ่งมั่นที่จะเพิ่มความร่วมมือระหว่างประเทศพัฒนาแล้วกับประเทศกำลังพัฒนา (North - South) และความร่วมมือระหว่างประเทศกำลังพัฒนา (South - South) โดยการสนับสนุนแผนระดับชาติ เพื่อการบรรลุเป้าหมาย ส่งเสริมการค้าระหว่างประเทศและช่วยเหลือประเทศกำลังพัฒนาเพิ่มอัตราการส่งออก โดยมีเป้าประสงค์ที่เกี่ยวข้อง ดังนี้



๑. เสริมความแข็งแกร่งของการระดมทรัพยากรภายในประเทศ โดยรวมถึงผ่านทางการสนับสนุนระหว่างประเทศไปยังประเทศกำลังพัฒนาเพื่อพัฒนาขีดความสามารถภายในประเทศในกรณีภาษีและรายได้อื่น ๆ ของรัฐ
๒. ประเทศพัฒนาแล้วจะดำเนินการให้เป็นผลตามพันธกรณีเรื่องการให้ความช่วยเหลือเพื่อการพัฒนาอย่างเป็นทางการโดยเต็มที่ โดยรวมถึงพันธกรณีที่ให้ไว้โดยประเทศพัฒนาแล้วหลายประเทศที่จะบรรลุเป้าหมายการมีสัดส่วน ODA/GNI ร้อยละ ๐.๗ สำหรับให้แก่ประเทศกำลังพัฒนา และมีสัดส่วน ODA/GNI ร้อยละ ๐.๑๕ ถึง ๐.๒๐

สำหรับให้แก่ประเทศพัฒนาน้อยที่สุด โดยสนับสนุนให้ผู้ให้ ODA พิจารณาตั้งเป้าหมายที่จะให้มีสัดส่วน ODA/GNI ถึงอย่างน้อยร้อยละ ๐.๒๐ สำหรับให้แก่ประเทศพัฒนาน้อยที่สุด

๓. ระดมทรัพยากรทางการเงินเพิ่มเติมจากแหล่งที่หลากหลายไปยังประเทศกำลังพัฒนา

๔. ช่วยประเทศกำลังพัฒนาในการบรรลุความยั่งยืนของหนี้ระยะยาว โดยใช้นโยบายที่ประสานงานกันที่มุ่งส่งเสริมการจัดหาเงินทุนโดยการก่อหนี้ การบรรเทาหนี้และการปรับโครงสร้างหนี้ตามความเหมาะสม และแก้ปัญหาหนี้ต่างประเทศของประเทศที่ยากจนและมีหนี้สินในระดับสูงเพื่อลดการประสบปัญหาหนี้

๕. ใช้และดำเนินการให้เกิดผลตามระบอบการส่งเสริมการลงทุนสำหรับประเทศพัฒนาน้อยที่สุด

๖. เพิ่มพูนความร่วมมือระหว่างประเทศและในภูมิภาคแบบเหนือ-ใต้ ใต้-ใต้ และไตรภาคี และการเข้าถึงวิทยาศาสตร์ เทคโนโลยี และนวัตกรรม และยกระดับการแบ่งปันความรู้ตามเงื่อนไขที่ตกลงร่วมกัน โดยรวมถึงผ่านการพัฒนาการประสานงานระหว่างกลไกที่มีอยู่เดิมเฉพาะอย่างยิ่งในระดับของสหประชาชาติ และผ่านทางกลไกอำนวยความสะดวกด้านเทคโนโลยีของโลก

๗. ส่งเสริมการพัฒนา การถ่ายทอด และการเผยแพร่เทคโนโลยีที่เป็นมิตรกับสิ่งแวดล้อมให้กับประเทศกำลังพัฒนาภายใต้เงื่อนไขที่อำนวยความสะดวกแก่ประเทศกำลังพัฒนารวมทั้งตามเงื่อนไขสิทธิพิเศษตามที่ตกลงร่วมกัน

๘. ให้ธนาคารเทคโนโลยีและกลไกการเสริมสร้างขีดความสามารถด้านวิทยาศาสตร์ เทคโนโลยีและนวัตกรรมสำหรับประเทศพัฒนาน้อยที่สุด ทำงานได้อย่างเต็มที่ภายในปี ๒๕๖๐ และเพิ่มพูนการใช้เทคโนโลยีสนับสนุนที่สำคัญ

๙. เพิ่มพูนการสนับสนุนระหว่างประเทศสำหรับการดำเนินการด้านการเสริมสร้างขีดความสามารถที่มีประสิทธิผลและมีการตั้งเป้าในประเทศกำลังพัฒนาเพื่อสนับสนุนแผนระดับชาติที่จะดำเนินงานในทุกเป้าหมายการพัฒนาที่ยั่งยืน รวมถึงผ่านทางความร่วมมือแบบเหนือ - ใต้ ใต้ - ใต้และไตรภาคี

๑๐. ส่งเสริมระบบการค้าพหุภาคีที่เป็นสากล มิกติกา เปิดกว้าง ไม่เลือกปฏิบัติ และเสมอภาค ภายใต้องค์การการค้าโลก โดยรวมถึงผ่านการสิ้นสุดการเจรจาภายใต้วาระการพัฒนารอบโดฮา

๑๑. เพิ่มส่วนแบ่งการส่งออกของประเทศกำลังพัฒนาในการส่งออกทั่วโลกให้สูงขึ้นอย่างมีนัยสำคัญ โดยเพิ่มส่วนแบ่งของประเทศพัฒนาน้อยที่สุดให้สูงขึ้น ๒ เท่าในปี ๒๕๖๓

๑๒. ทำให้เกิดการดำเนินการในเวลาที่เหมาะสมในเรื่องการเข้าถึงตลาดปลอดภาษีและปลอดการจำกัดปริมาณในระยะยาวสำหรับประเทศพัฒนาน้อยที่สุด โดยให้สอดคล้องกับการตัดสินใจขององค์การการค้าโลก โดยรวมถึงการสร้างหลักประกันว่ากว่าด้วยแหล่งกำเนิดสินค้าที่มีการให้สิทธิพิเศษทางการค้าที่ใช้กับประเทศพัฒนาน้อยที่สุดจะมีความโปร่งใสและเรียบง่าย และมีส่วนช่วยอำนวยความสะดวกในการเข้าถึงตลาด

๑๓. เพิ่มพูนเสถียรภาพเศรษฐกิจมหภาคของโลก โดยรวมถึงผ่านทาง การประสานงานนโยบายและความสอดคล้องเชิงนโยบาย

๑๔. ยกระดับความสอดคล้องเชิงนโยบายเพื่อการพัฒนาที่ยั่งยืน

๑๕. เคารพพื้นที่ทางนโยบายและความเป็นผู้นำของแต่ละประเทศที่จะสร้างและดำเนินงานตามนโยบายเพื่อการขจัดความยากจนและการพัฒนาที่ยั่งยืน

๑๖. ยกระดับหุ้นส่วนความร่วมมือระดับโลกเพื่อการพัฒนาที่ยั่งยืน โดยร่วมเติมเต็มโดยหุ้นส่วนความร่วมมือจากภาคส่วนที่หลากหลายซึ่งจะระดมและแบ่งปันความรู้ ความเชี่ยวชาญ เทคโนโลยีและทรัพยากรเงิน เพื่อจะสนับสนุนการบรรลุเป้าหมายการพัฒนาที่ยั่งยืนในทุกประเทศโดยเฉพาะในประเทศกำลังพัฒนา

๑๗. สนับสนุนการส่งเสริมหุ้นส่วนความร่วมมือระหว่างภาครัฐ ภาครัฐ - ภาคเอกชนและประชาสังคม โดยสร้างบนประสบการณ์และกลยุทธ์ด้านทรัพยากรของหุ้นส่วน

๑๘. ต่อยอดจากข้อริเริ่มที่มีอยู่แล้วในการพัฒนาการตรวจวัดความก้าวหน้าของการพัฒนาที่ยั่งยืนที่มีผลต่อผลิตภัณฑ์มวลรวมภายในประเทศ และสนับสนุนการสร้างความสามารถด้านสถิติในประเทศกำลังพัฒนา ภายในปี ๒๕๓๓

แผนพัฒนาภาคกลาง (พ.ศ.๒๕๖๖ - ๒๕๗๐)

แผนพัฒนาภาค/แผนพัฒนากลุ่มจังหวัด/แผนพัฒนาจังหวัด

แผนพัฒนาภาคกลาง (พ.ศ. ๒๕๖๖ - ๒๕๗๐)

แนวทางการพัฒนาที่ ๑ ยกระดับการผลิตสินค้าเกษตรและผลิตภัณฑ์เกษตรแปรรูปที่มีมูลค่า เพิ่มสูงขึ้นได้มาตรฐานระดับสากล

แนวทางการพัฒนาที่ ๒ ส่งเสริมแหล่งท่องเที่ยวสำคัญและแหล่งท่องเที่ยวชุมชนให้เป็นจุดหมายของการท่องเที่ยวคุณภาพ

แนวทางการพัฒนาที่ ๓ พัฒนาระบบบริการส่งเสริมสุขภาพและการให้บริการทางการแพทย์ที่มีศักยภาพในการสร้างมูลค่าทางเศรษฐกิจให้ได้มาตรฐานในระดับสากล

แนวทางการพัฒนาที่ ๔ พัฒนาเมือง เขตพัฒนาเศรษฐกิจพิเศษชายแดนและเมืองชายแดน รวมทั้งพื้นที่ระเบียงเศรษฐกิจพิเศษภาคกลาง - ตะวันตกให้เป็นศูนย์กลางการกระจายความเจริญทางเศรษฐกิจของภาคกลาง

แนวทางการพัฒนาที่ ๕ พัฒนาและยกระดับความสามารถในการแข่งขันของวิสาหกิจขนาดกลางและขนาดย่อมในอุตสาหกรรมและบริการแห่งอนาคตของภาคกลาง

แนวทางการพัฒนาที่ ๖ พื้นฟูทรัพยากรธรรมชาติและแก้ไขปัญหาสิ่งแวดล้อม

แผนพัฒนากลุ่มจังหวัดภาคกลางตอนบน (พ.ศ. ๒๕๖๖ - ๒๕๗๐) ฉบับทบทวน พ.ศ.๒๕๖๗

ประเด็นการพัฒนาที่ ๑ สร้างฐานการผลิตสินค้าเกษตร อาหารเพื่อสุขภาพมูลค่าสูงที่เป็นมิตรกับสิ่งแวดล้อม

ประเด็นการพัฒนาที่ ๒ ยกระดับแหล่งท่องเที่ยวมูลค่าสูงด้วยเทคโนโลยีและนวัตกรรม บนพื้นฐานของการท่องเที่ยวอย่างรับผิดชอบ

ประเด็นการพัฒนาที่ ๓ เพิ่มมูลค่าห่วงโซ่อุปทานอุตสาหกรรมและบริการในอนาคต

ประเด็นการพัฒนาที่ ๔ การจัดการทรัพยากรธรรมชาติสิ่งแวดล้อม และพลังงานแบบมีส่วนร่วมอย่างยั่งยืน

แผนพัฒนาจังหวัดลพบุรี (พ.ศ. ๒๕๖๖ - ๒๕๗๐) ฉบับทบทวน ประจำปีงบประมาณ พ.ศ. ๒๕๖๗

วิสัยทัศน์ “ลพบุรีเมืองน่าอยู่ ด้วยสิ่งแวดล้อมดี มีอาหารปลอดภัย และท่องเที่ยววิถีใหม่” ประเด็นการพัฒนาจังหวัดลพบุรี แบ่งออกเป็น ๔ ประเด็นการพัฒนา

ประเด็นการพัฒนาที่ ๑ สร้างมูลค่าเพิ่มสินค้าเกษตรปลอดภัย ส่งเสริมฐานราก

วัตถุประสงค์

๑. ภาคการเกษตรเติบโตสูงขึ้น ด้วยการพัฒนาผลิตภาพ และคุณภาพสินค้าเกษตร มุ่งสู่เกษตร ปลอดภัย เกษตรอินทรีย์และการแปรรูปสินค้าเกษตรที่มีมูลค่าสูง

๒. ผู้ประกอบการภาคเกษตร ได้รับการพัฒนาศักยภาพอย่างทั่วถึงตลอดทั้งห่วงโซ่มูลค่า

ประเด็นการพัฒนาที่ ๒ พัฒนา พื้นฟูและยกระดับการท่องเที่ยวพร้อมรับการท่องเที่ยววิถีใหม่

วัตถุประสงค์

๑. ยกระดับแหล่งท่องเที่ยวพร้อมรับการท่องเที่ยววิถีชีวิตใหม่

๒. การค้าและสินค้าชุมชนมีการขยายตัวเพิ่มขึ้น

๓. เพิ่มรายได้จากการท่องเที่ยว

ประเด็นการพัฒนาที่ ๓ เพิ่มพื้นที่สีเขียว ลดขยะ พัฒนาลังงานทดแทนและอนุรักษ์สิ่งแวดล้อม

วัตถุประสงค์

๑. ส่งเสริมการใช้พลังงานทดแทนและกิจกรรมที่เป็นมิตรต่อสิ่งแวดล้อม

๒. การบริหารจัดการสิ่งแวดล้อม สิ่งปฏิภูลในพื้นที่อย่างถูกวิธี

๓. มีการอนุรักษ์และฟื้นฟูทรัพยากรธรรมชาติในพื้นที่

ประเด็นการพัฒนาที่ ๔ พัฒนาคุณภาพชีวิตคนทุกกลุ่มทุกช่วงวัย เรียนรู้ตลอดชีวิต เสริมสร้างสุขภาวะที่ดี เมืองลพบุรีมีความสงบสุข

วัตถุประสงค์

๑. คนทุกกลุ่มทุกช่วงวัยมีสุขภาวะที่ดี มีการเรียนรู้ตลอดชีวิตและมีคุณภาพชีวิตที่ดีขึ้น

๒. ประชาชนมีความมั่นคง ความปลอดภัยในชีวิตและทรัพย์สิน

ยุทธศาสตร์การพัฒนาขององค์กรปกครองส่วนท้องถิ่นในเขตจังหวัดลพบุรี

ยุทธศาสตร์ที่ ๑ พัฒนาศักยภาพทางเศรษฐกิจเชิงสร้างสรรค์ เข้มแข็งและยั่งยืน

ยุทธศาสตร์ที่ ๒ บริหารจัดการด้านการท่องเที่ยวอย่างยั่งยืน

ยุทธศาสตร์ที่ ๓ เพิ่มขีดความสามารถทางการศึกษา กีฬา ศาสนา วัฒนธรรม ประเพณี และพัฒนาคุณภาพชีวิต

ยุทธศาสตร์ที่ ๔ ท้องถิ่นสะอาด บริหารจัดการทรัพยากรธรรมชาติและสิ่งแวดล้อมที่ยั่งยืน

ยุทธศาสตร์ที่ ๕ การบริหารจัดการองค์กรปกครองส่วนท้องถิ่นให้มีประสิทธิภาพ

ยุทธศาสตร์ขององค์การบริหารส่วนจังหวัดลพบุรี

๑) วิสัยทัศน์

“ชุมชนเข้มแข็ง สังคมคุณภาพ สู่มืองอัจฉริยะ”

คำนิยามชุมชนเข้มแข็ง

หมายถึง ชุมชนที่ตระหนักถึงศักยภาพคน สามารถรวบรวมและดึงเอาทุนทางสังคม ทรัพยากรอันหลากหลายที่มีอยู่มาเป็นฐานของการพัฒนาและแก้ไขปัญหาด้วยตนเองได้โดยการแก้ไขปัญหาต่าง ๆ เริ่มจากชุมชนเอง

คำนิยามสังคมคุณภาพ

หมายถึง คุณภาพชีวิตของประชาชน ความสามัคคีของคนในสังคม การมีส่วนร่วมต่าง ๆ รวมถึงการเสริมสร้างพลังทางสังคมในด้านเศรษฐกิจ สังคม ภายใต้ความเป็นอยู่ที่ดี

คตินิยามเมืองอัจฉริยะ

หมายถึง เมืองที่ใช้ประโยชน์จากเทคโนโลยีและนวัตกรรมที่ทันสมัยและชาญฉลาด เพิ่มประสิทธิภาพของการให้บริการและการบริหารจัดการเมือง ลดค่าใช้จ่าย การใช้ทรัพยากรของเมืองและประชากรเป้าหมาย โดยเน้นการออกแบบ/การจัดการที่ดี การมีส่วนร่วมของภาคธุรกิจและภาคประชาชนในการพัฒนาเมือง ภายใต้แนวคิดการพัฒนาเมืองน่าอยู่ เมืองทันสมัย ให้ประชาชนในเมืองมีคุณภาพชีวิตที่ดี มีความสุข อย่างยั่งยืน ซึ่งเมืองอัจฉริยะ แบ่งออกเป็น ๗ ด้าน ได้แก่

๑. สิ่งแวดล้อมอัจฉริยะ (Smart Environment)

๒. การเดินทางและขนส่งอัจฉริยะ (Smart Mobility)

๓. การดำรงชีวิตอัจฉริยะ (Smart Living)

๔. พลเมืองอัจฉริยะ (Smart People)

๕. พลังงานอัจฉริยะ (Smart Energy)

๖. เศรษฐกิจอัจฉริยะ (Smart Economy)

๗. การบริหารภาครัฐอัจฉริยะ (Smart Governance)

พันธกิจ

๑. การสังคมสงเคราะห์พัฒนาคุณภาพชีวิตเด็ก สตรี คนชรา ผู้ด้อยโอกาส ผู้ยากไร้ และผู้พิการ

๒. ส่งเสริมการออกกำลังกาย กีฬาและนันทนาการ แก่ประชาชนทุกช่วงวัย
๓. ส่งเสริมการจัดการศึกษา ศิลปะ จารีตประเพณี ภูมิปัญญาและวัฒนธรรมท้องถิ่น
๔. ส่งเสริมและพัฒนาระบบสาธารณสุข
๕. ส่งเสริมการประกอบอาชีพ เศรษฐกิจฐานราก การเกษตรและการท่องเที่ยว
๖. สร้างระบบคมนาคมขนส่ง สาธารณูปโภค สาธารณูปการที่ได้มาตรฐานและทั่วถึง
๗. เสริมสร้างความสงบเรียบร้อย การป้องกันบรรเทาสาธารณภัยและความปลอดภัยในชีวิตและทรัพย์สินของประชาชน
๘. พัฒนาเทคโนโลยีและระบบสารสนเทศให้ทันต่อการเปลี่ยนแปลง
๙. การจัดการทรัพยากรธรรมชาติและสิ่งแวดล้อม และพัฒนาพลังงานทดแทน
๑๐. บริหารจัดการภาครัฐ ให้มีความโปร่งใส ตรวจสอบได้ และให้ประชาชนเข้ามามีส่วนร่วมในการดำเนินงาน

๒) ยุทธศาสตร์การพัฒนา

ยุทธศาสตร์การพัฒนาที่ ๑ พัฒนาคุณภาพชีวิต สังคม ทรัพยากรธรรมชาติและสิ่งแวดล้อม

ยุทธศาสตร์การพัฒนาที่ ๒ พัฒนาระบบคมนาคมขนส่งและการเกษตร

ยุทธศาสตร์การพัฒนาที่ ๓ บริหารจัดการท่องเที่ยววิถีใหม่ (New Normal) และอนุรักษ์วัฒนธรรมประเพณีท้องถิ่น

ยุทธศาสตร์การพัฒนาที่ ๔ พัฒนาการบริหารจัดการภาครัฐแนวใหม่ (New Public Management)

๒. ยุทธศาสตร์ขององค์การบริหารส่วนตำบลเขาสมอคอน

๑. วิสัยทัศน์

องค์การบริหารส่วนตำบลเขาสมอคอน ได้กำหนดวิสัยทัศน์ (Vision) เพื่อแสดงสถานการณ์ในอนาคต ซึ่ง เป็นจุดมุ่งหมายความคาดหวังที่ต้องการให้เกิดขึ้นในอนาคตข้างหน้า ซึ่งจะสามารถสะท้อนถึงสภาพการณ์ของท้องถิ่นในอนาคตอย่างรอบด้านภายใต้การเปลี่ยนแปลงของสภาพแวดล้อมด้านต่างๆ จึงได้กำหนดวิสัยทัศน์ คาดหวังที่จะให้เกิดขึ้นในอนาคต ดังนี้

“เป็นแหล่งท่องเที่ยวเชิงนิเวศ ประวัติศาสตร์ วัฒนธรรม ชุมชนเข้มแข็งและเมืองน่าอยู่”

๒. ยุทธศาสตร์ ได้กำหนดยุทธศาสตร์ขององค์การบริหารส่วนตำบล ๕ ด้าน ดังนี้

๑. ยุทธศาสตร์การพัฒนาด้านโครงสร้างพื้นฐาน และระบบสาธารณูปโภค สาธารณูปการ

๒. ยุทธศาสตร์การพัฒนาด้านสังคม การศึกษา ศาสนา วัฒนธรรมและการส่งเสริมคุณภาพชีวิต

๓. ยุทธศาสตร์การพัฒนาด้านเศรษฐกิจ การท่องเที่ยวและการส่งเสริมการเกษตร

๔. ยุทธศาสตร์การพัฒนาด้านทรัพยากรธรรมชาติและสิ่งแวดล้อม

๕. ยุทธศาสตร์การพัฒนาด้านการเมือง การบริหารและการมีส่วนร่วมของประชาชนในระบอบ

ประชาธิปไตย

๓. เป้าประสงค์

๑. ประชาชนมีเส้นทางคมนาคมที่มีมาตรฐาน สะดวก ปลอดภัยในชีวิตและทรัพย์สิน

๒. ฝ้าระวังโรค การป้องกันโรค การควบคุมโรคและช่วยเหลือประชาชนหรือบรรเทาความเดือดร้อนของโรคติดต่ออุบัติซ้ำและโรคติดต่ออุบัติใหม่ และได้รับการบริการด้านสาธารณสุขอื่น ๆ อย่างทั่วถึง

๓. ส่งเสริมการศึกษา ส่งเสริมกิจกรรมทางศาสนา ฟันฟูและอนุรักษ์ศิลปวัฒนธรรมประเพณีและภูมิปัญญาท้องถิ่นส่งเสริมและสนับสนุนกิจกรรมกีฬา

๔. ส่งเสริมพัฒนาบทบาทและคุณภาพชีวิตของเด็ก เยาวชนสตรี ผู้สูงอายุ ผู้พิการและด้อยโอกาส

๕. สนับสนุนองค์กรปกครองส่วนท้องถิ่นทุกระดับเพื่อป้องกันและให้มีการปราบปรามและแก้ไขปัญหาเสพติด
๖. ส่งเสริมให้เกิดการบริหารจัดการที่มีประสิทธิภาพ ตอบสนองความต้องการของประชาชนตามหลักการบริหารกิจการบ้านเมืองที่ดี
๗. ส่งเสริมสนับสนุนและร่วมมือกับส่วนราชการ องค์กรปกครองส่วนท้องถิ่น ภาคเอกชนในการสร้างจิตสำนึก พัฒนาทรัพยากรธรรมชาติและสิ่งแวดล้อม พื้ฟู อนุรักษ์แหล่งน้ำ ให้มีความอุดมสมบูรณ์และจัดทำระบบบริหารจัดการขยะ
๘. พัฒนาและกระตุ้นระบบเศรษฐกิจและการส่งเสริมการท่องเที่ยว

๔. ตัวชี้วัด

๑. ยุทธศาสตร์การพัฒนาด้านโครงสร้างพื้นฐาน และระบบสาธารณสุขปโภค สาธารณูปการ
 - ๑.๑ ก่อสร้าง ปรับปรุง ซ่อมแซมถนนเพื่อให้ประชาชนได้ใช้ในการคมนาคมสัญจร
 - ๑.๒ มีระบบประปาและไฟฟ้าใช้อย่างทั่วถึงทุกครัวเรือน
 - ๑.๓ มีแหล่งกักเก็บน้ำเพื่อใช้ในการเกษตรและอุปโภคบริโภคอย่างเพียงพอ
๒. ยุทธศาสตร์การพัฒนาด้านสังคม การศึกษา ศาสนา วัฒนธรรมและการส่งเสริมคุณภาพชีวิต
 - ๒.๑ ประชาชนได้รับบริการสาธารณสุขอย่างทั่วถึง
 - ๒.๒ เด็ก เยาวชน สตรี ผู้สูงอายุ ได้ร่วมกิจกรรม
 - ๒.๓ โรงเรียนอนุบาลพระศรีอารีย์ โรงเรียนสังกัด สพฐ. ในพื้นที่และศูนย์พัฒนาเด็กเล็กได้รับการสนับสนุนอาหารกลางวันอาหารเสริม (นม)
 - ๒.๔ ผู้สูงอายุ ผู้พิการ ผู้ป่วยเอดส์ ผู้ด้อยโอกาสได้รับสวัสดิการ
 - ๒.๕ การอนุรักษ์ศิลปวัฒนธรรม ภูมิปัญญาท้องถิ่นและประเพณีอันดีงามของท้องถิ่น
๓. ยุทธศาสตร์การพัฒนาด้านเศรษฐกิจ การท่องเที่ยวและการส่งเสริมการเกษตร
 - ๓.๑ กลุ่มอาชีพได้รับการส่งเสริมและพัฒนา ประชาชนมีรายได้เพิ่ม
 - ๓.๒ การส่งเสริมและพัฒนาการท่องเที่ยว
๔. ยุทธศาสตร์การพัฒนาด้านทรัพยากรธรรมชาติและสิ่งแวดล้อม
 - ๔.๑ การฟื้นฟู อนุรักษ์ทรัพยากรธรรมชาติและสิ่งแวดล้อม
 - ๔.๒ การจัดระบบกำจัดขยะมูลฝอยและสิ่งปฏิกูลอย่างถูกต้อง
 - ๔.๓ การพัฒนาแหล่งน้ำและลำคลอง
๕. ยุทธศาสตร์การพัฒนาด้านการเมือง การบริหารและการมีส่วนร่วมของประชาชนในระบบประชาธิปไตย
 - ๕.๑ ส่งเสริมกิจกรรมการมีส่วนร่วมของประชาชน
 - ๕.๒ การพัฒนาและส่งเสริมความรู้ แหล่งเรียนรู้และเทคโนโลยีสารสนเทศ
 - ๕.๓ การส่งเสริมและปลูกจิตสำนึกการบริหารจัดการตามหลักธรรมาภิบาล

๕. ค่าเป้าหมาย

- ๕.๑ ด้านโครงสร้างพื้นฐาน และระบบสาธารณสุขปโภค สาธารณูปการ
 - ประชาชนได้ใช้เส้นทางคมนาคมที่ได้มาตรฐานและปลอดภัย
 - มีระบบสาธารณสุขปโภคและสาธารณสุขการที่ได้มาตรฐาน
- ๕.๒ ด้านสังคม การศึกษา ศาสนา วัฒนธรรมและการส่งเสริมคุณภาพชีวิต
 - ประชาชนมีสุขภาพร่างกายที่แข็งแรงและเข้าถึงบริการสาธารณสุข

- การศึกษาที่มีคุณภาพได้มาตรฐานเกิดการเรียนรู้อย่างต่อเนื่อง
- ประชาชนได้ร่วมกิจกรรมการส่งเสริมศาสนา ศิลปวัฒนธรรมประเพณี การกีฬาและนันทนาการ
- ประชาชนมีคุณภาพชีวิตที่ดี มีความปลอดภัยในชีวิตและทรัพย์สิน

๕.๓ ด้านเศรษฐกิจ การท่องเที่ยวและการส่งเสริมการเกษตร

- ประชาชนมีรายได้เพิ่มขึ้น
- ประชาชนมีแหล่งท่องเที่ยวเชิงธรรมชาติและกระตุ้นระบบเศรษฐกิจให้ดีขึ้น

๕.๔ ด้านทรัพยากรธรรมชาติและสิ่งแวดล้อม

- สิ่งแวดล้อมและทรัพยากรธรรมชาติได้รับการอนุรักษ์และฟื้นฟู

๕.๕ ด้านการเมือง การบริหารและการมีส่วนร่วมของประชาชนในระบบประชาธิปไตย

- ประชาชนมีส่วนร่วมในการทำกิจกรรม
- มีการบริหารจัดการแบบมีส่วนร่วมและมีประสิทธิภาพมากยิ่งขึ้น

๖. กลยุทธ์

ยุทธศาสตร์ที่ ๑ การพัฒนาด้านโครงสร้างพื้นฐานและระบบสาธารณูปโภค สาธารณูปการ

- กลยุทธ์ที่ ๑.๑ พัฒนาเส้นทางคมนาคมขนส่ง
- กลยุทธ์ที่ ๑.๒ ก่อสร้างสิ่งปลูกสร้างสาธารณะ การปรับปรุง ซ่อมแซมให้ใช้งานได้ดี
- กลยุทธ์ที่ ๑.๓ มีระบบประปาและไฟฟ้าใช้อย่างทั่วถึง
- กลยุทธ์ที่ ๑.๔ ปรับปรุงและพัฒนาแหล่งกักเก็บน้ำ

ยุทธศาสตร์ที่ ๒ การพัฒนาด้านสังคม การศึกษา ศาสนา วัฒนธรรมและการส่งเสริมคุณภาพชีวิต

- กลยุทธ์ที่ ๒.๑ ส่งเสริมสุขภาพและการป้องกันแก้ไขปัญหาเสพติด
- กลยุทธ์ที่ ๒.๒ รณรงค์ป้องกันและบำบัดรักษาโรค
- กลยุทธ์ที่ ๒.๓ ส่งเสริมและสนับสนุนการศึกษาและแหล่งเรียนรู้
- กลยุทธ์ที่ ๒.๔ ส่งเสริมสวัสดิการสังคมและสังคมสงเคราะห์
- กลยุทธ์ที่ ๒.๕ พัฒนาด้านศาสนา วัฒนธรรมและประเพณี

ยุทธศาสตร์ที่ ๓ ด้านเศรษฐกิจ การท่องเที่ยวและการส่งเสริมการเกษตร

- กลยุทธ์ที่ ๓.๑ ส่งเสริมอาชีพ เพิ่มรายได้และผลิตภัณฑ์
- กลยุทธ์ที่ ๓.๒ ส่งเสริมการท่องเที่ยว
- กลยุทธ์ที่ ๓.๓ ส่งเสริมการเกษตร

ยุทธศาสตร์ที่ ๔ ด้านทรัพยากรธรรมชาติและสิ่งแวดล้อม

- กลยุทธ์ที่ ๔.๑ สร้างจิตสำนึก และตระหนักในการจัดการ ทรัพยากรธรรมชาติและสิ่งแวดล้อม
- กลยุทธ์ที่ ๔.๒ การบำบัดฟื้นฟูทรัพยากรธรรมชาติและสิ่งแวดล้อม

ยุทธศาสตร์ที่ ๕ ด้านการเมือง การบริหารและการมีส่วนร่วมของประชาชนในระบบ

ประชาธิปไตย

- กลยุทธ์ที่ ๕.๑ ส่งเสริมการพัฒนาบุคลากร
- กลยุทธ์ที่ ๕.๒ พัฒนาระบบฐานข้อมูลและเทคโนโลยีสารสนเทศ
- กลยุทธ์ที่ ๕.๓ ปรับปรุงและพัฒนาเครื่องมือเครื่องใช้ อาคาร และสถานที่ปฏิบัติงาน
- กลยุทธ์ที่ ๕.๔ การมีส่วนร่วมของประชาชนในระบบประชาธิปไตย

๗. จุดยืนทางยุทธศาสตร์

๑. การพัฒนาชุมชนให้น่าอยู่มีความเข้มแข็ง โดยได้รับการบริการสาธารณะด้านโครงสร้างพื้นฐานที่จำเป็นเพื่อรองรับการขยายตัวของชุมชนและเศรษฐกิจ
๒. การพัฒนาระบบการศึกษาและส่งเสริมศิลปวัฒนธรรมท้องถิ่น
๓. ส่งเสริมและพัฒนาศักยภาพบุคคลและความเข้มแข็งของชุมชนในการพึ่งตนเอง
๔. การกำจัดขยะมูลฝอย สิ่งปฏิกูลและมลภาวะสิ่งแวดล้อมที่มีอย่างยั่งยืน
๕. การพัฒนาระบบการบริหารจัดการภาครัฐที่ดีและมีส่วนร่วมจากทุกภาคส่วน

๘. แผนงาน

๑. แผนงานงบกลาง
๒. แผนงานบริหารงานงานทั่วไป
๓. แผนงานการรักษาความสงบภายใน
๔. แผนงานการศึกษา
๕. แผนงานสาธารณสุข
๖. แผนงานสังคมสงเคราะห์
๗. แผนงานเคหะและชุมชน
๘. แผนงานสร้างความเข้มแข็งของชุมชน
๙. แผนงานการศาสนาและวัฒนธรรมและนันทนาการ
๑๐. แผนงานอุตสาหกรรมและการโยธา
๑๑. แผนงานการเกษตร
๑๒. แผนงานการพาณิชย์

ยุทธศาสตร์ อบต.เขาสมอคอน	ยุทธศาสตร์การพัฒนาของ อปท.ในเขตจังหวัดลพบุรี	ประเด็นการพัฒนา จังหวัดลพบุรี	SDGs	แผนพัฒนาเศรษฐกิจและสังคม แห่งชาติ ฉบับที่ ๑๓	ยุทธศาสตร์ชาติ ๒๐ ปี
ยุทธศาสตร์ที่ ๑ การพัฒนาด้านโครงสร้างพื้นฐานและระบบสาธารณูปโภค สาธารณูปการ	ยุทธศาสตร์ที่ ๑ พัฒนาศักยภาพทางเศรษฐกิจ เชิงสร้างสรรค์ เข้มแข็งและ ยั่งยืน	ประเด็นการพัฒนาที่ ๑ สร้างมูลค่าเพิ่มสินค้าเกษตร ปลอดภัย ส่งเสริมธุรกิจฐานราก	เป้าหมายที่ ๒ ขจัดความหิวโหย เป้าหมายที่ ๙ สร้างโครงสร้างพื้นฐานที่มี ความทนทาน	หมวดหมู่ที่ ๑ ไทยเป็นประเทศชั้นนำด้านสินค้า เกษตรและเกษตรแปรรูปมูลค่าสูง หมวดหมู่ที่ ๕ ไทยเป็นประตูการค้า การลงทุน และยุทธศาสตร์ทางโลจิสติกส์ที่ สำคัญของภูมิภาค	ยุทธศาสตร์ที่ ๒ ด้านการสร้างความสามารถในการ แข่งขัน
ยุทธศาสตร์ที่ ๒ การพัฒนาด้านสังคม การศึกษา ศาสนา วัฒนธรรม และการส่งเสริมคุณภาพชีวิต	ยุทธศาสตร์ที่ ๓ เพิ่มขีดความสามารถทาง การศึกษา กีฬา ศาสนา วัฒนธรรม ประเพณีและ พัฒนาคุณภาพชีวิต	ประเด็นการพัฒนาที่ ๔ พัฒนาคุณภาพชีวิตคนทุก กลุ่มทุกช่วงวัย เรียนรู้ตลอด ชีวิต เสริมสร้างสุขภาวะที่ดี เมืองลพบุรีมีความสงบสุข	เป้าหมายที่ ๓ สร้างหลักประกันให้คนมี ชีวิตที่มีคุณภาพ เป้าหมายที่ ๔ สร้างหลักประกันว่าทุกคน มีการศึกษาที่มีคุณภาพ อย่างครอบคลุมและเท่า เทียม	หมวดหมู่ที่ ๔ ไทยเป็นศูนย์กลางทางการแพทย์ และสุขภาพมูลค่าสูง หมวดหมู่ที่ ๗ ไทยมีวิสาหกิจขนาดกลางและขนาด ย่อมที่เข้มแข็ง มีศักยภาพสูงและ สามารถแข่งขันได้ หมวดหมู่ที่ ๘ ไทยมีพื้นที่และเมืองอัจฉริยะที่น่า อยู่ ปลอดภัย เติบโตได้อย่าง ยั่งยืน	ยุทธศาสตร์ที่ ๑ ด้านความมั่นคง ยุทธศาสตร์ที่ ๓ ด้านการพัฒนาและ เสริมสร้างศักยภาพ ทรัพยากรมนุษย์ ยุทธศาสตร์ที่ ๔ ด้านการสร้างโอกาสและ ความเสมอภาคทางสังคม

ยุทธศาสตร์ อบต.เขาสมอคอน	ยุทธศาสตร์การพัฒนาของ อปท.ในเขตจังหวัดลพบุรี	ประเด็นการพัฒนา จังหวัดลพบุรี	SDGs	แผนพัฒนาเศรษฐกิจและ สังคมแห่งชาติ ฉบับที่ ๑๓	ยุทธศาสตร์ชาติ ๒๐ ปี
				<p>หมวดหมู่ที่ ๙ ไทยมีความยากจนข้ามรุ่นลดลง และมีความคุ้มครองทางสังคม ที่เพียงพอ เหมาะสม</p> <p>หมวดหมู่ที่ ๑๒ ไทยมีกำลังสมรรถนะสูงมุ่งเรียนรู้ อย่างต่อเนื่องตบโจทย์การ พัฒนาแห่งอนาคต</p>	
<p>ยุทธศาสตร์ที่ ๓ ด้านเศรษฐกิจ การท่องเที่ยวและการ ส่งเสริมการเกษตร</p>	<p>ยุทธศาสตร์ที่ ๑ พัฒนาศักยภาพทางเศรษฐกิจ เชิงสร้างสรรค์ เข้มแข็งและ ยั่งยืน</p> <p>ยุทธศาสตร์ที่ ๒ บริหารจัดการด้านการ ท่องเที่ยวอย่างยั่งยืน</p>	<p>ประเด็นการพัฒนาที่ ๑ สร้างมูลค่าเพิ่มสินค้าเกษตร ปลอดภัยสู่เศรษฐกิจฐาน ราก</p> <p>ประเด็นการพัฒนาที่ ๒ พัฒนา พื้นฟู และ ยกระดับการท่องเที่ยว พร้อมรับกับการท่องเที่ยว วิถีใหม่</p>	<p>เป้าหมายที่ ๒ ขจัดความหิวโหย</p> <p>เป้าหมายที่ ๓ สร้างหลักประกันให้คนมี ชีวิตที่มีคุณภาพ</p> <p>เป้าหมายที่ ๖ สร้างหลักประกันให้มีน้ำใช้</p>	<p>หมวดหมู่ที่ ๑ ไทยเป็นประเทศชั้นนำด้าน สินค้าเกษตรและเกษตรแปรรูป มูลค่าสูง</p> <p>หมวดหมู่ที่ ๒ ไทยเป็นจุดหมายของการ ท่องเที่ยวที่เน้นคุณภาพและ ความยั่งยืน</p>	<p>ยุทธศาสตร์ที่ ๒ ด้านการสร้างความสามารถใน การแข่งขัน</p>
<p>ยุทธศาสตร์ที่ ๔ ด้านทรัพยากรธรรมชาติ และสิ่งแวดล้อม</p>	<p>ยุทธศาสตร์ที่ ๔ ท้องถิ่นสะอาด บริหาร จัดการทรัพยากรธรรมชาติ และสิ่งแวดล้อมที่ยั่งยืน</p>	<p>ประเด็นการพัฒนาที่ ๓ เพิ่มพื้นที่สีเขียว ลดขยะ พัฒนาพลังงานทดแทนและ อนุรักษ์สิ่งแวดล้อม</p>	<p>เป้าหมายที่ ๕ สร้างหลักประกันให้มีน้ำใช้</p>	<p>หมวดหมู่ที่ ๘ ไทยมีพื้นที่และเมืองอัจฉริยะที่ น่าอยู่ ปลอดภัย เติบโตได้ อย่างยั่งยืน</p>	<p>ยุทธศาสตร์ที่ ๕ ด้านการสร้างการเติบโตบน คุณภาพชีวิตที่เป็นมิตรต่อ สิ่งแวดล้อม</p>

ยุทธศาสตร์ อบต.เขาสมอคอน	ยุทธศาสตร์การพัฒนาของ อปท.ในเขตจังหวัดลพบุรี	ประเด็นการพัฒนา จังหวัดลพบุรี	SDGs	แผนพัฒนาเศรษฐกิจและสังคม แห่งชาติ ฉบับที่ ๑๓	ยุทธศาสตร์ชาติ ๒๐ ปี
<p>ยุทธศาสตร์ที่ ๕ ด้านการเมือง การ บริหารและการมีส่วนร่วม ของประชาชนใน ระบอบประชาธิปไตย</p>	<p>ยุทธศาสตร์ที่ ๕ การบริหารจัดการองค์กรปกครอง ส่วนท้องถิ่นให้มีประสิทธิภาพ</p>	<p>ประเด็นการพัฒนาที่ ๔ พัฒนาคุณภาพชีวิตคนทุก กลุ่ม ทุกช่วงวัย เรียนรู้ ตลอดชีวิต เสริมสร้างสุข ภาวะที่ดี เมืองลพบุรีมี ความสงบสุข</p>	<p>เป้าหมายที่ ๕ บรรลุความเสมอภาค ระหว่างเพศ</p> <p>เป้าหมายที่ ๑๐ ลดความไม่เท่าเทียมทั้ง ภายในประเทศและ ระหว่างประเทศ</p> <p>เป้าหมายที่ ๑๖ ส่งเสริมสังคมที่สงบสุข และครอบคลุมที่เอื้อต่อ การพัฒนาที่ยั่งยืน</p> <p>เป้าหมายที่ ๑๗ เสริมสร้างความแข็งแกร่ง ของกลไกการดำเนินงาน และฟื้นฟูหุ้นส่วนความ ร่วมมือระดับโลกเพื่อการ พัฒนาที่ยั่งยืน</p>	<p>หมุดหมายที่ ๘ ไทยมีพื้นที่และเมืองอัจฉริยะที่น่าอยู่ ปลอดภัย เติบโตได้อย่างยั่งยืน</p> <p>หมุดหมายที่ ๑๓ ไทยมีภาครัฐที่ทันสมัย มี ประสิทธิภาพและตอบโจทย์ ประชาชน</p>	<p>ยุทธศาสตร์ที่ ๑ ด้านความมั่นคง</p> <p>ยุทธศาสตร์ที่ ๔ ด้านการสร้างโอกาสและ ความเสมอภาคทางสังคม</p> <p>ยุทธศาสตร์ที่ ๖ ด้านการปรับสมดุลและ พัฒนาระบบการบริหาร จัดการภาครัฐ</p>

๓. การวิเคราะห์เพื่อพัฒนาท้องถิ่น

๓.๑ การวิเคราะห์กรอบการจัดทำยุทธศาสตร์ขององค์การบริหารส่วนตำบลเขาสมอคอน

ในการจัดทำแผนพัฒนาท้องถิ่น (พ.ศ.๒๕๖๖ – ๒๕๗๐) ทบพวน ครั้งที่ ๑ ขององค์การบริหารส่วนตำบลเขาสมอคอน ได้ใช้การวิเคราะห์ SWOT Analysis/Demand (Demand Analysis)/Global Demand และ Trend ปัจจัยและสถานการณ์การเปลี่ยนแปลงที่มีผลต่อการพัฒนา อย่างน้อยต้องประกอบด้วย การวิเคราะห์ศักยภาพด้านเศรษฐกิจ ด้านสังคม ด้านทรัพยากรธรรมชาติและสิ่งแวดล้อม ซึ่งมีรายละเอียดดังนี้

๑) จุดแข็ง (S : Strength)

- ประชาชนมีความพร้อม มีส่วนร่วมในกระบวนการพัฒนาท้องถิ่น
- การจัดโครงสร้างภายในมีความเหมาะสมสอดคล้องกับภารกิจ
- มีองค์การบริหารส่วนตำบลที่พร้อมจะให้บริการสาธารณะและแก้ไขปัญหาความเดือดร้อนของประชาชน

- มีการประสานและร่วมมือกันระหว่างองค์การบริหารส่วนตำบลกับส่วนราชการต่าง ๆ
- ผู้นำชุมชนมีความเข้มแข็ง และมีศักยภาพในการพัฒนา
- ส่งเสริมการมีส่วนร่วมของประชาชนในรูปแบบประชาคมการประชุมวางแผนเตรียมความพร้อม

๒) จุดอ่อน (W : Weakness)

- กฎหมาย ระเบียบ ข้อบังคับที่เกี่ยวข้องกับการปฏิบัติงาน มีการแก้ไขเปลี่ยนแปลงอยู่ตลอดเวลา
- องค์การบริหารส่วนตำบล มีงบประมาณจำกัดทำให้การพัฒนาไม่เป็นไปตามแผนพัฒนาที่วางไว้
- การใช้ทรัพยากรธรรมชาติและการทำลายสิ่งแวดล้อมเพิ่มขึ้น ก่อให้เกิดปัญหาภัยธรรมชาติ

๓) โอกาส (O : Opportunity)

- นโยบายของรัฐบาลในการส่งเสริมการกระจายอำนาจการปกครองท้องถิ่น โดยการสร้างดุลยภาพระหว่างการกำกับดูแลและความเป็นอิสระของท้องถิ่นในการบริหารจัดการงบประมาณ
- จังหวัดลพบุรี อบจ. และหน่วยงานต่าง ๆ สนับสนุนงบประมาณ มีการประสานแผนงานในการดำเนินการ

๔) อุปสรรค (T : Threat)

- ประชาชนขาดความรู้ ความเข้าใจ บทบาทหน้าที่ของตนเองกับงานของท้องถิ่น
- กฎหมาย ระเบียบ ข้อบังคับขาดความยืดหยุ่นหรือไม่เหมาะสมสอดคล้องกับภารกิจห้วงระยะเวลาในการจัดสรรและการเบิกจ่ายงบประมาณของรัฐบาลมีความไม่แน่นอน
- การดำเนินงานตามนโยบายต่างๆ ของรัฐบาลมีจำนวนเพิ่มมากขึ้น ความรับผิดชอบเพิ่มมากขึ้น ประกอบกับปัญหาในพื้นที่และความต้องการประชาชนมีมากแต่ไม่สามารถปฏิบัติได้ครบถ้วน เนื่องจากจำกัดด้วยอำนาจหน้าที่และจำนวนงบประมาณที่มีจำกัด

๓.๒ การประเมินสถานการณ์สภาพแวดล้อมภายนอกที่เกี่ยวข้อง

ด้าน	สถานการณ์ภาพแวดล้อมภายนอกที่เกี่ยวข้อง	ขอบข่ายและปริมาณของปัญหา/ความต้องการ	พื้นที่เป้าหมาย/กลุ่มเป้าหมาย	ความคาดหวังและแนวโน้มอนาคต
๑. ด้านโครงสร้างพื้นฐานและระบบสาธารณูปโภคสาธารณูปการ	๑) ไฟฟ้าส่องสว่างทางและที่สาธารณะยังไม่สามารถดำเนินการครอบคลุมพื้นที่ได้ทั้งหมด	- ไฟฟ้า	- เส้นทางและที่สาธารณะในเขตองค์การบริหารส่วนตำบล	มีแสงสว่างเพียงพอ ประชาชนได้รับความสะดวกในการสัญจรไป - มาและป้องกันการเกิดอาชญากรรม
	๒) ถนนในตำบลยังเป็น ถนนดิน ถนนลูกรังและเป็นหลุมเป็นบ่อ	- ถนน	- เส้นทางและที่สาธารณะในเขต อบต.	มีถนนให้ประชาชนได้สัญจรไป - มาสะดวก ปลอดภัยและได้มาตรฐาน
	๓) ระบบระบายน้ำ / ประปา ยังไม่เพียงพอ	- ราง/ท่อระบายน้ำ/ประปา	พื้นที่ใน อบต.	มีรางระบายน้ำสามารถระบายน้ำได้สะดวก - มีน้ำประปาใช้ได้อย่างเพียงพอ
	๔) ขาดแคลนแหล่งน้ำในการเกษตร อุปโภค - บริโภค	แหล่งน้ำในการ เกษตร อุปโภค - บริโภค	พื้นที่ใน อบต.	มีแหล่งน้ำสำหรับการเกษตร อุปโภค - บริโภค อย่างเพียงพอและทั่วถึง
๒. ด้านสังคม การศึกษา ศาสนา วัฒนธรรมและการส่งเสริมคุณภาพชีวิต	๑) การศึกษาสื่อการเรียนการสอนยังไม่เพียงพอ ขาดงบประมาณในการศึกษาครอบครัวยากจน	- สังคมในชุมชน	เด็กนักเรียนในเขต อบต.	มีสื่อการเรียนการสอนที่พอเพียง เด็กนักเรียนได้รับการศึกษาที่สูงขึ้น มีงบประมาณในการ ศึกษาเล่าเรียน
	๒) ประชาชนในพื้นที่บางรายมีที่อยู่อาศัยไม่มั่นคง แข็งแรง	- ที่อยู่อาศัย	ประชาชนในพื้นที่ได้รับความเดือด ร้อนที่อยู่อาศัย	ประชาชนในพื้นที่ได้รับความช่วยเหลือซ่อมแซมที่อยู่อาศัยให้มั่นคงแข็งแรง
	๓) มีการระบาดของโรคอุบัติใหม่ โรคระบาดโรคติดต่อ	- ด้านสาธารณสุข	เขต อบต.	พื้นที่ไม่มีการระบาดของโรคอุบัติใหม่ โรคระบาดโรคติดต่อ

ด้าน	สถานการณ์ภาพแวดล้อม ภายนอกที่เกี่ยวข้อง	ขอบข่ายและปริมาณ ของปัญหา/ ความต้องการ	พื้นที่เป้าหมาย/ กลุ่มเป้าหมาย	ความคาดหวังและแนว โนมอนาคต
๒. ด้านสังคม การศึกษา ศาสนา วัฒนธรรมและ การพัฒนา การส่งเสริม คุณภาพชีวิต	๔) เยาวชนและวัยรุ่นติดเกมส์ บุหรี เหล้า ยาเสพติดและ ท้องก่อนวัยอันควร	- เยาวชนและวัยรุ่นใช้ เวลาว่างให้เป็น ประโยชน์	เยาวชนและวัยรุ่นใน เขต อบต.	ลดปัญหายาเสพติดและท้อง ก่อนวัยอันควร
	๕) ศิลปะ วัฒนธรรม จารีต ประเพณีและภูมิปัญญา ท้องถิ่นถูกกลืนเลือนไปมาก	- ศิลปะ วัฒนธรรม จารีต ประเพณีและภูมิ ปัญญาท้องถิ่น	ประชาชนในเขต อบต.	ยกย่องเชิดชูคนดีหรือ ปราชญ์ ชาวบ้านในโอกาสต่าง ๆ เพื่อ เป็นตัวอย่างแก่เยาวชนและ ประชาชน ศิลปะ วัฒนธรรม จารีต ประเพณีและภูมิปัญญา ท้องถิ่นไม่ถูกกลืนและคงอยู่สืบไป
๓. ด้าน เศรษฐกิจ การท่องเที่ยว และการ ส่งเสริม การเกษตร	๑) ขาดแหล่งเงินทุนในการ ทำกิจการและประกอบอาชีพ	- การลงทุน	ประชาชนในเขต อบต.	มีแหล่งเงินทุนในการทำกิจการ และประกอบอาชีพ
	๒) ผลผลิตทางการเกษตร ราคาตกต่ำ ต้นทุนการผลิต สูง ขาดแคลนนํ้าและวัชพืช ทางการเกษตร	- การรวมตัวกลุ่มต่อรอง กับพ่อค้าคนกลาง	เกษตรกรในพื้นที่ อบต.	ผลผลิตมีราคาสูงขึ้น
๔. ด้าน ทรัพยากร ธรรมชาติและ สิ่งแวดล้อม	๑) ปริมาณขยะเพิ่มขึ้น	- ปัญหามลพิษทาง อากาศ	เขต อบต.	ปริมาณขยะถูกจำกัดให้หมด ด้วยวิธีการที่ถูกต้อง
	๒) พื้นที่ป่าภายในเขต อบต.มีน้อย			เพิ่มพื้นที่ป่า ต้นไม้ให้มากขึ้น
๕. ด้าน การเมือง การ บริหาร การมี ส่วนร่วมของ ประชาชนใน ระบอบ ประชาธิปไตย	ประชาชนบางส่วนยังขาด ความรู้เกี่ยวกับระบบการ ทำงาน ของ อบต.	- การขาดความรู้ ความเข้าใจที่ถูกต้อง	ประชาชนในเขต อบต.	ประชาชนมีความรู้ ความ เข้าใจมากขึ้นและสามารถ เสนอแนวทางการแก้ไขปัญหา ที่เกิดขึ้นในหมู่บ้าน

๓.๓ สรุปการวิเคราะห์ศักยภาพการพัฒนาของท้องถิ่น

๑. การวิเคราะห์ศักยภาพด้านเศรษฐกิจ

จุดแข็ง (Strength)

- ผู้บริหารให้ความสำคัญด้านการพัฒนาระบบเศรษฐกิจ

จุดอ่อน (Weakness)

- รายได้ของประชาชนไม่แน่นอน

โอกาส (Opportunities)

- หน่วยงานภาครัฐและเอกชนเข้ามาส่งเสริมอาชีพมากขึ้น

อุปสรรค (Theats)

- ระเบียบ กฎหมาย มีการเปลี่ยนแปลงบ่อยและมีหลายขั้นตอนในการดำเนินการ

๒. การวิเคราะห์ศักยภาพด้านสังคม

จุดแข็ง (Strength)

- ผู้นำชุมชนมีความเข้มแข็งให้ความสำคัญในการวางแผนพัฒนาท้องถิ่นและมีส่วนร่วมแสดงความคิดเห็น

จุดอ่อน (Weakness)

- ประชาชนยังขาดความรู้ความเข้าใจในการวางแผนพัฒนาหมู่บ้าน และระดับท้องถิ่น

โอกาส (Opportunities)

- หน่วยงานส่งเสริมและสนับสนุนในการวางแผนพัฒนาหมู่บ้านและระดับท้องถิ่น

อุปสรรค (Theats)

- อำนาจหน้าที่ในการดำเนินการ บางอย่าง มีความต้องการพัฒนาแต่ไม่สามารถดำเนินการได้

๓. การวิเคราะห์ศักยภาพด้านการศึกษา

จุดแข็ง (Strength)

- มีสถานศึกษาและโรงเรียนในเขตพื้นที่

จุดอ่อน (Weakness)

- ขาดสถานที่ วัสดุอุปกรณ์ยังไม่เพียงพอ

โอกาส (Opportunities)

- สถานศึกษาในเขตพื้นที่มีการพัฒนา สามารถรับนักเรียนได้มากขึ้น

อุปสรรค (Theats)

- ชื่อเสียงของสถานศึกษา

๔. การวิเคราะห์ศักยภาพด้านเทคโนโลยี

จุดแข็ง (Strength)

- ผู้บริหารท้องถิ่นให้ความสำคัญในการใช้เทคโนโลยีบริการประชาชน

จุดอ่อน (Weakness)

- ประชาชนยังไม่ให้ความสำคัญด้านสื่อเทคโนโลยีเท่าที่ควร

โอกาส (Opportunities)

- สัญญาณอินเทอร์เน็ตเข้าถึงครอบคลุมทุกพื้นที่

อุปสรรค (Theats)

- เจ้าหน้าที่ขาดความรู้ความเข้าใจในการใช้เทคโนโลยี

๕. การวิเคราะห์ศักยภาพด้านทรัพยากรธรรมชาติและสิ่งแวดล้อม

จุดแข็ง (Strength)

- มีแหล่งน้ำธรรมชาติที่สามารถปรับปรุงและฟื้นฟู

จุดอ่อน (Weakness)

- ประชาชนยังไม่ให้ความสำคัญ

โอกาส (Opportunities)

- รัฐบาลมีนโยบายให้ความสำคัญในการอนุรักษ์ฟื้นฟูและบริหารจัดการทรัพยากรธรรมชาติและสิ่งแวดล้อม

อุปสรรค (Theats)

- การดำเนินการปรับปรุงและฟื้นฟู ต้องใช้งบประมาณเป็นจำนวนมาก

ความเชื่อมโยงของยุทธศาสตร์ในภาพรวม (เชื่อมโยงยุทธศาสตร์ชาติ ๒๐ ปี)/แผนพัฒนาเศรษฐกิจและสังคมแห่งชาติ ฉบับที่ ๑๓/เป้าหมายการพัฒนาที่ยั่งยืน SDGs/แผนพัฒนาภาคกลาง พ.ศ.๒๕๖๖ - ๒๕๗๐/แผนพัฒนากลุ่มจังหวัดภาคกลาง พ.ศ.๒๕๖๖ - ๒๕๗๐/แผนพัฒนาจังหวัดลพบุรี พ.ศ.๒๕๖๖ - ๒๕๗๐/ยุทธศาสตร์การพัฒนาของ อปท.ในจังหวัดลพบุรี แผนพัฒนาท้องถิ่น (พ.ศ.๒๕๖๖ - ๒๕๗๐) ฉบับทบทวน ครั้งที่ ๑/๒๕๖๖ อบต.เขาสมอคอน อ.ท่าม่วง จังหวัดลพบุรี

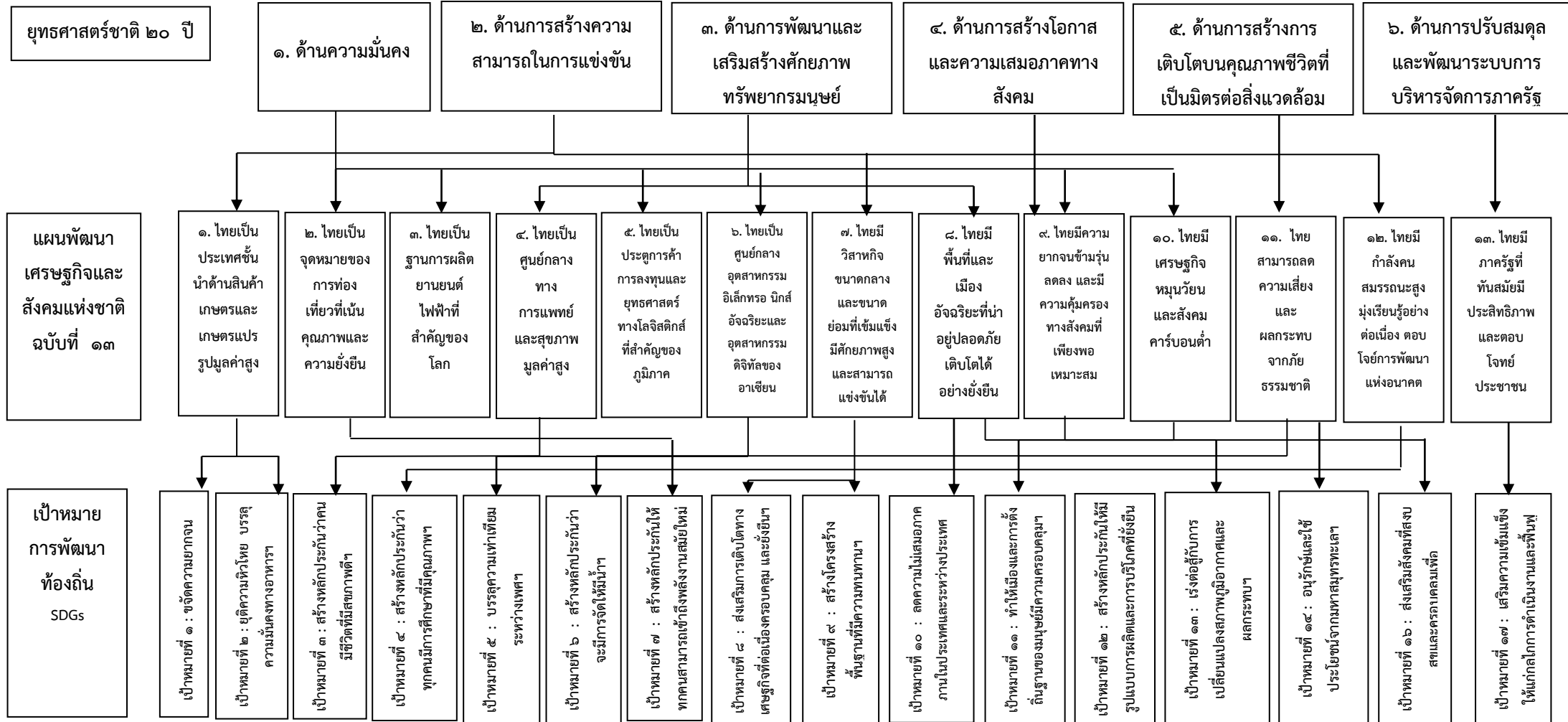

แผนพัฒนา
ภาคกลาง
ตอนบน
พ.ศ.๒๕๖๖
- ๒๕๗๐

๑. ยกระดับการผลิต
สินค้าเกษตรและ
ผลิตภัณฑ์เกษตรแปรรูป
ที่มีมูลค่าเพิ่มสูงได้
มาตรฐานระดับสากล

๒. ส่งเสริมแหล่ง
ท่องเที่ยวสำคัญและ
แหล่งท่องเที่ยว
ชุมชนให้เป็น
จุดหมายของการ
ท่องเที่ยวคุณภาพ

๓. พัฒนาระบบบริการ
ส่งเสริมสุขภาพและการ
ให้บริการทางการแพทย์
ที่มีศักยภาพในการสร้าง
มูลค่าทางเศรษฐกิจให้ได้
มาตรฐานในระดับสากล

๔. พัฒนาเมือง เขต
พัฒนาเศรษฐกิจพิเศษ
ชายแดน และเมือง
ชายแดน รวมทั้งพื้นที่
ระเบียบเศรษฐกิจพิเศษ
ภาคกลาง - ตะวันตก

๕. พัฒนาและยกระดับ
ความสามารถในการแข่งขัน
ของวิสาหกิจขนาดกลางและ
ขนาดย่อมในอุตสาหกรรม
และบริการแห่งอนาคตของ
ภาคกลาง

๖. พัฒนา
ทรัพยากรธรรมชาติ
และสิ่งแวดล้อม

แผนพัฒนากลุ่ม
จังหวัดภาคกลาง
ตอนบน พ.ศ.
๒๕๖๖ - ๒๕๗๐
ฉบับทบทวน
พ.ศ.๒๕๖๗

๑. สร้างฐานการ
ผลิตสินค้าเกษตร
อาหารเพื่อสุขภาพ
มูลค่าสูงที่เป็นมิตร
กับสิ่งแวดล้อม

๒. ยกระดับแหล่ง
ท่องเที่ยวมูลค่าสูงด้วย
เทคโนโลยีและ
นวัตกรรมบนพื้นฐาน
ของการท่องเที่ยวอย่าง
รับผิดชอบ

๓. เพิ่มมูลค่าห่วงโซ่
อุปทานอุตสาหกรรม
และบริการในอนาคต

๔. การจัดการ
ทรัพยากรธรรมชาติ
สิ่งแวดล้อม และ
พลังงานแบบมีส่วนร่วม
อย่างยั่งยืน

แผนพัฒนา
จังหวัดลพบุรี
พ.ศ.๒๕๖๖ -
๒๕๗๐
ฉบับทบทวน
พ.ศ.๒๕๖๗

๑. สร้างมูลค่าเพิ่ม
สินค้าเกษตร
ปลอดภัย สู่
เศรษฐกิจฐานราก

๒. พัฒนา พื้นที่
และยกระดับการ
ท่องเที่ยวพร้อม
บริการท่องเที่ยว
วิถีใหม่

๓. เพิ่มพื้นที่สีเขียว
ลดขยะ พัฒนา
พลังงานทดแทน
และอนุรักษ์
สิ่งแวดล้อม

๔. พัฒนาคุณภาพ
ชีวิตคนทุกกลุ่มทุก
ช่วงวัย เรียนรู้
ตลอดชีวิต

แผนพัฒนา
จังหวัดลพบุรี
พ.ศ.๒๕๖๖ -
๒๕๗๐
ฉบับทบทวน
พ.ศ.๒๕๖๗

ยุทธศาสตร์ของ
อบต.
เขาสมอคอน

๑. สร้างมูลค่าเพิ่ม
สินค้าเกษตร
ปลอดภัย
สู่เศรษฐกิจฐานราก

๒. พัฒนา พื้นฟู
และยกระดับการ
ท่องเที่ยวพร้อม
บริการท่องเที่ยว
วิถีใหม่

๓. เพิ่มพื้นที่สีเขียว
ลดขยะ พัฒนา
พลังงานทดแทน
และอนุรักษ์
สิ่งแวดล้อม

๔. พัฒนาคุณภาพ
ชีวิตคนทุกกลุ่มทุก
ช่วงวัย เรียนรู้
ตลอดชีวิต

๑. ด้านโครงสร้าง
พื้นฐานและระบบ
สาธารณูปโภค
สาธารณูปการ

๒. ด้านสังคม
การศึกษา ศาสนา
วัฒนธรรมและการ
ส่งเสริมคุณภาพชีวิต

๓. ด้านเศรษฐกิจ
การท่องเที่ยว และ
การส่งเสริม
การเกษตร

๔. ด้านทรัพยากร
ธรรมชาติและ
สิ่งแวดล้อม

๕. ด้านการเมือง
การบริหาร การมีส่วนร่วม
ของประชาชนใน
ระบอบประชาธิปไตย

เป้าประสงค์
ของ
อบต.
เขาสมอคอน

๑. ประชาชน
มีเส้นทาง
คมนาคมที่มี
มาตรฐาน
สะดวก
ปลอดภัยใน
ชีวิตและ
ทรัพย์สิน

๒. เฝ้าระวังโรค
การป้องกันโรค
การควบคุมโรคและ
ช่วยเหลือประชาชน
หรือบรรเทาความ
เดือดร้อน
ของโรคติดต่ออุบัติ
ซ้ำและโรคติดต่อ
อุบัติใหม่ และได้รับ
การบริการด้าน
สาธารณสุขอื่น ๆ
อย่างทั่วถึง

๓. ส่งเสริม
การศึกษา
ส่งเสริมกิจกรรม
ทางศาสนา พื้นฟู
และอนุรักษ์
ศิลปวัฒนธรรม
ประเพณีและ
ภูมิปัญญาท้องถิ่น
ส่งเสริมและ
สนับสนุนกิจกรรม
กีฬา

๔. ส่งเสริม
พัฒนาบทบาท
และคุณภาพ
ชีวิตของเด็ก
เยาวชนสตรี
ผู้สูงอายุ ผู้
พิการและด้อย
โอกาส

๕. สนับสนุน
องค์กรปกครอง
ส่วนท้องถิ่นทุก
ระดับเพื่อ
ป้องกันและให้มี
การปราบปราม
และแก้ไข
ปัญหาอาชญากรรม

๖. ส่งเสริมให้
เกิดการบริหาร
จัดการที่มี
ประสิทธิภาพ
ตอบสนองความ
ต้องการของ
ประชาชนตาม
หลักการบริหาร
กิจการบ้านเมือง
ที่ดี

๗. ส่งเสริม
สนับสนุนและ
ร่วมมือกับส่วน
ราชการ องค์กร
ปกครองส่วน
ท้องถิ่น
ภาคเอกชนในการ
สร้างจิตสำนึก
พัฒนาทรัพยากร
ธรรมชาติและ
สิ่งแวดล้อม ฯ

๘. พัฒนา
และกระตุ้น
ระบบ
เศรษฐกิจ
และการ
ส่งเสริมการ
ท่องเที่ยว



ส่วนที่ ๓

การนำแผนพัฒนาท้องถิ่นไปสู่การปฏิบัติ

ที่	ยุทธศาสตร์ชาติ ๒๐ ปี	แผนพัฒนาเศรษฐกิจและสังคมแห่งชาติ ฉบับที่ ๑๓	SDGs	ยุทธศาสตร์จังหวัด	ยุทธศาสตร์การ พัฒนาขององค์กร ปกครองส่วน ท้องถิ่นในเขต จังหวัด	ยุทธศาสตร์ (อปท.)	กลยุทธ์	แผนงาน	หน่วยงาน รับผิดชอบหลัก
๑	ยุทธศาสตร์ที่ ๒ ด้านการสร้าง ความสามารถในการแข่งขัน	หมวดหมู่ที่ ๕ ไทยเป็นประตูการค้า การลงทุนและ ยุทธศาสตร์ทางโลจิสติกส์ที่สำคัญของภูมิภาค	เป้าหมายที่ ๙ สร้างโครงสร้าง พื้นฐานที่มีความ ทนทาน	ประเด็นการพัฒนาที่ ๑ สร้างมูลค่าเพิ่มสินค้า เกษตรปลอดภัย สู่วิศวกรรมฐานราก	ยุทธศาสตร์ที่ ๑ พัฒนาศักยภาพทาง เศรษฐกิจเชิง สร้างสรรค์ เข้มแข็ง และยั่งยืน	ยุทธศาสตร์การ พัฒนาที่ ๑ พัฒนาด้านโครงสร้าง พื้นฐานและระบบ สาธารณูปโภค สาธารณูปการ	๑. พัฒนาเส้นทาง คมนาคมขนส่ง ๒. ก่อสร้างสิ่งปลูกสร้าง สาธารณะ การปรับปรุง ซ่อมแซมให้ใช้งานได้ดี ๓. มีระบบประปาและ ไฟฟ้าใช้อย่างทั่วถึง ๔. ปรับปรุงและพัฒนา แหล่งกักเก็บน้ำ	๑. อุตสาหกรรม และการโยธา ๒. การเกษตร ๓. เศรษฐกิจชุมชน	สำนักปลัด กองช่าง กองการศึกษาฯ กองสาธารณสุขฯ
๒	ยุทธศาสตร์ที่ ๔ ด้านการสร้าง โอกาส	หมวดหมู่ที่ ๘ ไทยมีพื้นที่และเมือง อัจฉริยะที่น่าอยู่ ปลอดภัย เติบโตอย่าง ยั่งยืน หมวดหมู่ที่ ๑๒ ไทยมีกำลังสมรรถนะสูง มุ่งเรียนรู้อย่างต่อเนื่อง ตอบโจทย์การพัฒนา แห่งอนาคต หมวดหมู่ที่ ๔ ไทยเป็นศูนย์กลางทาง การแพทย์และสุขภาพ มูลค่าสูง	เป้าหมายที่ ๓ สร้างหลักประกันให้ คนมีชีวิตที่มี คุณภาพ	ประเด็นการพัฒนาที่ ๔ พัฒนาคุณภาพชีวิตคนทุก กลุ่ม ทุกช่วงวัย เรียนรู้ ตลอดชีวิต	ยุทธศาสตร์ที่ ๓ เพิ่มขีดความสามารถ ทางการศึกษา กีฬา ศาสนา วัฒนธรรม และพัฒนา คุณภาพชีวิต	ยุทธศาสตร์การ พัฒนาที่ ๒ พัฒนาด้านสังคม การศึกษา ศาสนา วัฒนธรรมและการ ส่งเสริมคุณภาพชีวิต	๑. พัฒนาด้านศาสนา วัฒนธรรมและประเพณี ๒. ส่งเสริมสุขภาพและ การป้องกันแก้ไขปัญหา ยาเสพติด ๓. ส่งเสริมและสนับสนุนการศึกษาและ แหล่งเรียนรู้ ๔. รณรงค์ป้องกันและ บำบัดรักษาโรค ๕. ส่งเสริมสวัสดิการ สังคมและสังคม สงเคราะห์	๑. บริหารงานทั่วไป ๒. การรักษาความ สงบภายใน ๓. การศึกษา ๔. สาธารณสุข ๕. สร้างความ เข้มแข็งของชุมชน ๖. การศาสนา วัฒนธรรมและ นันทนาการ	สำนักปลัด กองการศึกษาฯ กองสาธารณสุขฯ

ที่	ยุทธศาสตร์ชาติ ๒๐ ปี	แผนพัฒนาเศรษฐกิจและสังคมแห่งชาติ ฉบับที่ ๑๓	SDGs	ยุทธศาสตร์จังหวัด	ยุทธศาสตร์การพัฒนารองขององค์กรปกครองส่วนท้องถิ่นในเขตจังหวัด	ยุทธศาสตร์ (อปท.)	กลยุทธ์	แผนงาน	หน่วยงานรับผิดชอบหลัก
๓	ยุทธศาสตร์ที่ ๒ ด้านการสร้างความสามารถในการแข่งขัน	หมวดหมู่ที่ ๑ ไทยเป็นประเทศชั้นนำด้านสินค้าเกษตรและเกษตรแปรรูปมูลค่าสูง	เป้าหมายที่ ๓ สร้างหลักประกันให้คนมีชีวิตที่มีคุณภาพ	ประเด็นการพัฒนาที่ ๑ สร้างมูลค่าเพิ่มสินค้าเกษตรปลอดภัย สู่อุตสาหกรรมฐานราก	ยุทธศาสตร์ที่ ๑ พัฒนาศักยภาพทางเศรษฐกิจเชิงสร้างสรรค์ เข้มแข็งและยั่งยืน	ยุทธศาสตร์การพัฒนาคณะที่ ๓ พัฒนาด้านเศรษฐกิจการท่องเที่ยวและการส่งเสริมการเกษตร	๑. ส่งเสริมอาชีพ เพิ่มรายได้และผลิตภัณ์ ๒. ส่งเสริมการท่องเที่ยว	๑. สร้างความเข้มแข็งของชุมชน ๒. การศาสนาวัฒนธรรมและนันทนาการ	สำนักปลัด
๔	ยุทธศาสตร์ที่ ๕ ด้านการสร้างการเติบโตบนคุณภาพชีวิตที่เป็นมิตรต่อสิ่งแวดล้อม	หมวดหมู่ที่ ๘ ไทยมีพื้นที่และเมืองอัจฉริยะที่น่าอยู่ปลอดภัย เติบโตอย่างยั่งยืน	เป้าหมายที่ ๑๕ ปกป้อง พืช และ สัตว์บนบกใช้ระบบนิเวศบนบกอย่างยั่งยืน ๓	ประเด็นการพัฒนาที่ ๓ เพิ่มพื้นที่สีเขียว ลดขยะ พัฒนาพลังงานทดแทน และอนุรักษ์สิ่งแวดล้อม	ยุทธศาสตร์ที่ ๑ พัฒนาศักยภาพทางเศรษฐกิจเชิงสร้างสรรค์ เข้มแข็งและยั่งยืน	ยุทธศาสตร์การพัฒนาคณะที่ ๔ พัฒนาด้านทรัพยากรธรรมชาติและสิ่งแวดล้อม	๑. สร้างจิตสำนึก และตระหนักในการจัดการทรัพยากรธรรมชาติและสิ่งแวดล้อม	๑. บริหารงานทั่วไป ๒. การเกษตร	สำนักปลัด
๕	ยุทธศาสตร์ที่ ๖ ด้านการปรับสมดุลและพัฒนาระบบการบริหารจัดการภาครัฐ ยุทธศาสตร์ที่ ๑ ด้านความมั่นคง	หมวดหมู่ที่ ๑๓ ไทยมีภาครัฐที่ทันสมัยมีประสิทธิภาพและตอบโจทย์ประชาชน หมวดหมู่ที่ ๘ ไทยมีพื้นที่และเมืองอัจฉริยะที่น่าอยู่ปลอดภัย เติบโตอย่างยั่งยืน	เป้าหมายที่ ๑๖ ส่งเสริมสังคมที่สงบสุขและครอบคลุมเพื่อการพัฒนาที่ยั่งยืน ๓ เป้าหมายที่ ๑๗ เสริมความเข้มแข็งให้แก่กลไกการดำเนินงานและฟื้นฟูสภาพหุ้นส่วนความร่วมมือระดับโลกสำหรับการพัฒนาที่ยั่งยืน	ประเด็นการพัฒนาที่ ๔ พัฒนาคุณภาพชีวิตคนทุกกลุ่ม ทุกช่วงวัย เรียนรู้ตลอดชีวิต	ยุทธศาสตร์ที่ ๕ การบริหารจัดการองค์กรปกครองส่วนท้องถิ่นให้มีประสิทธิภาพ	ยุทธศาสตร์การพัฒนาคณะที่ ๕ พัฒนาด้านการเมืองการบริหารและการมีส่วนร่วมของประชาชนในระบอบประชาธิปไตย	๑. ส่งเสริมการพัฒนาบุคลากร ๒. การมีส่วนร่วมของประชาชนในระบอบประชาธิปไตย	๑. บริหารงานทั่วไป ๒. สร้างความเข้มแข็งของชุมชน	สำนักปลัด

บัญชีสรุปโครงการพัฒนาท้องถิ่น

(แบบ ผ.๐๑)

บัญชีสรุปโครงการพัฒนา
แผนพัฒนาท้องถิ่น (พ.ศ.๒๕๖๖ - ๒๕๗๐) ฉบับทบทวน ครั้งที่ ๑/๒๕๖๖
องค์การบริหารส่วนตำบลเขาสมอคอน อำเภอเมือง จังหวัดลพบุรี

แบบ ผ.๐๑

ยุทธศาสตร์/แผนงาน	ปี ๒๕๖๖		ปี ๒๕๖๗		ปี ๒๕๖๘		ปี ๒๕๖๙		ปี ๒๕๗๐		รวม ๕ ปี	
	จำนวนโครงการ	งบประมาณ (บาท)	จำนวนโครงการ	งบประมาณ (บาท)	จำนวนโครงการ	งบประมาณ (บาท)	จำนวนโครงการ	งบประมาณ (บาท)	จำนวนโครงการ	งบประมาณ (บาท)	จำนวนโครงการ	งบประมาณ (บาท)
ยุทธศาสตร์ที่ ๑ การพัฒนาด้านโครงสร้างพื้นฐานและระบบสาธารณูปโภค สาธารณูปการ												
๑.๑ แผนงานอุตสาหกรรมและการโยธา	๔๐	๘๐,๗๑๐,๐๐๐	๕๖	๑๕๕,๐๙๒,๐๐๐	๓๗	๑๓๐,๗๓๗,๐๐๐	๒๑	๓๔,๕๒๐,๐๐๐	๑๓	๘,๘๐๐,๐๐๐	๑๖๗	๔๐๙,๘๕๙,๐๐๐
๑.๒ แผนงานการเกษตร	๑๒	๘,๘๐๐,๐๐๐	๑๒	๘,๘๐๐,๐๐๐	๑๒	๘,๘๐๐,๐๐๐	๑๑	๕,๘๐๐,๐๐๐	๑๑	๕,๘๐๐,๐๐๐	๕๘	๓๘,๐๐๐,๐๐๐
๑.๓ แผนงานเคหะและชุมชน	๑	๕๐๐,๐๐๐	๑	๕๐๐,๐๐๐	๑	๕๐๐,๐๐๐	๑	๕๐๐,๐๐๐	๑	๕๐๐,๐๐๐	๕	๒,๕๐๐,๐๐๐
รวมยุทธศาสตร์ที่ ๑	๕๓	๙๐,๐๑๐,๐๐๐	๖๙	๑๖๔,๓๙๒,๐๐๐	๕๐	๑๔๐,๐๓๗,๐๐๐	๓๓	๔๐,๘๒๐,๐๐๐	๒๕	๑๕,๑๐๐,๐๐๐	๒๓๐	๔๕๐,๓๕๙,๐๐๐
ยุทธศาสตร์ที่ ๒ การพัฒนาด้านสังคม การศึกษา ศาสนา วัฒนธรรมและการส่งเสริมคุณภาพชีวิต												
๒.๑ แผนงานบริหารงานทั่วไป	๑	๑๒,๐๐๐	๑	๑๒,๐๐๐	๑	๑๒,๐๐๐	๑	๑๒,๐๐๐	๑	๑๒,๐๐๐	๕	๖๐,๐๐๐
๒.๒ แผนงานรักษาความสงบภายใน	๔	๔๑๐,๐๐๐	๕	๕๑๐,๐๐๐	๕	๔๙๐,๐๐๐	๕	๔๘๐,๐๐๐	๕	๔๗๐,๐๐๐	๒๔	๒,๓๖๐,๐๐๐
๒.๓ แผนงานการศึกษา	๑๗	๕,๐๗๗,๐๐๐	๑๘	๕,๖๗๗,๐๐๐	๑๗	๕,๖๒๗,๐๐๐	๑๗	๕,๖๒๗,๐๐๐	๑๗	๕,๖๒๗,๐๐๐	๘๖	๒๗,๖๓๕,๐๐๐
๒.๔ แผนงานสาธารณสุข	๑๓	๓,๖๘๕,๐๐๐	๒๒	๓,๗๐๕,๐๐๐	๒๒	๓,๗๐๕,๐๐๐	๒๒	๓,๗๐๕,๐๐๐	๒๒	๓,๗๐๕,๐๐๐	๑๐๑	๑๘,๕๐๕,๐๐๐
๒.๕ แผนงานสร้างความเข้มแข็งของชุมชน	๔	๒๓๘,๐๐๐	๔	๒๓๘,๐๐๐	๔	๒๓๘,๐๐๐	๔	๒๓๘,๐๐๐	๔	๒๓๘,๐๐๐	๒๐	๑,๑๙๐,๐๐๐
๒.๖ แผนงานสังคมสงเคราะห์	๒	๗๐,๐๐๐	๒	๗๐,๐๐๐	๒	๗๐,๐๐๐	๒	๗๐,๐๐๐	๒	๗๐,๐๐๐	๑๐	๓๕๐,๐๐๐
๒.๗ แผนงานการศึกษา วัฒนธรรมและนันทนาการ	๒	๔๐,๐๐๐	๒	๔๐,๐๐๐	๒	๔๐,๐๐๐	๒	๔๐,๐๐๐	๒	๔๐,๐๐๐	๑๐	๒๐๐,๐๐๐
รวมยุทธศาสตร์ที่ ๒	๔๓	๙,๕๓๒,๐๐๐	๕๔	๑๐,๒๕๒,๐๐๐	๕๓	๑๐,๑๘๒,๐๐๐	๕๓	๑๐,๑๗๒,๐๐๐	๕๓	๑๐,๑๖๒,๐๐๐	๒๕๖	๕๐,๓๐๐,๐๐๐

ยุทธศาสตร์/แผนงาน	ปี ๒๕๖๖		ปี ๒๕๖๗		ปี ๒๕๖๘		ปี ๒๕๖๙		ปี ๒๕๗๐		รวม ๕ ปี	
	จำนวนโครงการ	งบประมาณ (บาท)	จำนวนโครงการ	งบประมาณ (บาท)	จำนวนโครงการ	งบประมาณ (บาท)	จำนวนโครงการ	งบประมาณ (บาท)	จำนวนโครงการ	งบประมาณ (บาท)	จำนวนโครงการ	งบประมาณ (บาท)
ยุทธศาสตร์ที่ ๓ การพัฒนาด้านเศรษฐกิจการท่องเที่ยวและการส่งเสริมการเกษตร												
๓.๑ แผนงานสร้างความเข้มแข็งของชุมชน	๑	๒๐,๐๐๐	๑	๒๐,๐๐๐	๑	๒๐,๐๐๐	๑	๒๐,๐๐๐	๑	๒๐,๐๐๐	๕	๑๐๐,๐๐๐
๓.๒ แผนงานการศาสนา วัฒนธรรมและนันทนาการ	๒	๒,๐๒๘,๐๐๐	๒	๒,๐๒๘,๐๐๐	๒	๒,๐๒๘,๐๐๐	๒	๒,๐๒๘,๐๐๐	๒	๒,๐๒๘,๐๐๐	๑๐	๑๐,๑๔๐,๐๐๐
รวมยุทธศาสตร์ที่ ๓	๓	๒,๐๔๘,๐๐๐	๓	๒,๐๔๘,๐๐๐	๓	๒,๐๔๘,๐๐๐	๓	๒,๐๔๘,๐๐๐	๓	๒,๐๔๘,๐๐๐	๑๕	๑๐,๒๔๐,๐๐๐
ยุทธศาสตร์ที่ ๔ การพัฒนาด้านทรัพยากรธรรมชาติและสิ่งแวดล้อม												
๔.๑ แผนงานบริหารงานทั่วไป	๑	๑๐,๐๐๐	๑	๑๐,๐๐๐	๑	๑๐,๐๐๐	๑	๑๐,๐๐๐	๑	๑๐,๐๐๐	๕	๕๐,๐๐๐
๔.๒ แผนงานการเกษตร	๓	๓๕,๐๐๐	๓	๓๕,๐๐๐	๓	๓๕,๐๐๐	๓	๓๕,๐๐๐	๓	๓๕,๐๐๐	๑๕	๑๗๕,๐๐๐
รวมยุทธศาสตร์ที่ ๔	๔	๔๕,๐๐๐	๔	๔๕,๐๐๐	๔	๔๕,๐๐๐	๔	๔๕,๐๐๐	๔	๔๕,๐๐๐	๒๐	๒๒๕,๐๐๐
ยุทธศาสตร์ที่ ๕ การพัฒนาด้านการเมือง การบริหารและการมีส่วนร่วมของประชาชนในระบอบประชาธิปไตย												
๕.๑ แผนงานบริหารงานทั่วไป	๕	๒๗๕,๐๐๐	๔	๒๕,๐๐๐	๔	๒๕,๐๐๐	๔	๒๕,๐๐๐	๔	๒๕,๐๐๐	๒๑	๓๗๕,๐๐๐
๕.๒ แผนงานสร้างความเข้มแข็งของชุมชน	๒	๕๕๐,๐๐๐	๒	๕๕๐,๐๐๐	๒	๕๕๐,๐๐๐	๒	๕๕๐,๐๐๐	๒	๕๕๐,๐๐๐	๑๐	๒,๗๕๐,๐๐๐
รวมยุทธศาสตร์ที่ ๕	๗	๘๒๕,๐๐๐	๖	๕๗๕,๐๐๐	๖	๕๗๕,๐๐๐	๖	๕๗๕,๐๐๐	๖	๕๗๕,๐๐๐	๓๑	๓,๑๒๕,๐๐๐
รวมทุกยุทธศาสตร์	๑๑๐	๑๐๒,๔๖๐,๐๐๐	๑๓๖	๑๗๗,๓๑๒,๐๐๐	๑๑๖	๑๕๒,๘๘๗,๐๐๐	๙๙	๕๓,๖๖๐,๐๐๐	๙๑	๒๗,๙๓๐,๐๐๐	๕๕๒	๕๑๔,๒๔๙,๐๐๐

บัญชีสรุปโครงการพัฒนา
ที่นำมาจากแผนพัฒนาหมู่บ้าน
(แบบ ผ.๐๑/๑)

บัญชีสรุปโครงการพัฒนา
ที่นำมาจากแผนพัฒนาหมู่บ้าน

แบบ ผ.๐๑/๑

แผนพัฒนาท้องถิ่น (พ.ศ.๒๕๖๖ - ๒๕๗๐) ฉบับทบทวน ครั้งที่ ๑/๒๕๖๗
องค์การบริหารส่วนตำบลเขาสมอคอน อำเภอท่าวุ้ง จังหวัดลพบุรี

ยุทธศาสตร์/แผนงาน	ปี ๒๕๖๖		ปี ๒๕๖๗		ปี ๒๕๖๘		ปี ๒๕๖๙		ปี ๒๕๗๐		รวม ๕ ปี	
	จำนวนโครงการ	งบประมาณ (บาท)	จำนวนโครงการ	งบประมาณ (บาท)	จำนวนโครงการ	งบประมาณ (บาท)	จำนวนโครงการ	งบประมาณ (บาท)	จำนวนโครงการ	งบประมาณ (บาท)	จำนวนโครงการ	งบประมาณ (บาท)
หมู่ที่ ๑ บ้านเขาสมอคอน												
๑.๑ แผนงานอุตสาหกรรมและการโยธา	๕	๕๔๐,๐๐๐	๕	๕๔๐,๐๐๐	-	-	๕	๔๗๖,๐๐๐	-	-	๑๕	๑,๕๕๖,๐๐๐
๑.๒ แผนงานการเกษตร	-	-	-	-	-	-	-	-	-	-	-	-
รวม	๕	๕๔๐,๐๐๐	๕	๕๔๐,๐๐๐	-	-	๕	๔๗๖,๐๐๐	-	-	๑๕	๑,๕๕๖,๐๐๐
หมู่ที่ ๒ บ้านเขาสมอคอน												
๑.๑ แผนงานอุตสาหกรรมและการโยธา	๔	๒๑๐,๐๐๐	๓	๑๙๕,๐๐๐	๑	๑๕๐,๐๐๐	๒	๒๑๐,๐๐๐	๑	๑๒๐,๐๐๐	๑๑	๘๘๕,๐๐๐
๑.๒ แผนงานการเกษตร	๒	๔๐,๐๐๐	๑	๒๐,๐๐๐	-	-	-	-	-	-	๓	๖๐,๐๐๐
รวม	๖	๒๕๐,๐๐๐	๔	๒๑๕,๐๐๐	๑	๑๕๐,๐๐๐	๒	๒๑๐,๐๐๐	๑	๑๒๐,๐๐๐	๑๔	๙๔๕,๐๐๐
หมู่ที่ ๓ บ้านเขามอนอิง												
๑.๑ แผนงานอุตสาหกรรมและการโยธา	๒	๔๕๕,๐๐๐	๓	๖๙๖,๐๐๐	-	-	-	-	๑	๑๖๕,๐๐๐	๖	๑,๓๑๖,๐๐๐
๑.๒ แผนงานการเกษตร	๒	๕๕,๐๐๐	๔	๔๔๖,๐๐๐	-	-	-	-	-	-	๖	๕๐๑,๐๐๐
รวม	๔	๕๑๐,๐๐๐	๗	๑,๑๔๒,๐๐๐	-	-	-	-	๑	๑๖๕,๐๐๐	๑๒	๑,๘๑๗,๐๐๐
หมู่ที่ ๔ บ้านเขามอนอิง												
๑.๑ แผนงานอุตสาหกรรมและการโยธา	๑	๑๐๐,๐๐๐	๑	๑๐๐,๐๐๐	-	-	-	-	-	-	๒	๒๐๐,๐๐๐
๑.๒ แผนงานการเกษตร	-	-	๒	๕๐๐,๐๐๐	-	-	-	-	-	-	๒	๕๐๐,๐๐๐
รวม	๑	๑๐๐,๐๐๐	๓	๖๐๐,๐๐๐	-	-	-	-	-	-	๔	๗๐๐,๐๐๐
หมู่ที่ ๕ บ้านพราน - โคกทะเล												
๑.๑ แผนงานอุตสาหกรรมและการโยธา	๓	๓๖๕,๐๐๐	๒	๒๗๕,๐๐๐	๑	๑๓๐,๐๐๐	-	-	๑	๑๒๐,๐๐๐	๗	๘๙๐,๐๐๐
๑.๒ แผนงานการเกษตร	-	-	๑	๑๘๐,๐๐๐	-	-	-	-	-	-	๑	๑๘๐,๐๐๐
รวม	๓	๓๖๕,๐๐๐	๓	๔๕๕,๐๐๐	๑	๑๓๐,๐๐๐	-	-	๑	๑๒๐,๐๐๐	๘	๑,๐๗๐,๐๐๐

ยุทธศาสตร์/แผนงาน	ปี ๒๕๖๖		ปี ๒๕๖๗		ปี ๒๕๖๗		ปี ๒๕๖๗		ปี ๒๕๖๗		ปี ๒๕๖๗	
	จำนวนโครงการ	งบประมาณ (บาท)	จำนวนโครงการ	งบประมาณ (บาท)	จำนวนโครงการ	งบประมาณ (บาท)	จำนวนโครงการ	งบประมาณ (บาท)	จำนวนโครงการ	งบประมาณ (บาท)	จำนวนโครงการ	งบประมาณ (บาท)
หมู่ที่ ๖ บ้านแหลมกะลา												
๑.๑ แผนงานอุตสาหกรรมและการโยธา	๓	๔๖๐,๐๐๐	๑	๒๓๐,๐๐๐	-	-	-	-	-	-	๔	๖๙๐,๐๐๐
๑.๒ แผนงานการเกษตร	๑	๕๐,๐๐๐	-	-	๑	๓๕๕,๐๐๐	-	-	-	-	๒	๔๐๕,๐๐๐
รวม	๔	๕๑๐,๐๐๐	๑	๒๓๐,๐๐๐	๑	๓๕๕,๐๐๐	-	-	-	-	๖	๑,๐๙๕,๐๐๐
หมู่ที่ ๗ บ้านปากคลองพระ												
๑.๑ แผนงานอุตสาหกรรมและการโยธา	๔	๑,๔๕๐,๐๐๐	๕	๑,๔๔๑,๐๐๐	๒	๘๐๐,๐๐๐	๒	๘๐๐,๐๐๐	๒	๘๐๐,๐๐๐	๑๕	๕,๒๙๑,๐๐๐
๑.๒ แผนงานการเกษตร	๑	๓๘๐,๐๐๐	-	-	-	-	-	-	-	-	๑	๓๘๐,๐๐๐
รวม	๕	๑,๘๓๐,๐๐๐	๕	๑,๔๔๑,๐๐๐	๒	๘๐๐,๐๐๐	๒	๘๐๐,๐๐๐	๒	๘๐๐,๐๐๐	๑๖	๕,๖๗๑,๐๐๐
หมู่ที่ ๙ บ้านบางพาน												
๑.๑ แผนงานอุตสาหกรรมและการโยธา	๑	๓๐๐,๐๐๐	๒	๕,๓๐๐,๐๐๐	๒	๕,๔๙๐,๐๐๐	-	-	-	-	๓	๑,๐๙๐,๐๐๐
๑.๒ แผนงานการเกษตร	-	-	๒	๔๒๕,๐๐๐	-	-	-	-	-	-	๒	๔๒๕,๐๐๐
รวม	๑	๓๐๐,๐๐๐	๔	๕,๗๒๕,๐๐๐	๑	๕,๔๙๐,๐๐๐	-	-	-	-	๕	๑,๕๑๕,๐๐๐
หมู่ที่ ๑๒ บ้านหัวไม้												
๑.๑ แผนงานอุตสาหกรรมและการโยธา	๑	๒๑๐,๐๐๐	๑	๔๘๐,๐๐๐	-	-	-	-	-	-	๒	๖๙๐,๐๐๐
๑.๒ แผนงานการเกษตร	-	-	-	-	-	-	-	-	-	-	-	-
รวม	๑	๒๑๐,๐๐๐	๑	๔๘๐,๐๐๐	-	-	-	-	-	-	๒	๖๙๐,๐๐๐
หมู่ที่ ๑๓ บ้านสายห้วยแก้ว												
๑.๑ แผนงานอุตสาหกรรมและการโยธา	๓	๕๐๐,๐๐๐	๕	๙๙๓,๐๐๐	-	-	-	-	๑	๕๐๐,๐๐๐	๙	๑,๙๙๓,๐๐๐
๑.๒ แผนงานการเกษตร	๓	๑๕๐,๐๐๐	๒	๑๖๑,๐๐๐	-	-	-	-	-	-	๕	๓๑๑,๐๐๐
รวม	๖	๖๕๐,๐๐๐	๗	๑,๑๕๔,๐๐๐	-	-	-	-	๑	๕๐๐,๐๐๐	๑๔	๒,๓๐๔,๐๐๐
รวมทั้งสิ้น	๓๖	๕,๒๖๕,๐๐๐	๔๐	๑๑,๙๘๒,๐๐๐	๗	๖,๙๒๕,๐๐๐	๙	๑,๔๘๖,๐๐๐	๖	๑,๗๐๕,๐๐๐	๙๖	๑๗,๓๖๓,๐๐๐

รายละเอียดโครงการพัฒนา
(แบบ ผ.๐๒)

แผนพัฒนาท้องถิ่น (พ.ศ. ๒๕๖๖ – ๒๕๗๐) ฉบับทบทวน ครั้งที่ ๑/๒๕๖๖

๒. บัญชีโครงการพัฒนาท้องถิ่น

องค์การบริหารส่วนตำบลเขาสมอคอน อำเภอท่าวุ้ง จังหวัดลพบุรี

ก. ยุทธศาสตร์ชาติ ๒๐ ปี ยุทธศาสตร์ที่ ๒ ด้านการสร้างความสามารถในการแข่งขัน

ข. แผนพัฒนาเศรษฐกิจและสังคมแห่งชาติ ฉบับที่ ๑๓ หมายเหตุที่ ๕ ไทยเป็นประตูการค้าการลงทุนและยุทธศาสตร์ทางโลจิสติกส์ที่สำคัญของภูมิภาค

ค. Sustainable Development Goals : SDGs เป้าหมายที่ ๙ สร้างโครงสร้างพื้นฐานที่มีความทนทาน

ง. ยุทธศาสตร์จังหวัดลพบุรี ประเด็นการพัฒนานที่ ๑ สร้างมูลค่าเพิ่มสินค้าเกษตรปลอดภัยสู่เศรษฐกิจฐานราก

จ. ยุทธศาสตร์การพัฒนาขององค์กรปกครองส่วนท้องถิ่นในเขตจังหวัดลพบุรี ยุทธศาสตร์ที่ ๑ พัฒนาศักยภาพทางเศรษฐกิจเชิงสร้างสรรค์ เข้มแข็งและยั่งยืน

๑. ยุทธศาสตร์การพัฒนารด้านโครงสร้างพื้นฐานและระบบสาธารณูปโภค สาธารณูปการ

๑.๑ กลยุทธ์ ส่งเสริมพัฒนาเส้นทางคมนาคมขนส่ง

(๑) แผนงานอุตสาหกรรมและการโยธา

ที่	โครงการ	วัตถุประสงค์	เป้าหมาย (ผลผลิตของโครงการ)	งบประมาณ					ตัวชี้วัด (KPI)	ผลที่คาดว่าจะ ได้รับ	หน่วยงานรับผิดชอบหลัก
				๒๕๖๖ (บาท)	๒๕๖๗ (บาท)	๒๕๖๘ (บาท)	๒๕๖๙ (บาท)	๒๕๗๐ (บาท)			
๑	โครงการซ่อมสร้างผิวทางแอสฟัลท์ติกคอนกรีต สายเขาหมอนอิง (ลบ. ๖๐๘๕) หมู่ที่ ๓ ตำบลเขาสมอคอน	เพื่อให้ประชาชนมีความสะดวกในการสัญจรไป – มาและการขนส่งผลผลิตทางการเกษตรมีความสะดวกและรวดเร็วยิ่งขึ้น	ขนาดกว้าง ๖.๐๐ ม. ยาว ๒,๓๔๐ ม. หนา ๐.๐๕ ม. หรือมีพื้นที่ไม่น้อยกว่า ๑๔,๐๔๐ ตร.ม. พร้อมตีเส้นจราจร	๘,๓๑๔,๐๐๐	๘,๓๑๔,๐๐๐	-	-	-	จำนวนระยะทางที่ทำการซ่อมสร้าง (เมตร)	ประชาชนมีความสะดวกในการสัญจรไป – มาและการขนส่งผลผลิตทางการเกษตรมีความสะดวกและรวดเร็วยิ่งขึ้น	กองช่าง

ที่	โครงการ	วัตถุประสงค์	เป้าหมาย (ผลผลิตของโครงการ)	งบประมาณ					ตัวชี้วัด (KPI)	ผลที่คาดว่าจะ ได้รับ	หน่วยงานรับ ผิด ชอบหลัก
				๒๕๖๖ (บาท)	๒๕๖๗ (บาท)	๒๕๖๘ (บาท)	๒๕๖๙ (บาท)	๒๕๗๐ (บาท)			
๒	โครงการซ่อมสร้าง ผิวทางแอสฟัลท์ ติกคอนกรีต สายบ้านคลองพระ - บ้านแหลมกะลา (ลป.ถ.๓๐-๐๐๔) หมู่ที่ ๗ - หมู่ที่ ๖ ตำบลเขาสมอคอน	เพื่อให้ประชาชนมี ความสะดวกในการ สัญจรไป - มา และ การขนส่งผลผลิต ทางการเกษตรมี ความสะดวกและ รวดเร็วยิ่งขึ้น	ขนาดผิวจราจรกว้าง ๔.๕๐ เมตร ยาว ๒,๗๘๐ เมตร หนา เฉลี่ย ๐.๐๕ เมตร หรือมีพื้นที่ไม่น้อย กว่า ๑๒,๕๑๐ ตารางเมตร พร้อม เส้นจราจร	๖,๘๔๗,๐๐๐	๖,๘๔๗,๐๐๐	๖,๘๔๗,๐๐๐	-	-	จำนวน ระยะทางที่ ทำการซ่อม สร้าง (เมตร)	ประชาชนมี ความ สะดวก ในการสัญจร ไป - มา และการขนส่ง ผลผลิตทางการ เกษตรมีความ สะดวกและ รวดเร็วยิ่งขึ้น	กองช่าง
๓	โครงการก่อสร้าง ถนนคอนกรีต เสริมเหล็ก สายรีสอร์ททราย ทอง - บริเวณศาล ตาไม้ หมู่ที่ ๖ ตำบลเขาสมอคอน	เพื่อให้ประชาชนมี ความสะดวกในการ สัญจรไป - มา และ การขนส่งผลผลิต ทางการเกษตรมี ความสะดวกและ รวดเร็วยิ่งขึ้น	(ช่วงที่ ๑) ผิวจราจร กว้าง ๔ เมตร ยาว ๔๕๕ เมตร หนาเฉลี่ย ๐.๑๕ เมตร ไหล่ทาง ลูกรัง ข้างละ ๐.๒๐ เมตร หรือพื้นที่ไม่น้อย กว่า ๑,๘๒๐ ตาราง เมตร (ช่วงที่ ๒) ผิวจราจร กว้าง ๓ เมตร ยาว ๕๙๐ เมตร หนาเฉลี่ย ๐.๑๕ เมตร ไหล่ทาง ลูกรังข้างละ ๐.๒๐ หรือพื้นที่ไม่น้อยกว่า ๑๔,๐๔๐ ตารางเมตร	๒,๔๒๒,๐๐๐	๒,๔๒๒,๐๐๐	๒,๔๒๒,๐๐๐	-	-	จำนวน ระยะทางที่ ทำการ ก่อสร้าง (เมตร)	ประชาชนมีความ สะดวกในการ สัญจรไป - มา และการขนส่ง ผลผลิตทางการ เกษตรมีความ สะดวกและ รวดเร็วยิ่งขึ้น	กองช่าง

ที่	โครงการ	วัตถุประสงค์	เป้าหมาย (ผลผลิตของโครงการ)	งบประมาณ					ตัวชี้วัด (KPI)	ผลที่คาดว่าจะ ได้รับ	หน่วยงานรับ ผิด ชอบหลัก
				๒๕๖๖ (บาท)	๒๕๖๗ (บาท)	๒๕๖๘ (บาท)	๒๕๖๙ (บาท)	๒๕๗๐ (บาท)			
๔	โครงการก่อสร้าง ถนนคอนกรีต เสริมเหล็ก ผิวจราจรกว้าง ๓.๐๐ เมตร ยาว ๘๐ เมตร พื้นทาง หนา ๐.๑๕ เมตร คิดเป็นพื้นที่ไม่ น้อยกว่า ๒๔๐ ตร.ม. เริ่มต้นจาก ถนนลาดยาง – บ้านนางสมคิด กัลดงาม บ้าน แหลมกะลา หมู่ที่ ๖ ตำบล เขาสมคอน	เพื่อให้ประชาชนมี ความสะดวกใน การสัญจร ไป – มา และการขนส่ง ผลผลิตทางการ เกษตรมีความ สะดวกและ รวดเร็วยิ่งขึ้น	ขนาดผิวจราจร กว้าง ๓.๐๐ เมตร ยาว ๘๐ เมตร พื้นทางหนา ๐.๑๕ เมตร ไหล่ทางลูกรัง กว้างข้างละ ๐.๓๐ เมตร คิดเป็นพื้นที่ ไม่น้อยกว่า ๒๔๐ ตร.ม. พร้อมป้าย โครงการ	-	๑๓๐,๐๐๐	๑๓๐,๐๐๐	-	-	จำนวน ระยะทางที่ ทำการ ก่อสร้าง (เมตร)	ประชาชนมี ความสะดวกใน การสัญจร ไป – มาและการขนส่ง ผลผลิตทางการ เกษตรมีความ สะดวกและ รวดเร็วยิ่งขึ้น	กองช่าง

ที่	โครงการ	วัตถุประสงค์	เป้าหมาย (ผลผลิตของ โครงการ)	งบประมาณ					ตัวชี้วัด (KPI)	ผลที่คาดว่าจะได้รับ	หน่วยงานรับผิดชอบหลัก
				๒๕๖๖ (บาท)	๒๕๖๗ (บาท)	๒๕๖๘ (บาท)	๒๕๖๙ (บาท)	๒๕๗๐ (บาท)			
๕	โครงการซ่อมสร้าง ผิวทางแอสฟัลต์ติก คอนกรีต สายจาก ศาลากลางหมู่บ้าน ถึงบ้านนางพยอม คุ้มจันทร์ หมู่ที่ ๔ ตำบลเขาสมอคอน	เพื่อให้ประชาชน มีเส้นทาง คมนาคมที่สะดวก รวดเร็วและลด ระยะเวลาในการ เดินทาง	กว้าง ๔.๐๐ ม. ยาว ๓๓๖ ม. หนา ๐.๐๕ ม. หรือพื้นที่ไม่น้อย กว่า ๑,๓๔๔ ตร.ม. พร้อมตีเส้น จราจร	๙๒๐,๐๐๐	๙๒๐,๐๐๐	-	-	-	จำนวน ระยะทางที่ ทำการซ่อม สร้าง (เมตร)	ประชาชนมี เส้นทางในการ คมนาคม สะดวกรวดเร็ว และลดระยะ เวลาในการ เดินทาง	กองช่าง
๖	โครงการซ่อมสร้าง ผิวทางแอสฟัลท์ ติกคอนกรีตเริ่ม จากสะพานถึงสาม แยกกลางหมู่บ้าน หมู่ที่ ๔ ตำบล เขาสมอคอน	เพื่อให้ประชาชน มีเส้นทาง คมนาคมที่ สะดวกรวดเร็ว และลดระยะ เวลาในการ เดินทาง	(ช่วงที่ ๑) กว้าง ๔.๐๐ ม. ยาว ๑๒๓ ม. หนา ๐.๐๕ ม. หรือ มีพื้นที่ไม่น้อยกว่า ๔๙๒ ตร.ม. (ช่วงที่ ๒) กว้าง ๕.๐๐ ม. ยาว ๗๖๓ ม. หนา ๐.๐๕ ม. หรือมี พื้นที่ไม่น้อยกว่า ๓,๘๑๕ ตร.ม.	๒,๓๒๐,๐๐๐	-	-	-	-	จำนวน ระยะทางที่ ทำการซ่อม สร้าง (เมตร)	ประชาชนมี เส้นทางในการ คมนาคม สะดวกรวดเร็ว และลดระยะ เวลาในการ เดินทาง	กองช่าง

ที่	โครงการ	วัตถุประสงค์	เป้าหมาย (ผลผลิตของ โครงการ)	งบประมาณ					ตัวชี้วัด (KPI)	ผลที่คาดว่าจะได้รับ	หน่วยงานรับผิดชอบหลัก
				๒๕๖๖ (บาท)	๒๕๖๗ (บาท)	๒๕๖๘ (บาท)	๒๕๖๙ (บาท)	๒๕๗๐ (บาท)			
๗	โครงการก่อสร้างถนนคอนกรีตเสริมเหล็ก บ้านเขามอนอิง เริ่มต้นจากถนนกลางบ้าน - ถนนลาดยาง หมู่ที่ ๓ ตำบลเขาสมอคอน	เพื่อให้ประชาชนมีเส้นทางคมนาคมที่สะดวกรวดเร็วและลดระยะเวลาในการเดินทาง	กว้าง ๔.๐๐ ม. ยาว ๑,๗๑๕ ม. หนาเฉลี่ย ๐.๑๕ ม. ไหล่ทางลูกรัง กว้างข้างละ ๐.๕๐ ม. หรือคิดเป็นพื้นที่ผิวจราจรไม่น้อยกว่า ๖,๘๖๐ ตร.ม. พร้อมป้ายโครงการ	-	๓,๗๐๐,๐๐๐	๓,๗๐๐,๐๐๐	๓,๗๐๐,๐๐๐	-	จำนวนระยะทางที่ทำการก่อสร้าง (เมตร)	ประชาชนมีเส้นทางในการคมนาคมสะดวกรวดเร็วและลดระยะเวลาในการเดินทาง	กองช่าง
๘	โครงการก่อสร้างถนนคอนกรีตเสริมเหล็ก สายบ้านเขามอนอิง - หนองกระตี่ (ลป.ถ.๓๐ - ๐๑๒) หมู่ที่ ๓ ตำบลเขาสมอคอน	เพื่อให้ประชาชนมีเส้นทางคมนาคมที่สะดวกรวดเร็วและลดระยะเวลาในการเดินทาง	เริ่มจาก กม.ที่ ๐.๐๐๐ ถึง กม.ที่ ๑,๖๓๕ ม. กว้าง ๔.๐๐ ม. ยาว ๑,๖๓๕ ม. หนา ๐.๑๕ ม. ไหล่ทางลูกรังข้างละ ๐.๕๐ ม. หรือมีพื้นที่คอนกรีตเสริมเหล็กไม่น้อยกว่า ๖,๕๔๐ ตร.ม.	๔,๕๐๐,๐๐๐	๔,๕๐๐,๐๐๐	-	-	-	จำนวนระยะทางที่ทำการก่อสร้าง (เมตร)	ประชาชนมีเส้นทางในการคมนาคมสะดวกรวดเร็วและลดระยะเวลาในการเดินทาง	กองช่าง

ที่	โครงการ	วัตถุประสงค์	เป้าหมาย (ผลผลิตของ โครงการ)	งบประมาณ					ตัวชี้วัด (KPI)	ผลที่คาดว่าจะ ได้รับ	หน่วยงานรับ ผิด ชอบหลัก
				๒๕๖๖ (บาท)	๒๕๖๗ (บาท)	๒๕๖๘ (บาท)	๒๕๖๙ (บาท)	๒๕๗๐ (บาท)			
๙	โครงการก่อสร้างถนนแอสฟัลท์ติกคอนกรีต สายบ้านปากคลองพระ - บ้านแหลมกะลา หมู่ที่ ๗ ตำบลเขาสมอคอน	เพื่อให้ประชาชนมีเส้นทางคมนาคมที่สะดวก รวดเร็วและลดระยะเวลาในการเดินทาง	กว้าง ๕.๐๐ ม. ยาว ๑,๐๖๘ ม. หนาเฉลี่ย ๐.๐๕ ม. หรือมีพื้นที่ไม่น้อยกว่า ๕,๓๔๐ ตร.ม. พร้อมตีเส้นจราจรพร้อมป้ายโครงการ	-	๓,๓๗๐,๐๐๐	๓,๓๗๐,๐๐๐	๓,๓๗๐,๐๐๐	-	จำนวนระยะทางที่ทำการก่อสร้าง (เมตร)	ประชาชนมีเส้นทางในการคมนาคม สะดวก รวดเร็ว และลดระยะเวลาในการเดินทาง	กองช่าง
๑๐	โครงการปรับปรุงถนนลาดยางสาย หมู่ที่ ๓ เขามอนอิง ลบ.๖๐๘๕ (ลบ.ถ. ๓๐-๐๐๑)	เพื่อให้ประชาชนมีเส้นทางคมนาคมที่สะดวก รวดเร็วและลดระยะเวลาในการเดินทาง	กว้าง ๓.๐๐ ม. ยาว ๒,๐๐๐ ม. หนาเฉลี่ย ๐.๐๔ ม. หรือมีพื้นที่ไม่น้อยกว่า ๖,๐๐๐ ตร.ม.	-	๒,๐๐๐,๐๐๐	๒,๐๐๐,๐๐๐	-	-	จำนวนระยะทางที่ทำการปรับปรุง (เมตร)	ประชาชนมีเส้นทางในการคมนาคม สะดวก รวดเร็ว และลดระยะเวลาในการเดินทาง	กองช่าง

ที่	โครงการ	วัตถุประสงค์	เป้าหมาย (ผลผลิตของ โครงการ)	งบประมาณ					ตัวชี้วัด (KPI)	ผลที่คาดว่าจะ ได้รับ	หน่วยงานรับ ผิด ชอบหลัก
				๒๕๖๖ (บาท)	๒๕๖๗ (บาท)	๒๕๖๘ (บาท)	๒๕๖๙ (บาท)	๒๕๗๐ (บาท)			
๑๑	โครงการก่อสร้างถนนคอนกรีตเสริมเหล็กสายวัดเขาสมอคอน – บ้านหว่า (ล.บ.ถ. ๓๐-๐๐๕) เริ่มจาก กม.ที่ ๒.๐๐๐ - กม.๒.๕๐๐ หมู่ที่ ๑ ตำบลเขาสมอคอน	เพื่อให้ประชาชนมีเส้นทางคมนาคมที่สะดวก รวดเร็วและลดระยะเวลาในการเดินทาง	กว้าง ๕.๐๐ ม. ยาว ๔๐๔ ม. หนา ๐.๑๕ ม. ไหล่ทางลูกรังข้างละ ๐.๕๐ ม. หรือมีพื้นที่ไม่น้อยกว่า ๒,๐๒๐ ตร.ม.	๑,๔๑๒,๐๐๐	๑,๔๑๒,๐๐๐	-	-	-	จำนวนระยะทางที่ทำการก่อสร้าง (เมตร)	ประชาชนมีเส้นทางในการคมนาคม สะดวก รวดเร็ว และลดระยะเวลาในการเดินทาง	กองช่าง
๑๒	โครงการก่อสร้างถนนคอนกรีตเสริมเหล็ก เริ่มต้นจากบริเวณถนนลาดยาง - บ้านนางอำนวย บ้านพราน หมู่ที่ ๕ ตำบลเขาสมอคอน	เพื่อให้ประชาชนมีเส้นทางคมนาคมที่สะดวก รวดเร็วและลดระยะเวลาในการเดินทาง	กว้าง ๓.๐๐ ม. ยาว ๖๕ ม. พื้นทางหนาเฉลี่ย ๐.๑๕ ม. หรือคิดเป็นพื้นที่ผิวจราจรไม่น้อยกว่า ๑๙๕ ตร.ม. พร้อมป้ายโครงการ	๑๐๐,๐๐๐	๑๐๐,๐๐๐	๑๐๐,๐๐๐	-	-	จำนวนระยะทางที่ทำการก่อสร้าง (เมตร)	ประชาชนมีเส้นทางในการคมนาคม สะดวก รวดเร็ว และลดระยะเวลาในการเดินทาง	กองช่าง

ที่	โครงการ	วัตถุประสงค์	เป้าหมาย (ผลผลิตของ โครงการ)	งบประมาณ					ตัวชี้วัด (KPI)	ผลที่คาดว่าจะ ได้รับ	หน่วยงานรับ ผิด ชอบหลัก
				๒๕๖๖ (บาท)	๒๕๖๗ (บาท)	๒๕๖๘ (บาท)	๒๕๖๙ (บาท)	๒๕๗๐ (บาท)			
๑๓	โครงการก่อสร้างถนนคอนกรีตเสริมเหล็กสายรอบเขา (ลป.ถ.๓๐-๐๐๓) หมู่ที่ ๒ ตำบลเขาสมอคอน	เพื่อให้ประชาชนมีเส้นทางคมนาคมที่สะดวกรวดเร็วและลดระยะเวลาในการเดินทาง	เริ่มจาก กม.ที่ ๐.๐๐๐ ถึง กม.ที่ ๐.๑๓๒ ขนาดผิวจราจรกว้าง ๕.๐๐ ม. ยาว ๑๓๒ ม. หนา ๐.๑๕ ม. หรือมีพื้นที่คอนกรีตเสริมเหล็กไม่น้อยกว่า ๖๖๐ ตร.ม. พร้อมลงลูกรังไหล่ทางเฉลี่ยข้างละ ๐.๕๐ ม. พร้อมป้ายประชาสัมพันธ์ฯ	-	-	-	๓๐๐,๐๐๐	๓๐๐,๐๐๐	จำนวนระยะทางที่ทำการก่อสร้าง (เมตร)	ประชาชนมีเส้นทางในการคมนาคมสะดวกรวดเร็วและลดระยะเวลาในการเดินทาง	กองช่าง

ที่	โครงการ	วัตถุประสงค์	เป้าหมาย (ผลผลิตของ โครงการ)	งบประมาณ					ตัวชี้วัด (KPI)	ผลที่คาดว่าจะ ได้รับ	หน่วยงานรับ ผิด ชอบหลัก
				๒๕๖๖ (บาท)	๒๕๖๗ (บาท)	๒๕๖๘ (บาท)	๒๕๖๙ (บาท)	๒๕๗๐ (บาท)			
๑๔	โครงการปรับปรุง ถนนลูกรัง หมู่ที่ ๓ สายบ้านเขาหมอน อิง – บ้านหนอง กระดี่ (ลบ.ถ.๓๐- ๐๑๒)	เพื่อให้ประชาชน มีเส้นทาง คมนาคมที่ สะดวกรวดเร็ว และลดระยะ เวลาในการ เดินทาง	กว้าง ๓.๕๐ ม. ยาว ๑,๗๑๑ ม. หนาเฉลี่ย ๐.๑๐ ม. พื้นที่ไม่น้อย กว่า ๕,๙๑๕ ตร.ม. พร้อมลง ลูกรังไหล่ทางและ ป้ายประชา สัมพันธ์โครงการ	๑๙๒,๐๐๐	๑๙๒,๐๐๐	-	-	-	จำนวน ระยะทาง ที่ทำการ ปรับปรุง (เมตร)	ประชาชนมี เส้นทางในการ คมนาคม สะดวกรวดเร็ว และลดระยะ เวลาในการ เดินทางยิ่งขึ้น	กองช่าง
๑๕	โครงการซ่อมสร้าง ผิวทางแอสฟัลท์ ติกคอนกรีต สายทาง หมู่ที่ ๒,๔,๕ ตั้งแต่ กม. ๑ + ๖๖๖ ถึง กม.๒ + ๘๕๙	เพื่อให้ประชาชน มีเส้นทาง คมนาคมที่ สะดวกรวดเร็ว และลดระยะ เวลาในการ เดินทาง	กว้าง ๖.๐๐ ม. ยาว ๑,๑๙๓ ม. หนา ๐.๐๕ ม. หรือมีพื้นที่ แอสฟัลท์ติก คอนกรีตไม่น้อย กว่า ๗,๑๕๘ ตร.ม.	๔,๑๐๐,๐๐๐	-	-	-	-	จำนวน ระยะทาง ที่ทำการ ซ่อมสร้าง (เมตร)	ประชาชนมี เส้นทางในการ คมนาคม สะดวกรวดเร็ว และลดระยะ เวลาในการ เดินทางยิ่งขึ้น	กองช่าง

ที่	โครงการ	วัตถุประสงค์	เป้าหมาย (ผลผลิตของ โครงการ)	งบประมาณ					ตัวชี้วัด (KPI)	ผลที่คาดว่าจะ ได้รับ	หน่วยงานรับ ผิด ชอบหลัก
				๒๕๖๖ (บาท)	๒๕๖๗ (บาท)	๒๕๖๘ (บาท)	๒๕๖๙ (บาท)	๒๕๗๐ (บาท)			
๑๖	โครงการซ่อมสร้าง ผิวทางแอสฟัลติก คอนกรีตเริ่มจาก สะพานปูน หมู่ ๔ ถึงบ้านนางพยอม คุ้มจันทร์	เพื่อให้ประชาชน มีเส้นทาง คมนาคมที่ สะดวกรวดเร็ว และลดระยะ เวลาในการ เดินทาง	กว้าง ๖.๐๐ ม. ยาว ๒,๐๐๐ ม. หนา ๐.๐๕ ม. หรือมีพื้นที่แอส ฟัลติกคอนกรีต ไม่น้อยกว่า ๙,๖๐๐ ตร.ม.	๔,๖๔๐,๐๐๐	-	-	-	-	จำนวน ระยะทางที่ ทำการซ่อม สร้าง (เมตร)	ประชาชนมี เส้นทางในการ คมนาคม สะดวกรวดเร็ว และลดระยะ เวลาในการ เดินทางยิ่งขึ้น	กองช่าง
๑๗	โครงการปรับปรุง ถนนลูกรังสายหน้า วัดถ้ำเขาช้างเผือก - โรงเรียนวัดถ้ำ ตะโก บ้านพราน หมู่ที่ ๕ ตำบล เขาสมอคอน	เพื่อให้ประชาชน มีเส้นทาง คมนาคมที่ สะดวกรวดเร็ว และลดระยะ เวลาในการ เดินทาง	กว้าง ๓.๐๐ ม. ยาว ๒,๑๐๐ ม. หนา ๐.๑๐ ม. พื้นที่ไม่น้อยกว่า ๖,๓๐๐ ตร.ม. หรือมีปริมาตร ลูกรัง ๖๓๐ ลูกบาศก์เมตร พร้อมเกลี่ยทับ แน่นผิวทางเรียบ พร้อมป้าย โครงการ	๒๕๐,๐๐๐	๒๕๐,๐๐๐	-	-	-	จำนวน ระยะทาง ที่ทำการ ปรับปรุง (เมตร)	ประชาชนมี เส้นทางในการ คมนาคม สะดวกรวดเร็ว และลดระยะ เวลาในการ เดินทางยิ่งขึ้น	กองช่าง

ที่	โครงการ	วัตถุประสงค์	เป้าหมาย (ผลผลิตของ โครงการ)	งบประมาณ					ตัวชี้วัด (KPI)	ผลที่คาดว่าจะ ได้รับ	หน่วยงานรับ ผิด ชอบหลัก
				๒๕๖๖ (บาท)	๒๕๖๗ (บาท)	๒๕๖๘ (บาท)	๒๕๖๙ (บาท)	๒๕๗๐ (บาท)			
๑๘	โครงการปรับปรุง ผิวจราจรพาราเอส ฟัลท์ติกคอนกรีต สายบ้านปากคลอง พระ – บ้านแหลม กะลา หมู่ที่ ๖ , ๗ ตำบลเขาสมคอน	เพื่อให้ประชาชน มีเส้นทาง คมนาคมที่ สะดวกรวดเร็ว และลดระยะ เวลาในการ เดินทาง	กว้าง ๔.๐๐ ม. ยาว ๒,๖๐๐ ม. หนา ๐.๐๔ ม. หรือพื้นที่ไม่น้อย กว่า ๑๐,๔๐๐ ตร.ม.	๓,๕๒๐,๐๐๐	๓,๕๒๐,๐๐๐	-	-	-	จำนวน ระยะทาง ที่ทำการ ปรับปรุง (เมตร)	ประชาชนมี เส้นทางในการ คมนาคม สะดวกรวดเร็ว และลดระยะ เวลาในการ เดินทางยิ่งขึ้น	กองช่าง
๑๙	โครงการก่อสร้าง ถนนคอนกรีตเสริม เหล็ก เริ่มต้นจาก บริเวณถนนลาดยาง – บ้านนางไสว อิมพู บ้านแหลม กะลา หมู่ที่ ๖ ตำบล เขาสมคอน	เพื่อให้ประชาชน มีเส้นทาง คมนาคมที่ สะดวกรวดเร็ว และลดระยะ เวลาในการ เดินทาง	กว้าง ๓.๐๐ ม. ยาว ๘๑ ม. หนา เฉลี่ย ๐.๑๕ ม. ไหล่ทางลูกรัง กว้างข้างละ ๐.๓๐ ม. หรือคิด เป็นพื้นที่ผิว จราจรไม่น้อยกว่า ๒๔๓ ตร.ม. พร้อมป้าย โครงการ	๑๒๙,๐๐๐	๑๒๙,๐๐๐	๑๒๙,๐๐๐	-	-	จำนวน ระยะทาง ที่ทำการ ก่อสร้าง (เมตร)	ประชาชนมี เส้นทางในการ คมนาคม สะดวกรวดเร็ว และลดระยะ เวลาในการ เดินทางยิ่งขึ้น	กองช่าง

ที่	โครงการ	วัตถุประสงค์	เป้าหมาย (ผลผลิตของ โครงการ)	งบประมาณ					ตัวชี้วัด (KPI)	ผลที่คาดว่าจะ ได้รับ	หน่วยงานรับ ผิด ชอบหลัก
				๒๕๖๖ (บาท)	๒๕๖๗ (บาท)	๒๕๖๘ (บาท)	๒๕๖๙ (บาท)	๒๕๗๐ (บาท)			
๒๐	โครงการก่อสร้างถนนคอนกรีตเสริมเหล็ก หมู่ ๖ สายแยกศาลาตาไม้ เริ่มจากบ้านสมพร ผ่องใส ถึงต้นนางงาจำลอง พันศรี	เพื่อให้ประชาชนมีเส้นทางคมนาคมที่สะดวก รวดเร็วและลดระยะเวลาในการเดินทาง	กว้าง ๔.๐๐ ม. ยาว ๒๒๐ ม. หนาเฉลี่ย ๐.๑๕ ม. หรือมีพื้นที่ไม่น้อยกว่า ๘๘๐ ตร.ม. พร้อมป่าโครงการ	๕๐๐,๐๐๐	๕๐๐,๐๐๐	-	-	-	จำนวนระยะทางที่ทำการก่อสร้าง (เมตร)	ประชาชนมีเส้นทางในการคมนาคมสะดวก รวดเร็วและลดระยะเวลาในการเดินทางยิ่งขึ้น	กองช่าง
๒๑	โครงการก่อสร้างถนนคอนกรีตเสริมเหล็กสายทางแยกบ้านซี - บ้านปากคลองพระ (ลบ.ถ. ๓๐-๐๐๖) หมู่ที่ ๗ ตำบลเขาสมอคอน	เพื่อให้ประชาชนมีเส้นทางคมนาคมที่สะดวก รวดเร็วและลดระยะเวลาในการเดินทาง	กว้าง ๔.๐๐ ม. ยาว ๗๕๐ ม. หนาเฉลี่ย ๐.๑๕ ม. หรือมีพื้นที่ไม่น้อยกว่า ๓,๐๐๐ ตร.ม. พร้อมป่าโครงการ	๑,๖๐๐,๐๐๐	-	-	-	-	จำนวนระยะทางที่ทำการก่อสร้าง (เมตร)	ประชาชนมีเส้นทางในการคมนาคมสะดวก รวดเร็วและลดระยะเวลาในการเดินทางยิ่งขึ้น	กองช่าง
๒๒	โครงการก่อสร้างถนนแอสฟัลท์ติกคอนกรีต สายคันดินป้องกันน้ำท่วม วัดไธล์ หมู่ที่ ๑๐ - ๑๑ ตำบลเขาสมอคอน	เพื่อให้ประชาชนมีเส้นทางคมนาคมที่สะดวก รวดเร็วและลดระยะเวลาในการเดินทาง	กว้าง ๕.๐๐ ม. ยาว ๑,๑๑๑ ม. หนาเฉลี่ย ๐.๐๕ ม. หรือมีพื้นที่ไม่น้อยกว่า ๕,๕๕๕ ตร.ม. พร้อมตัดเส้นจราจร พร้อมป่าโครงการ	-	๓,๓๐๐,๐๐๐	๓,๓๐๐,๐๐๐	๓,๓๐๐,๐๐๐	๓,๓๐๐,๐๐๐	จำนวนระยะทางที่ทำการก่อสร้าง (เมตร)	ประชาชนมีเส้นทางในการคมนาคมสะดวก รวดเร็วและลดระยะเวลาในการเดินทางยิ่งขึ้น	กองช่าง

ที่	โครงการ	วัตถุประสงค์	เป้าหมาย (ผลผลิตของ โครงการ)	งบประมาณ					ตัวชี้วัด (KPI)	ผลที่คาดว่าจะ ได้รับ	หน่วยงานรับ ผิด ชอบหลัก
				๒๕๖๖ (บาท)	๒๕๖๗ (บาท)	๒๕๖๘ (บาท)	๒๕๖๙ (บาท)	๒๕๗๐ (บาท)			
๒๓	โครงการซ่อมแซม ถนนลูกรัง สาย คลองปลาสร้อย - คันคลอง ชลประทาน บ้านบางพาน หมู่ที่ ๙ ตำบล เขาสมอคอน	เพื่อให้ประชาชนมี เส้นทางคมนาคม ที่สะดวกรวดเร็ว และลดระยะเวลา ในการเดินทาง	กว้าง ๓.๐๐ ม. ยาว ๑,๖๐๐ ม. หนาเฉลี่ย ๐.๑๐ ม. คิดเป็น ปริมาตรลูกรัง ๔๘๐ ลบ.ม.หรือมีพื้นที่ผิว จราจรไม่น้อยกว่า ๔,๘๐๐ ตร.ม. ปรับเกลี่ย พร้อมป้าย โครงการ	๒๐๐,๐๐๐	๑๖๗,๐๐๐	๑๖๗,๐๐๐	-	-	จำนวน ระยะทางที่ ทำการ ซ่อมแซม (เมตร)	ประชาชนมีเส้น ทางในการ คมนาคมสะดวก รวดเร็วและลด ระยะเวลาใน การเดินทาง ยิ่งขึ้น	กองช่าง
๒๔	โครงการก่อสร้าง ถนนแอสฟัลท์ติก คอนกรีต สายคัน คลองไธย - บ้าน บางพาน หมู่ที่ ๙ ตำบลเขาสมอคอน	เพื่อให้ประชาชนมี เส้นทางคมนาคม ที่สะดวกรวดเร็ว และลดระยะเวลา ในการเดินทาง	กว้าง ๖.๐๐ ม. ยาว ๑,๕๒๕ ม. หนาเฉลี่ย ๐.๐๕ ม.หรือมีพื้นที่ ผิวจราจรไม่น้อยกว่า ๙,๑๕๐ ตร.ม.พร้อมตี เส้นจราจรพร้อมป้าย โครงการ	-	๕,๕๐๐,๐๐๐	๕,๕๐๐,๐๐๐	๕,๕๐๐,๐๐๐	-	จำนวน ระยะทางที่ ทำการ ก่อสร้าง (เมตร)	ประชาชนมีเส้น ทางในการ คมนาคมสะดวก รวดเร็วและลด ระยะเวลาในการ เดินทางยิ่งขึ้น	กองช่าง
๒๕	โครงการซ่อมแซม ถนนลูกรัง สาย เพาะกล้า - คัน คลองชลประทาน บ้านบางพาน หมู่ที่ ๙ ตำบล เขาสมอคอน	เพื่อให้ประชาชนมี เส้นทางคมนาคม ที่สะดวกรวดเร็ว และลดระยะเวลา ในการเดินทาง	กว้าง ๓.๐๐ ม. ยาว ๑,๙๐๐ ม. หนาเฉลี่ย ๐.๑๐ ม.คิดเป็นปริ มาตรลูกรัง ๕๗๐ลบ. ม. หรือพื้นที่ผิวจราจร ไม่น้อยกว่า ๕,๗๐๐ ตร.ม. ปรับเกลี่ย พร้อมป้ายโครงการ	๓๓๐,๐๐๐	๒๐๐,๐๐๐	-	-	-	จำนวน ระยะทางที่ ทำการ ซ่อมแซม (เมตร)	ประชาชนมีเส้น ทางในการ คมนาคมสะดวก รวดเร็วและลด ระยะเวลาในการ เดินทางยิ่งขึ้น	กองช่าง

ที่	โครงการ	วัตถุประสงค์	เป้าหมาย (ผลผลิตของ โครงการ)	งบประมาณ					ตัวชี้วัด (KPI)	ผลที่คาดว่าจะ ได้รับ	หน่วยงานรับ ผิด ชอบหลัก
				๒๕๖๖ (บาท)	๒๕๖๗ (บาท)	๒๕๖๘ (บาท)	๒๕๖๙ (บาท)	๒๕๗๐ (บาท)			
๒๖	โครงการซ่อมสร้าง แอสฟัลท์ติกคอน กรีตภายในหมู่บ้าน (ทางเชื่อมถนน ลาดยางบ้านหัวไผ่ หมู่ที่ ๑๒)	เพื่อให้ประชาชนมี เส้นทางคมนาคม ที่สะดวกรวดเร็ว และลดระยะเวลา ในการเดินทาง ความสะดวกรวดเร็ว	กว้าง ๔.๐๐ ม. ยาว ๑๕๐ ม. หนา ๐.๐๕ ม. หรือพื้นที่ไม่น้อย กว่า ๖๐๐ ตร.ม.	๒๑๐,๐๐๐	-	-	-	-	จำนวน ระยะทางที่ ทำการซ่อม สร้าง (เมตร)	ประชาชนมี เส้นทางในการ คมนาคม สะดวกรวดเร็ว และลดระยะ เวลาในการ เดินทางยิ่งขึ้น	กองช่าง
๒๗	โครงการปรับปรุง ผิวทางแอสฟัลท์ติก คอนกรีต สายบ้าน หัวไผ่ เริ่มจาก ถนนลาดยางสาย ๓๐๒๘ - บริเวณ ท้ายหมู่บ้าน หมู่ที่ ๑๒ ตำบล เขาสมอคอน	เพื่อให้ประชาชนมี เส้นทางคมนาคม ที่สะดวกรวดเร็ว และลดระยะเวลา ในการเดินทาง ความสะดวกรวดเร็ว	กว้าง ๓.๐๐ ม. ยาว ๓๔๐ ม. หนา ๐.๐๕ ม. หรือมีพื้นที่ผิว จราจรไม่น้อยกว่า ๑,๐๒๐ ตร.ม. พร้อมตีเส้นจราจร พร้อมป้าย โครงการ	-	๕๐๐,๐๐๐	๕๐๐,๐๐๐	๕๐๐,๐๐๐	-	จำนวน ระยะทางที่ ทำการ ปรับปรุง (เมตร)	ประชาชนมี เส้นทางในการ คมนาคม สะดวกรวดเร็ว และลดระยะ เวลาในการ เดินทางยิ่งขึ้น	กองช่าง

ที่	โครงการ	วัตถุประสงค์	เป้าหมาย (ผลผลิตของ โครงการ)	งบประมาณ					ตัวชี้วัด (KPI)	ผลที่คาดว่าจะ ได้รับ	หน่วยงานรับ ผิด ชอบหลัก
				๒๕๖๖ (บาท)	๒๕๖๗ (บาท)	๒๕๖๘ (บาท)	๒๕๖๙ (บาท)	๒๕๗๐ (บาท)			
๒๘	โครงการก่อสร้างถนนคอนกรีตเสริมเหล็กบ้านหัวไผ่ เริ่มต้นจากบริเวณหน้ารีสอร์ททรายทอง – เขตติดต่อเทศบาลตำบลท่าโขลง หมู่ที่ ๑๒ ตำบลเขาสมอคอน	เพื่อให้ประชาชนมีเส้นทางคมนาคมที่สะดวก รวดเร็วและลดระยะเวลาในการเดินทางความสะดวกและรวดเร็ว	กว้าง ๔.๐๐ ม. ยาว ๗๐๙ ม. หนาเฉลี่ย ๐.๑๕ ม. ไหล่ทางลูกรังกว้างข้างละ ๐.๒๐ ม. หรือคิดเป็นพื้นที่ผิวจราจรไม่น้อยกว่า ๒,๘๓๖ ตร.ม. พร้อมป้ายโครงการ	-	๑,๙๕๐,๐๐๐	๑,๙๕๐,๐๐๐	๑,๙๕๐,๐๐๐	-	จำนวนระยะทางที่ทำการก่อสร้าง (เมตร)	ประชาชนมีเส้นทางในการคมนาคมสะดวก รวดเร็ว และลดระยะเวลาในการเดินทางยิ่งขึ้น	กองช่าง
๒๙	โครงการปรับปรุงถนนลาดยางเริ่มจากบ้านนางแถบมาตรง สิ้นสุดคลองเจ้าท้าว หมู่ที่ ๑๒ ตำบล เขาสมอคอน	เพื่อให้ประชาชนมีเส้นทางคมนาคมที่สะดวก รวดเร็ว และลดระยะเวลาในการเดินทาง	กว้าง ๓.๐๐ ม. ยาว ๓๖๐ ม. หนาเฉลี่ย ๐.๐๕ ม. หรือมีพื้นที่ผิวจราจรไม่น้อยกว่า ๑,๐๘๐ ตร.ม. พร้อมป้ายโครงการ	๒๕๐,๐๐๐	-	-	-	-	จำนวนระยะทางที่ทำการปรับปรุง (เมตร)	ประชาชนมีเส้นทางในการคมนาคมสะดวก รวดเร็ว	กองช่าง

ที่	โครงการ	วัตถุประสงค์	เป้าหมาย (ผลผลิตของ โครงการ)	งบประมาณ					ตัวชี้วัด (KPI)	ผลที่คาดว่าจะได้รับ	หน่วยงานรับผิดชอบหลัก
				๒๕๖๖ (บาท)	๒๕๖๗ (บาท)	๒๕๖๘ (บาท)	๒๕๖๙ (บาท)	๒๕๗๐ (บาท)			
๓๐	โครงการวางท่อระบายน้ำคอนกรีตเสริมเหล็กขนาด ๐.๖๐ เมตร จำนวน ๑๕๓ ท่อน พร้อมบ่อพักคอนกรีตเสริมเหล็ก จำนวน ๑๗ บ่อ เริ่มจากบ้านนายสมนึก หอยสังข์ - บ้านนายสมควร ธรรมกร บ้านห้วยแก้ว หมู่ที่ ๑๓ ตำบลเขาสมอคอน อำเภอดำรงวิทยุ จังหวัดสุราษฎร์ธานี	เพื่อช่วยในการระบายน้ำในหมู่บ้านไม่ให้เกิดน้ำท่วมขัง	ท่อระบายน้ำคอนกรีตเสริมเหล็กขนาดเส้นผ่าศูนย์กลาง ๐.๖๐ เมตร จำนวน ๑๕๓ ท่อน พร้อมบ่อพัก จำนวน ๑๗ บ่อ พร้อมป้ายโครงการ	-	๔๙๐,๐๐๐	๔๙๐,๐๐๐	-	-	จำนวนท่อระบายน้ำที่วาง (ท่อน)	การระบายน้ำในหมู่บ้านไม่เกิดน้ำท่วมขัง	กองช่าง

ที่	โครงการ	วัตถุประสงค์	เป้าหมาย (ผลผลิตของ โครงการ)	งบประมาณ					ตัวชี้วัด (KPI)	ผลที่คาดว่าจะ ได้รับ	หน่วยงานรับ ผิด ชอบหลัก
				๒๕๖๖ (บาท)	๒๕๖๗ (บาท)	๒๕๖๘ (บาท)	๒๕๖๙ (บาท)	๒๕๗๐ (บาท)			
๓๑	โครงการวางท่อ ระบายน้ำคอนกรีต เสริมเหล็ก เริ่ม จากบริเวณสาย แยกทางเขาวัด เขาสมอคอน - สายแยกบ้านนาย ทุเรียน ถมยา บ้านเขาสมอคอน หมู่ที่ ๒ ตำบล เขาสมอคอน	เพื่อช่วยในการ ระบายน้ำใน หมู่บ้านไม่ให้เกิด น้ำท่วมขัง	ท่อระบายน้ำ คอนกรีตเสริม เหล็กขนาดเส้นผ่า ศูนย์กลาง ๐.๖๐ ม. จำนวน ๑๖๘ ท่อน พร้อมบ่อพัก จำนวน ๑๕ บ่อ พร้อมป้าย โครงการ	๔๗๐,๐๐๐	๔๗๐,๐๐๐	-	-	-	จำนวนท่อ ระบายน้ำ ที่วาง (ท่อน)	การระบายน้ำ ในหมู่บ้านไม่ เกิดน้ำท่วมขัง	กองช่าง
๓๒	โครงการวางท่อ ระบายน้ำ คสล.เริ่ม จากบริเวณศาลา กลางบ้าน - สาม แยกบ้านนางเฉลียง คุ้มจันทร์ บ้านเขา บ้านหว่า หมู่ที่ ๔ ตำบลเขาสมอคอน	เพื่อช่วยในการ ระบายน้ำใน หมู่บ้านไม่ให้เกิด น้ำท่วมขัง	ท่อระบาย คสล. ขนาดเส้นผ่าศูนย์กลาง ๐.๖๐ เมตร จำนวน ๑๑๑ ท่อน พร้อมบ่อพัก จำนวน ๑๒ บ่อ พร้อมป้าย โครงการ	๓๕๐,๐๐๐	๓๕๐,๐๐๐	-	-	-	จำนวนท่อ ระบายน้ำ ที่วาง (ท่อน)	การระบายน้ำ ในหมู่บ้านไม่ เกิดน้ำท่วมขัง	กองช่าง

ที่	โครงการ	วัตถุประสงค์	เป้าหมาย (ผลผลิตของ โครงการ)	งบประมาณ					ตัวชี้วัด (KPI)	ผลที่คาดว่าจะ ได้รับ	หน่วยงานรับ ผิด ชอบหลัก
				๒๕๖๖ (บาท)	๒๕๖๗ (บาท)	๒๕๖๘ (บาท)	๒๕๖๙ (บาท)	๒๕๗๐ (บาท)			
๓๓	โครงการซ่อมสร้างถนนผิวจราจรคอนกรีตเสริมเหล็กบ้านปากคลองพระหมูที่ ๗ เริ่มจากบ้านนายอนันต์ วีระประสิทธิ์ ถึงบ้านนางสมใจหมื่นนา	เพื่อให้ประชาชนมีเส้นทางคมนาคมที่สะดวก รวดเร็วและลดระยะเวลาในการเดินทางความสะดวกและรวดเร็ว	กว้าง ๓.๐๐ ม. ยาว ๓๒๔ ม. หนาเฉลี่ย ๐.๑๕ ม. หรือพื้นที่ไม่น้อยกว่า ๙๗๒ ตร.ม. พร้อมลงลูกรังไหล่ทางและป้ายประชาสัมพันธ์โครงการ	-	-	-	๗๐๐,๐๐๐	-	จำนวนระยะทางที่ทำการซ่อมสร้าง (เมตร)	ประชาชนมีเส้นทางในการคมนาคมสะดวก รวดเร็ว และลดระยะเวลาในการเดินทางยิ่งขึ้น	กองช่าง
๓๔	โครงการซ่อมแซมถนนลูกรังสายเรียบคลองตาฤกษ์ ซ้าย - ขวา บ้านบางพาน หมู่ที่ ๙ ตำบลเขาสมอคอน - ตำบลบางมัญ อำเภอมือง จังหวัดสิงห์บุรี	เพื่อให้ประชาชนมีเส้นทางคมนาคมที่สะดวก รวดเร็วและลดระยะเวลาในการเดินทางความสะดวกและรวดเร็ว	กว้าง ๓.๐๐ ม. ยาว ๒,๘๐๐ ม. หนาเฉลี่ย ๐.๑๐ ม. คิดเป็นปริมาตรลูกรัง ๘๔๐ ลบ.ม. หรือพื้นที่ผิวจราจรไม่น้อยกว่า ๘,๔๐๐ ตร.ม. พร้อมปรับเกลี่ยทับแน่นผิวทางเรียบ พร้อมป้ายโครงการ	๓๓๐,๐๐๐	๓๓๐,๐๐๐	-	-	-	จำนวนระยะทางที่ทำการซ่อมแซม (เมตร)	ประชาชนมีเส้นทางในการคมนาคมสะดวก รวดเร็ว และลดระยะเวลาในการเดินทางยิ่งขึ้น	กองช่าง

ที่	โครงการ	วัตถุประสงค์	เป้าหมาย (ผลผลิตของ โครงการ)	งบประมาณ					ตัวชี้วัด (KPI)	ผลที่คาดว่าจะ ได้รับ	หน่วยงานรับ ผิด ชอบหลัก
				๒๕๖๖ (บาท)	๒๕๖๗ (บาท)	๒๕๖๘ (บาท)	๒๕๖๙ (บาท)	๒๕๗๐ (บาท)			
๓๕	โครงการก่อสร้างฝายกันแม่น้ำบางขามระหว่างเขตติดต่อตำบลเขาสมอคอนกับตำบลโคกสลุต บริเวณ หมู่ที่ ๖ บ้านแหลมกะลา	เพื่อป้องกันและแก้ไขปัญหากล้วยแล้ง	ก่อสร้างฝายกันแม่น้ำเพื่อป้องกันและบรรเทาปัญหากล้วยแล้ง จำนวน ๑ ฝาย	-	๗,๐๐๐,๐๐๐	๗,๐๐๐,๐๐๐	๗,๐๐๐,๐๐๐	-	จำนวนระยะทางที่ก่อสร้าง	ประชาชนมีฝาย ชะลอน้ำเพื่อป้องกันและบรรเทาปัญหากล้วยแล้ง และมีน้ำใช้เพื่อการเกษตร	กองช่าง
๓๖	โครงการพัฒนาพื้นที่ชุมชนตำบลเขาสมอคอน	เพื่อพัฒนาพื้นที่ตำบลเขาสมอคอน ให้มีความปลอดภัยในชีวิตและทรัพย์สินเป็นระเบียบเรียบร้อย	ดำเนินการพัฒนาพื้นที่ตำบลเขาสมอคอน ดังนี้ ๑. ผันกิ่งดินถล่มวัดเขาสมอคอนหมู่ที่ ๒ ๒. ปรับปรุงถนนลาดยางสายท่าโหลง – เขาสมอคอน ระยะทาง ๖ กิโลเมตร ๓. ก่อสร้างเขื่อนกันตลิ่ง หมู่ ๙ ตำบลเขาสมอคอน ๔. ปรับปรุงภูมิทัศน์วัดเขาสมอคอน หมู่ที่ ๒	๑๕,๐๐๐,๐๐๐	๖๙,๐๐๐,๐๐๐	๖๙,๐๐๐,๐๐๐	-	-	จำนวนสถานที่ได้รับการพัฒนา	พื้นที่ตำบลเขาสมอคอนมีความปลอดภัยในชีวิตและทรัพย์สินและมีความเป็นระเบียบเรียบร้อย	กองช่าง

ที่	โครงการ	วัตถุประสงค์	เป้าหมาย (ผลผลิตของ โครงการ)	งบประมาณ					ตัวชี้วัด (KPI)	ผลที่คาดว่าจะ ได้รับ	หน่วยงานรับ ผิด ชอบหลัก
				๒๕๖๖ (บาท)	๒๕๖๗ (บาท)	๒๕๖๘ (บาท)	๒๕๖๙ (บาท)	๒๕๗๐ (บาท)			
๓๗	โครงการซ่อมแซม ถนนลูกรัง สาย เรียบคลองขวา ประตูน้ำ หมู่ที่ ๙ – ถนนลาดยาง บ้านหัวไผ่ หมู่ ๑๒ ตำบลเขาสมคอน	เพื่อให้ประชาชน มีเส้นทาง คมนาคมที่สะดวก รวดเร็วและลด ระยะเวลาในการ เดินทาง	กว้าง ๓.๐๐ ม. ยาว ๔,๖๐๐ ม.หนาเฉลี่ย ๐.๑๐ ม. คิดเป็น ปริมาตร ๑,๓๘๐ ลบ.ม. หรือพื้นที่ผิว จราจรไม่น้อยกว่า ๑๓,๘๐๐ ตร.ม. พร้อมปรับแต่งเกลี่ย ทับแน่นพร้อมปรับ เกลี่ยทับแน่นผิวทาง เรียบ พร้อมป้าย โครงการ	-	๔๙๐,๐๐๐	๔๙๐,๐๐๐	-	-	จำนวน ระยะทางที่ ทำการ ซ่อมแซม (เมตร)	ประชาชนมี เส้นทางในการ คมนาคม สะดวกรวดเร็ว และลด ระยะเวลาใน การเดินทาง ยิ่งขึ้น	กองช่าง
๓๘	โครงการซ่อมแซม ถนนลูกรังสายเรียบ คลอง ซ้ายประตูน้ำ - ถนนลาดยาง บ้านหัวไผ่ หมู่ที่ ๑๒ ตำบล เขาสมคอน	เพื่อให้ประชาชน มีเส้นทาง คมนาคมที่สะดวก รวดเร็วและลด ระยะเวลาในการ เดินทาง	กว้าง ๓.๐๐ ม. ยาว ๒,๘๐๐ ม. หนาเฉลี่ย ๐.๑๐ ม. คิดเป็น ปริมาตร ๘๔๐ ลบ.ม. หรือพื้นที่ผิวจราจรไม่ น้อยกว่า ๘,๔๐๐ ตร.ม. พร้อมปรับแต่ง เกลี่ยทับแน่นพร้อม ปรับเกลี่ยทับแน่นผิว ทางเรียบ พร้อมป้าย โครงการ	-	๒๙๐,๐๐๐	๒๙๐,๐๐๐	-	-	จำนวน ระยะทาง ที่ทำการ ซ่อมแซม (เมตร)	ประชาชนมี เส้นทางในการ คมนาคม สะดวกรวดเร็ว และลดระยะ เวลาในการ เดินทางยิ่งขึ้น	กองช่าง

ที่	โครงการ	วัตถุประสงค์	เป้าหมาย (ผลผลิตของ โครงการ)	งบประมาณ					ตัวชี้วัด (KPI)	ผลที่คาดว่าจะ ได้รับ	หน่วยงานรับ ผิด ชอบหลัก
				๒๕๖๖ (บาท)	๒๕๖๗ (บาท)	๒๕๖๘ (บาท)	๒๕๖๙ (บาท)	๒๕๗๐ (บาท)			
๓๙	โครงการปรับปรุง ถนนคอนกรีตเสริม เหล็กพร้อมวางท่อ ระบายน้ำ สาย บ้านห้วยแก้ว (เหนือ-ใต้) โดย เริ่มจากศาลากลาง หมู่บ้าน หมู่ที่ ๑๓ ตำบลเขาสมอคอน	เพื่อให้ประชาชน มีเส้นทาง คมนาคมที่สะดวก รวดเร็วและลด ระยะเวลาในการ เดินทาง	กว้าง ๔.๐๐ ม. ยาว ๔๐๐ ม. หนาเฉลี่ย ๐.๑๕ ม. หรือมีพื้นที่ผิว จราจรไม่น้อยกว่า ๑,๖๐๐ ตร.ม. พร้อมป้าย โครงการ	๗๕๐,๐๐๐	๗๕๐,๐๐๐	-	-	-	จำนวน ระยะทาง ที่ทำการ ปรับปรุง (เมตร)	ประชาชนมี เส้นทางในการ คมนาคม สะดวกรวดเร็ว	กองช่าง
๔๐	โครงการปรับปรุง ถนนคอนกรีตเสริม เหล็กพร้อมวางท่อ ระบายน้ำ หมู่ ๑๓ เริ่มจากบ้าน นายสวน รัศมี ถึง คลองชลประทาน	เพื่อให้ประชาชน มีเส้นทาง คมนาคมที่สะดวก รวดเร็วและลด ระยะเวลาในการ เดินทาง	กว้าง ๔.๐๐ ม. ยาว ๔๐๐ ม. หนา ๐.๑๕ ม. หรือมีพื้นที่ผิว จราจรไม่น้อยกว่า ๕๖๐ ตร.ม. พร้อมป้าย โครงการ	๓๕๐,๐๐๐	๓๕๐,๐๐๐	-	-	-	จำนวน ระยะทาง ที่ทำการ ปรับปรุง (เมตร)	ประชาชนมี เส้นทางในการ คมนาคม สะดวกรวดเร็ว และลดระยะ เวลาในการ เดินทางยิ่งขึ้น	กองช่าง

ที่	โครงการ	วัตถุประสงค์	เป้าหมาย (ผลผลิตของ โครงการ)	งบประมาณ					ตัวชี้วัด (KPI)	ผลที่คาดว่าจะได้รับ	หน่วยงานรับผิดชอบหลัก
				๒๕๖๖ (บาท)	๒๕๖๗ (บาท)	๒๕๖๘ (บาท)	๒๕๖๙ (บาท)	๒๕๗๐ (บาท)			
๔๑	โครงการก่อสร้างถนนคอนกรีตเสริมเหล็กสายบ้านห้วยแก้ว (เหนือ – ใต้) โดยเริ่มจากบ้านนางจำเนียร บุญเลิศ ถึงเขตทางหลวงสายบางงา – บ้านหมี่ หมู่ที่ ๑๓	เพื่อให้ประชาชนมีเส้นทางคมนาคมที่สะดวก รวดเร็วและลดระยะเวลาในการเดินทาง	กว้าง ๔.๐๐ ม. ยาว ๒๖๓ ม. หนาเฉลี่ย ๐.๑๕ ม. ไหล่ทางลูกรังข้างละ ๐.๓๐ ม. หรือพื้นที่ผิวจราจรไม่น้อยกว่า ๑,๐๕๒ ตร.ม.	๘๕๐,๐๐๐	๘๕๐,๐๐๐	-	-	-	จำนวนระยะทางที่ทำการก่อสร้าง (เมตร)	ประชาชนมีเส้นทางในการคมนาคม สะดวก รวดเร็ว	กองช่าง
๔๒	โครงการปรับปรุงซ่อมสร้างถนนคอนกรีตเสริมเหล็กสายบ้านห้วยแก้ว (ใต้) เริ่มต้นถนนทางหลวงสายบางงา – บ้านหมี่ ถึง คลองชลประทาน หมู่ที่ ๑๓ ตำบลเขาสมอคอน	เพื่อให้ประชาชนมีเส้นทางคมนาคมที่สะดวก รวดเร็วและลดระยะเวลาในการเดินทาง	กว้าง ๔.๐๐ ม. ยาว ๑,๐๐๐ ม. หนาเฉลี่ย ๐.๑๕ ม. หรือพื้นที่ผิวจราจรไม่น้อยกว่า ๔,๐๐๐ ตร.ม.	๓,๐๐๐,๐๐๐	-	-	-	-	จำนวนระยะทางที่ทำการปรับปรุง (เมตร)	ประชาชนมีเส้นทางในการคมนาคม สะดวก รวดเร็ว	กองช่าง

ที่	โครงการ	วัตถุประสงค์	เป้าหมาย (ผลผลิตของ โครงการ)	งบประมาณ					ตัวชี้วัด (KPI)	ผลที่คาดว่าจะ ได้รับ	หน่วยงานรับ ผิด ชอบหลัก
				๒๕๖๖ (บาท)	๒๕๖๗ (บาท)	๒๕๖๘ (บาท)	๒๕๖๙ (บาท)	๒๕๗๐ (บาท)			
๔๓	โครงการปรับปรุง ซ่อมสร้างถนน คอนกรีตเสริมเหล็ก สายบ้านห้วยแก้ว (เหนือ – กลาง) หมู่ที่ ๑๓ ตำบล เขาสมอคอน	เพื่อให้ประชาชน มีเส้นทาง คมนาคมที่สะดวก รวดเร็วและลด ระยะเวลาในการ เดินทาง	กว้าง ๔.๐๐ ม. ยาว ๖๐๐ ม. หนาเฉลี่ย ๐.๑๕ ม. หรือพื้นที่ผิว จราจรไม่น้อยกว่า ๒,๔๐๐ ตร.ม. พร้อมป้าย โครงการ	๑,๕๐๐,๐๐๐	-	-	-	-	จำนวน ระยะทาง ที่ทำการ ปรับปรุง (เมตร)	ประชาชนมี เส้นทางในการ คมนาคม สะดวกรวดเร็ว สะดวกและ รวดเร็วยิ่งขึ้น	กองช่าง
๔๔	โครงการก่อสร้าง ถนนคอนกรีตเสริม เหล็ก เริ่มต้นจาก ถนนลาดยาง – บ้านนายมณี บุญเลิศ บ้านห้วย แก้ว หมู่ที่ ๑๓ ตำบลเขาสมอคอน	เพื่อให้ประชาชน มีเส้นทาง คมนาคมที่สะดวก รวดเร็วและลด ระยะเวลาในการ เดินทาง	กว้าง ๔.๐๐ ม. ยาว ๒๔๖ ม. หนา เฉลี่ย ๐.๑๕ ม. ไหล่ทางลูกรังกว้าง ข้างละ ๐.๕๐ ม. หรือคิดเป็นพื้นที่ ผิวจราจรไม่น้อย กว่า ๙๘๔ ตร.ม. พร้อมป้าย โครงการ	๖๘๗,๐๐๐	๖๘๗,๐๐๐	-	-	-	จำนวน ระยะทาง ที่ทำการ ก่อสร้าง (เมตร)	ประชาชนมี เส้นทางในการ คมนาคม สะดวกรวดเร็ว สะดวกและ รวดเร็วยิ่งขึ้น	กองช่าง

ที่	โครงการ	วัตถุประสงค์	เป้าหมาย (ผลผลิตของ โครงการ)	งบประมาณ					ตัวชี้วัด (KPI)	ผลที่คาดว่าจะ ได้รับ	หน่วยงานรับ ผิด ชอบหลัก
				๒๕๖๖ (บาท)	๒๕๖๗ (บาท)	๒๕๖๘ (บาท)	๒๕๖๙ (บาท)	๒๕๗๐ (บาท)			
๔๕	โครงการก่อสร้างถนนคอนกรีตเสริมเหล็ก เริ่มต้นจากถนนลาดยาง - บ้านนายสวงษ์ สุ่มทอง บ้านห้วยแก้ว หมู่ที่ ๑๓ ตำบลเขาสมอคอน	เพื่อให้ประชาชนมีเส้นทางคมนาคมที่สะดวก รวดเร็วและลดระยะเวลาในการเดินทาง	กว้าง ๔.๐๐ ม. ยาว ๒๕๔ ม. หนาเฉลี่ย ๐.๑๕ ม. ไหล่ทาง ลูกกรังกว้างข้างละ ๐.๕๐ ม.หรือคิดเป็นพื้นที่ผิวจราจรไม่น้อยกว่า ๑,๐๑๖ ตร.ม. พร้อมป้ายโครงการ	๖๘๗,๐๐๐	๗๐๗,๐๐๐	๗๐๗,๐๐๐	-	-	จำนวนระยะทางที่ทำการก่อสร้าง (เมตร)	ประชาชนมีเส้นทางในการคมนาคม สะดวก รวดเร็ว และ รวดเร็วยิ่งขึ้น	กองช่าง
๔๖	โครงการก่อสร้างถนนคอนกรีตเสริมเหล็ก เริ่มต้นจากถนน คสล.เดิม - บ้านนายเสวก โพธิ์เยี่ยม บ้านบางพาน หมู่ที่ ๙ ตำบลเขาสมอคอน	เพื่อให้ประชาชนมีเส้นทางคมนาคมที่สะดวก รวดเร็วและลดระยะเวลาในการเดินทาง	กว้าง ๓.๐๐ ม. ยาว ๕๙ ม. หนาเฉลี่ย ๐.๑๕ ม. ไหล่ทาง ลูกกรังกว้างข้างละ ๐.๓๐ ม.หรือคิดเป็นพื้นที่ผิวจราจรไม่น้อยกว่า ๑๗๗ ตร.ม.	-	๙๕,๐๐๐	๙๕,๐๐๐	-	-	จำนวนระยะทางที่ทำการก่อสร้าง (เมตร)	ประชาชนมีเส้นทางในการคมนาคม สะดวก รวดเร็ว และ รวดเร็วยิ่งขึ้น	กองช่าง
๔๗	โครงการก่อสร้างสะพานคอนกรีตเสริมเหล็ก หมู่ที่ ๑ บ้านเขาสมอคอน ตำบลเขาสมอคอน	เพื่อให้ประชาชนเดินทางสัญจรข้ามไป - มา สะดวก และปลอดภัย	ก่อสร้างสะพานคอนกรีตเสริมเหล็ก หมู่ที่ ๑ บ้านเขาสมอคอน	-	๓,๐๐๐,๐๐๐	๓,๐๐๐,๐๐๐	๓,๐๐๐,๐๐๐	-	จำนวนระยะทางที่ทำการก่อสร้าง (เมตร)	ประชาชนมีเส้นทางคมนาคมที่ได้มาตรฐานในการสัญจรไป - มา	กองช่าง

ที่	โครงการ	วัตถุประสงค์	เป้าหมาย (ผลผลิตของ โครงการ)	งบประมาณ					ตัวชี้วัด (KPI)	ผลที่คาดว่าจะ ได้รับ	หน่วยงานรับผิดชอบหลัก
				๒๕๖๖ (บาท)	๒๕๖๗ (บาท)	๒๕๖๘ (บาท)	๒๕๖๙ (บาท)	๒๕๗๐ (บาท)			
๔๘	โครงการปรับปรุงห้องคอมพิวเตอร์ปฏิบัติการโรงเรียนอนุบาลพระศรีอารีย์	เพื่อปรับปรุงห้องคอมพิวเตอร์ให้อยู่ในสภาพเหมาะสมต่อการปฏิบัติงาน	ปรับปรุงห้องคอมพิวเตอร์โรงเรียนอนุบาลพระศรีอารีย์	๑๓๐,๐๐๐	-	-	-	-	จำนวน ๑ แห่ง	ห้องคอมพิวเตอร์มีสภาพดี เหมาะสมต่อการปฏิบัติงาน	กองการศึกษาฯ
๔๙	โครงการก่อสร้างอาคารเรียน ๔ ชั้น ๑๒ ห้องเรียน (ใต้ถุนโล่ง) แบบตอกเสาเข็ม รหัส สน.ศท.๔/๑๒ จำนวน ๑ หลัง	เพื่อให้มีสถานที่ในการจัดกิจกรรมการเรียนการสอนเพียงพอต่อจำนวนนักเรียนและได้มาตรฐาน	ก่อสร้างอาคารเรียน ๔ ชั้น ๑๒ ห้องเรียน (ใต้ถุนโล่ง) แบบตอกเสาเข็ม รหัส สน.ศท.๔/๑๒ จำนวน ๑ หลัง	๑๑,๔๐๐,๐๐๐	๑๑,๔๐๐,๐๐๐	๑๑,๔๐๐,๐๐๐	-	-	อาคารเรียนจำนวน ๑ หลัง	มีสถานที่เพียงพอต่อการเรียนการสอนและได้มาตรฐาน	กองการศึกษาฯ
๕๐	โครงการปรับปรุงระบบประปา หมู่ที่ ๙ บ้านบางพาน ตำบลเขาสมอคอน	ประชาชนมีน้ำใช้ในการอุปโภค - บริโภคที่เพียงพอ	ปรับปรุงระบบประปาและเปลี่ยนท่อเมนประปาหมู่บ้าน	๒๐๐,๐๐๐	๒๐๐,๐๐๐	๒๐๐,๐๐๐	๒๐๐,๐๐๐	๒๐๐,๐๐๐	ประชาชนมีความพึงพอใจไม่น้อยกว่าร้อยละ ๘๐	ประชาชนได้ใช้น้ำที่สะอาดและทั่วถึง	กองช่าง
๕๑	โครงการติดตั้งโคมไฟฟ้าถนนโซล่าเซลล์สำหรับไฟฟ้าสาธารณะในหมู่บ้าน	เพื่อความปลอดภัยในการใช้รถ - ใช้ถนนในยามกลางคืน	ติดตั้งโคมไฟถนนโซล่าเซลล์ขนาด ๔๐๐ วัตต์สำหรับไฟฟ้าสาธารณะหมู่บ้าน ๒๕ จุด	๒๑๐,๐๐๐	๒๑๐,๐๐๐	-	-	-	ประชาชนมีความพึงพอใจไม่น้อยกว่าร้อยละ ๘๐	ประชาชนได้รับความสะดวกลดการเกิดอุบัติเหตุในการใช้ถนน	กองช่าง
๕๒	โครงการติดตั้งไฟฟ้าริมทางสาธารณะระบบโซล่าเซลล์ภายในหมู่บ้าน หมู่ที่ ๑ บ้านเขาสมอคอน ตำบลเขาสมอคอน	เพื่อความปลอดภัยในการใช้รถ - ใช้ถนนในยามกลางคืน	เสาเหล็กสูง ๖ เมตร กิ่งเดี่ยว ๑.๕ เมตร เสากลม ฐาน ๑๐๐ มม. ปลาย ๗๕ มม. โคมโซล่าเซลล์ ๓๕ วัตต์ แบบแผงแยก พร้อมป้ายโครงการ	-	๕๐๐,๐๐๐	๕๐๐,๐๐๐	๕๐๐,๐๐๐	๕๐๐,๐๐๐	ประชาชนมีความพึงพอใจไม่น้อยกว่าร้อยละ ๘๐	ประชาชนได้รับความสะดวกลดการเกิดอุบัติเหตุในการใช้ถนน	กองช่าง

ที่	โครงการ	วัตถุประสงค์	เป้าหมาย (ผลผลิตของ โครงการ)	งบประมาณ					ตัวชี้วัด (KPI)	ผลที่คาดว่าจะ ได้รับ	หน่วยงานรับ ผิด ชอบหลัก
				๒๕๖๖ (บาท)	๒๕๖๗ (บาท)	๒๕๖๘ (บาท)	๒๕๖๙ (บาท)	๒๕๗๐ (บาท)			
๕๓	โครงการติดตั้งไฟฟ้าริมทางสาธารณะระบบโซลาร์เซลล์ ภายในหมู่บ้าน หมู่ที่ ๒ บ้านเขาสมอคอน ตำบลเขาสมอคอน	เพื่อความปลอดภัยในการใช้รถ - ใช้ถนนในยามกลางคืน	เสาเหล็กสูง ๖ เมตร กิ่งเดียว ๑.๕ เมตร เสากลม ฐาน ๑๐๐ มม.ปลาย ๗๕ มม. โคมโซลาร์เซลล์ ๓๕ วัตต์ แบบแผงแยกพร้อมป้ายโครงการ	-	๕๐๐,๐๐๐	๕๐๐,๐๐๐	๕๐๐,๐๐๐	๕๐๐,๐๐๐	ประชาชนมีความพึงพอใจไม่น้อยกว่าร้อยละ ๘๐	ประชาชนได้รับความสะดวกลดการเกิดอุบัติเหตุในการใช้ถนน	กองช่าง
๕๔	โครงการติดตั้งไฟฟ้าริมทางสาธารณะระบบโซลาร์เซลล์ ภายในหมู่บ้าน หมู่ที่ ๓ บ้านเขาหมอนอิง ตำบลเขาสมอคอน	เพื่อความปลอดภัยในการใช้รถ - ใช้ถนนในยามกลางคืน	เสาเหล็กสูง ๖ เมตร กิ่งเดียว ๑.๕ เมตร เสากลม ฐาน ๑๐๐ มม.ปลาย ๗๕ มม. โคมโซลาร์เซลล์ ๓๕ วัตต์ แบบแผงแยกพร้อมป้ายโครงการ	-	๕๐๐,๐๐๐	๕๐๐,๐๐๐	๕๐๐,๐๐๐	๕๐๐,๐๐๐	ประชาชนมีความพึงพอใจไม่น้อยกว่าร้อยละ ๘๐	ประชาชนได้รับความสะดวกลดการเกิดอุบัติเหตุในการใช้ถนน	กองช่าง
๕๕	โครงการติดตั้งไฟฟ้าริมทางสาธารณะระบบโซลาร์เซลล์ ภายในหมู่บ้าน หมู่ที่ ๔ บ้านเขาน้ำหว้า ตำบลเขาสมอคอน	เพื่อความปลอดภัยในการใช้รถ - ใช้ถนนในยามกลางคืน	เสาเหล็กสูง ๖ เมตร กิ่งเดียว ๑.๕ เมตร เสากลม ฐาน ๑๐๐ มม.ปลาย ๗๕ มม. โคมโซลาร์เซลล์ ๓๕ วัตต์ แบบแผงแยกพร้อมป้ายโครงการ	-	๕๐๐,๐๐๐	๕๐๐,๐๐๐	๕๐๐,๐๐๐	๕๐๐,๐๐๐	ประชาชนมีความพึงพอใจไม่น้อยกว่าร้อยละ ๘๐	ประชาชนได้รับความสะดวกลดการเกิดอุบัติเหตุในการใช้ถนน	กองช่าง
๕๖	โครงการติดตั้งไฟฟ้าริมทางสาธารณะระบบโซลาร์เซลล์ ภายในหมู่บ้าน หมู่ที่ ๕ บ้านพราน ตำบลเขาสมอคอน	เพื่อความปลอดภัยในการใช้รถ - ใช้ถนนในยามกลางคืน	เสาเหล็กสูง ๖ เมตร กิ่งเดียว ๑.๕ เมตร เสากลม ฐาน ๑๐๐ มม.ปลาย ๗๕ มม. โคมโซลาร์เซลล์ ๓๕ วัตต์ แบบแผงแยก พร้อมป้ายโครงการ	-	๕๐๐,๐๐๐	๕๐๐,๐๐๐	๕๐๐,๐๐๐	๕๐๐,๐๐๐	ประชาชนมีความพึงพอใจไม่น้อยกว่าร้อยละ ๘๐	ประชาชนได้รับความสะดวกลดการเกิดอุบัติเหตุในการใช้ถนน	กองช่าง
๕๗	โครงการติดตั้งไฟฟ้าริมทางสาธารณะระบบโซลาร์เซลล์ ภายในหมู่บ้าน หมู่ที่ ๖ บ้านแหลมกะลา ตำบลเขาสมอคอน	เพื่อความปลอดภัยในการใช้รถ - ใช้ถนนในยามกลางคืน	เสาเหล็กสูง ๖ เมตร กิ่งเดียว ๑.๕ เมตร เสากลม ฐาน ๑๐๐ มม.ปลาย ๗๕ มม. โคมโซลาร์เซลล์ ๓๕ วัตต์ แบบแผงแยกพร้อมป้ายโครงการ	-	๕๐๐,๐๐๐	๕๐๐,๐๐๐	๕๐๐,๐๐๐	๕๐๐,๐๐๐	ประชาชนมีความพึงพอใจไม่น้อยกว่าร้อยละ ๘๐	ประชาชนได้รับความสะดวกลดการเกิดอุบัติเหตุในการใช้ถนน	กองช่าง

ที่	โครงการ	วัตถุประสงค์	เป้าหมาย (ผลผลิตของ โครงการ)	งบประมาณ					ตัวชี้วัด (KPI)	ผลที่คาดว่าจะ ได้รับ	หน่วยงานรับ ผิด ชอบหลัก
				๒๕๖๖ (บาท)	๒๕๖๗ (บาท)	๒๕๖๘ (บาท)	๒๕๖๙ (บาท)	๒๕๗๐ (บาท)			
๕๘	โครงการติดตั้งไฟฟ้าริมทางสาธารณะระบบโซลาร์เซลล์ ภายในหมู่บ้าน หมู่ที่ ๗ บ้านปากคลองพระ ตำบลเขาสมอคอน	เพื่อความปลอดภัยในการใช้รถ - ใช้ถนนในยามกลางคืน	เสาเหล็กสูง ๖ เมตร กิ่งเดียว ๑.๕ เมตร เสากลม ฐาน ๑๐๐ มม.ปลาย ๗๕ มม. โคมโซลาร์เซลล์ ๓๕ วัตต์ แบบแผงแยกพร้อมป้ายโครงการ	-	๕๐๐,๐๐๐	๕๐๐,๐๐๐	๕๐๐,๐๐๐	๕๐๐,๐๐๐	ประชาชนมีความพึงพอใจไม่น้อยกว่าร้อยละ ๘๐	ประชาชนได้รับความสะดวกลดการเกิดอุบัติเหตุในการใช้ถนน	กองช่าง
๕๙	โครงการติดตั้งไฟฟ้าริมทางสาธารณะระบบโซลาร์เซลล์ ถนนคั่นคลองไล่ บ้านท่าโขลง หมู่ที่ ๙ ตำบลเขาสมอคอน	เพื่อความปลอดภัยในการใช้รถ - ใช้ถนนในยามกลางคืน	เสาเหล็กสูง ๖ เมตร กิ่งเดียว ๑.๕ เมตร เสากลม ฐาน ๑๐๐ มม.ปลาย ๗๕ มม. โคมโซลาร์เซลล์ ๓๕ วัตต์ แบบแผงแยกพร้อมป้ายโครงการ	-	๕๐๐,๐๐๐	๕๐๐,๐๐๐	๕๐๐,๐๐๐	๕๐๐,๐๐๐	ประชาชนมีความพึงพอใจไม่น้อยกว่าร้อยละ ๘๐	ประชาชนได้รับความสะดวกลดการเกิดอุบัติเหตุในการใช้ถนน	กองช่าง
๖๐	โครงการติดตั้งไฟฟ้าริมทางสาธารณะระบบโซลาร์เซลล์ ภายในหมู่บ้าน หมู่ที่ ๑๒ บ้านหัวไม้ ตำบลเขาสมอคอน	เพื่อความปลอดภัยในการใช้รถ - ใช้ถนนในยามกลางคืน	เสาเหล็กสูง ๖ เมตร กิ่งเดียว ๑.๕ เมตร เสากลม ฐาน ๑๐๐ มม.ปลาย ๗๕ มม. โคมโซลาร์เซลล์ ๓๕ วัตต์ แบบแผงแยกพร้อมป้ายโครงการ	-	๕๐๐,๐๐๐	๕๐๐,๐๐๐	๕๐๐,๐๐๐	๕๐๐,๐๐๐	ประชาชนมีความพึงพอใจไม่น้อยกว่าร้อยละ ๘๐	ประชาชนได้รับความสะดวกลดการเกิดอุบัติเหตุในการใช้ถนน	กองช่าง
๖๑	โครงการติดตั้งไฟฟ้าริมทางสาธารณะระบบโซลาร์เซลล์ ภายในหมู่บ้าน หมู่ที่ ๑๓ บ้านห้วยแก้ว ตำบลเขาสมอคอน	เพื่อความปลอดภัยในการใช้รถ - ใช้ถนนในยามกลางคืน	เสาเหล็กสูง ๖ เมตร กิ่งเดียว ๑.๕ เมตร เสากลม ฐาน ๑๐๐ มม.ปลาย ๗๕ มม. โคมโซลาร์เซลล์ ๓๕ วัตต์ แบบแผงแยกพร้อมป้ายโครงการ	-	๕๐๐,๐๐๐	๕๐๐,๐๐๐	๕๐๐,๐๐๐	๕๐๐,๐๐๐	ประชาชนมีความพึงพอใจไม่น้อยกว่าร้อยละ ๘๐	ประชาชนได้รับความสะดวกลดการเกิดอุบัติเหตุในการใช้ถนน	กองช่าง
๖๒	โครงการก่อสร้างอาคารห้องฉุกเฉินโรงพยาบาลส่งเสริมสุขภาพตำบลบ้านเขาสมอคอน	เพื่อบริการผู้ป่วยอุบัติเหตุ - ฉุกเฉินได้ทันทั่วทั้งที่	ขนาดกว้าง ๖.๐๐ เมตร ยาว ๑๒.๐๐ เมตร	๙๐๐,๐๐๐	-	-	-	-	จำนวนอาคารที่ก่อสร้าง ๑ หลัง	ผู้ป่วยอุบัติเหตุ - ฉุกเฉินได้รับความสะดวก ปลอดภัยและได้รับบริการทันทั่วทั้งที่	กองสาธารณสุข

ที่	โครงการ	วัตถุประสงค์	เป้าหมาย (ผลผลิตของ โครงการ)	งบประมาณ					ตัวชี้วัด (KPI)	ผลที่คาดว่าจะ ได้รับ	หน่วยงานรับ ผิด ชอบหลัก
				๒๕๖๖ (บาท)	๒๕๖๗ (บาท)	๒๕๖๘ (บาท)	๒๕๖๙ (บาท)	๒๕๗๐ (บาท)			
๖๓	โครงการติดตั้งหลังคาโซลาเซลล์โรงพยาบาลส่งเสริมสุขภาพตำบลบ้านเขาสมอคอน	ช่วยลดความร้อนในการทำงานของเครื่องปรับอากาศและช่วยประหยัดค่าไฟฟ้า	ติดตั้งหลังคาโซลาเซลล์โรงพยาบาลส่งเสริมสุขภาพตำบลบ้านเขาสมอคอน จำนวน ๑ แห่ง	-	๔๐๐,๐๐๐	-	-	-	จำนวนติดตั้งหลังคาโซลาเซลล์ ๑ แห่ง	ลดความร้อนหลังคาประหยัดค่าไฟฟ้า	กองสาธารณสุข
๖๔	โครงการก่อสร้างโดมเอนกประสงค์องค์การบริหารส่วนตำบลเขาสมอคอน	เพื่อจัดกิจกรรมต่าง ๆ ที่เป็นประโยชน์ของประชาชน	ก่อสร้างบริเวณหน้าอาคารแพทย์แผนไทยหมู่ที่ ๑๒ ขนาดกว้าง ๑๕ เมตร ยาว ๒๓ เมตร	-	๑,๕๕๐,๐๐๐	๑,๕๕๐,๐๐๐	-	-	จำนวนที่ดำเนินการก่อสร้าง ๑ แห่ง	มีพื้นที่สำหรับทำกิจกรรมต่าง ๆ และสามารถเป็นพื้นที่จอดรถให้กับประชาชนที่มาติดต่อราชการ	กองสาธารณสุข
๖๕	โครงการก่อสร้างอาคารโรงจอดรถบริเวณอาคารสำนักงาน หมู่ที่ ๑๒ ตำบลเขาสมอคอน	มีสถานที่จอดรถให้ประชาชนที่มาติดต่อราชการให้เป็นระเบียบเรียบร้อย	ขนาดกว้าง ๕.๕๐ เมตร ยาว ๒๖ เมตร จำนวน ๑ หลัง	-	๕๐๐,๐๐๐	๕๐๐,๐๐๐	-	-	จำนวนที่ดำเนินการก่อสร้าง ๑ หลัง	ประชาชนมีพื้นที่จอดรถที่เป็นระเบียบเรียบร้อย	กองสาธารณสุข
๖๖	โครงการปรับปรุงห้องทันตกรรมโรงพยาบาลส่งเสริมสุขภาพตำบลบ้านเขาสมอคอน	เพื่อปรับปรุงห้องทันตกรรมให้มีประสิทธิภาพและได้มาตรฐาน	ปรับปรุงระบบปรับอากาศและระบบระบายอากาศ	๑๔๐,๐๐๐	-	-	-	-	ปรับปรุงห้องทันตกรรมจำนวน ๑ แห่ง	ห้องทันตกรรมมีประสิทธิภาพและได้มาตรฐาน	กองสาธารณสุข
๖๗	โครงการปรับปรุงอาคารของโรงพยาบาลส่งเสริมสุขภาพตำบลบ้านเขาสมอคอน	เพื่อปรับปรุงอาคารให้อยู่ในสภาพดีเหมาะสมต่อการปฏิบัติงาน	งานติดตั้งเหล็กคัต -อาคารศูนย์แพทย์แผนไทยหลังที่ ๑,๒ - อาคารส่งเสริมพัฒนาการงานกันผนังกระจกอลูมิเนียม ฯลฯ	๔๐๐,๐๐๐	-	-	-	-	ปรับปรุงอาคารจำนวน ๒ แห่ง	อาคารอยู่ในสภาพที่ได้มาตรฐานเหมาะสมต่อการปฏิบัติงาน	กองสาธารณสุข

ที่	โครงการ	วัตถุประสงค์	เป้าหมาย (ผลผลิตของ โครงการ)	งบประมาณ					ตัวชี้วัด (KPI)	ผลที่คาดว่าจะ ได้รับ	หน่วยงานรับ ผิด ชอบหลัก
				๒๕๖๖ (บาท)	๒๕๖๗ (บาท)	๒๕๖๘ (บาท)	๒๕๖๙ (บาท)	๒๕๗๐ (บาท)			
๖๘	โครงการติดตั้งระบบไฟฟ้าพลังงานแสงอาทิตย์ โรงพยาบาลส่งเสริมสุขภาพตำบลบ้านเขาสมอคอน	เพื่อผลิตไฟฟ้าจากพลังงานแสงอาทิตย์ใช้ในกิจกรรมด้านการให้บริการของโรงพยาบาลส่งเสริมสุขภาพตำบลบ้านเขาสมอคอน	ติดตั้งโซล่าเซลล์แบบระบบออนกริด ๑๐ กิโลวัตต์ ๓ เฟส พร้อมอุปกรณ์การติดตั้ง	-	๔๕๐,๐๐๐	๔๕๐,๐๐๐	-	-	ติดตั้งระบบไฟฟ้าพลังงานแสงอาทิตย์ จำนวน ๑ แห่ง	ลดภาระค่าใช้จ่ายด้านค่ากระแสไฟฟ้าและไม่มีผลกระทบต่อสิ่งแวดล้อม	กองสาธารณสุข
๖๙	โครงการติดตั้งโซล่าเซลล์อาคารสำนักงานองค์การบริหารส่วนตำบลเขาสมอคอน	เพื่อลดภาระค่าใช้จ่ายด้านค่ากระแสไฟฟ้าและไม่มีผลกระทบต่อสิ่งแวดล้อม	ติดตั้งโซล่าเซลล์แบบระบบออนกริด ๑๐ กิโลวัตต์ ๓ เฟส พร้อมอุปกรณ์การติดตั้ง	๔๕๐,๐๐๐	-	-	-	-	ติดตั้งระบบโซล่าเซลล์ จำนวน ๑ แห่ง	ลดภาระค่าใช้จ่ายด้านค่ากระแสไฟฟ้าและไม่มีผลกระทบต่อสิ่งแวดล้อม	สำนักปลัด
๗๐	โครงการติดตั้งระบบไฟฟ้าพลังงานแสงอาทิตย์ โรงเรียนอนุบาลพระศรีอารีย์	เพื่อผลิตไฟฟ้าจากพลังงานแสงอาทิตย์ใช้ในกิจกรรมของโรงเรียนอนุบาลพระศรีอารีย์	ติดตั้งโซล่าเซลล์แบบระบบออนกริด ๑๐ กิโลวัตต์ ๓ เฟส พร้อมอุปกรณ์การติดตั้ง	-	๔๕๐,๐๐๐	๔๕๐,๐๐๐	-	-	ติดตั้งระบบไฟฟ้าพลังงานแสงอาทิตย์ จำนวน ๑ แห่ง	ลดภาระค่าใช้จ่ายด้านค่ากระแสไฟฟ้าและไม่มีผลกระทบต่อสิ่งแวดล้อม	กองการศึกษาฯ
๗๑	โครงการก่อสร้างป้ายโรงเรียนอนุบาลพระศรีอารีย์	เพื่อประชาสัมพันธ์โรงเรียนและเพิ่มมาตรฐานให้สถานที่	ก่อสร้างป้ายโรงเรียนอนุบาลพระศรีอารีย์ จำนวน ๑ ป้าย	๑๕๐,๐๐๐	๑๕๐,๐๐๐	-	-	-	จำนวน ๑ ป้าย	โรงเรียนมีป้ายที่ได้มาตรฐานและสวยงาม	กองการศึกษาฯ
รวม ๗๑ โครงการ				๘๐,๗๑๐,๐๐๐	๑๕๕,๐๙๒,๐๐๐	๑๓๐,๗๓๗,๐๐๐	๓๔,๕๒๐,๐๐๐	๘,๘๐๐,๐๐๐			

ก. ยุทธศาสตร์ชาติ ๒๐ ปี ยุทธศาสตร์ที่ ๒ ด้านการสร้างความสามารถในการแข่งขัน

ข. แผนพัฒนาเศรษฐกิจและสังคมแห่งชาติ ฉบับที่ ๑๓ หมายเหตุที่ ๕ ไทยเป็นประตูการค้าการลงทุนและยุทธศาสตร์ทางโลจิสติกส์ที่สำคัญของภูมิภาค

ค. Sustainable Debelpment Goals : SDGs เป้าหมายที่ ๙ สร้างโครงสร้างพื้นฐานที่มีความทนทาน

ง. ยุทธศาสตร์จังหวัดลพบุรี ประเด็นการพัฒนาที่ ๑ สร้างมูลค่าเพิ่มสินค้าเกษตรปลอดภัยสู่เศรษฐกิจฐานราก

จ. ยุทธศาสตร์การพัฒนาขององค์การปกครองส่วนท้องถิ่นในเขตจังหวัดลพบุรี ยุทธศาสตร์ที่ ๑ พัฒนาศักยภาพทางเศรษฐกิจเชิงสร้างสรรค์ เข้มแข็งและยั่งยืน

๑. ยุทธศาสตร์การพัฒนารด้านโครงสร้างพื้นฐานและระบบสาธารณูปโภค สาธารณูปการ

๑.๔ กลยุทธ์ ปรับปรุงและพัฒนาแหล่งกักเก็บน้ำ

(๒) แผนงานการเกษตร

ที่	โครงการ	วัตถุประสงค์	เป้าหมาย (ผลผลิตของ โครงการ)	งบประมาณ					ตัวชี้วัด (KPI)	ผลที่คาดว่าจะ ได้รับ	หน่วยงานรับผิดชอบหลัก
				๒๕๖๖ (บาท)	๒๕๖๗ (บาท)	๒๕๖๘ (บาท)	๒๕๖๙ (บาท)	๒๕๗๐ (บาท)			
๑	โครงการขุดเจาะบ่อบาดาลโดยใช้พลังงานแสงอาทิตย์ หมู่ที่ ๑ บ้านเขาสมอคอน ตำบลเขาสมอคอน	เพื่อให้ประชาชนมีน้ำใช้ในการอุปโภค บริโภค และการเกษตร	ขุดเจาะบ่อบาดาล หมู่ที่ ๑ บ้านเขาสมอคอน	๔๕๐,๐๐๐	๔๕๐,๐๐๐	๔๕๐,๐๐๐	๔๕๐,๐๐๐	๔๕๐,๐๐๐	จำนวนบ่อบาดาล (บ่อ)	ประชาชนมีน้ำใช้ในการอุปโภค บริโภค และการเกษตร	กองช่าง
๒	โครงการขุดลอกสระหลวง หมู่ที่ ๒ ตำบลเขาสมอคอน	เพื่อให้ประชาชนมีน้ำใช้ในการอุปโภค บริโภค และการเกษตร	ขุดลอกสระหลวง หมู่ที่ ๒ บ้านเขาสมอคอน	๕๐๐,๐๐๐	๕๐๐,๐๐๐	๕๐๐,๐๐๐	๕๐๐,๐๐๐	๕๐๐,๐๐๐	จำนวนระยะทาง (เมตร)	ประชาชนมีน้ำใช้ในการอุปโภค บริโภค และการเกษตร	กองช่าง
๓	โครงการกำจัดวัชพืชบริเวณสระหลวง หมู่ที่ ๒ ตำบลเขาสมอคอน	เพื่อกำจัดผักตบชวาและวัชพืชน้ำต่าง ๆ ที่เป็นปัญหาต่อคุณภาพน้ำ	กำจัดวัชพืช ผักตบชวา และปรับปรุงภูมิทัศน์ บริเวณสระหลวง	๗๐๐,๐๐๐	๗๐๐,๐๐๐	๗๐๐,๐๐๐	๗๐๐,๐๐๐	๗๐๐,๐๐๐	จำนวนระยะทาง (เมตร)	ประชาชนมีน้ำใช้ในการอุปโภค บริโภค และการเกษตร	กองช่าง
๔	โครงการขุดเจาะบ่อบาดาลโดยใช้พลังงานแสงอาทิตย์ หมู่ที่ ๒ บ้านเขาสมอคอน ตำบลเขาสมอคอน	เพื่อให้ประชาชนมีน้ำใช้ในการอุปโภค บริโภค และการเกษตร	ขุดเจาะบ่อบาดาล หมู่ที่ ๒ บ้านเขาสมอคอน	๔๕๐,๐๐๐	๔๕๐,๐๐๐	๔๕๐,๐๐๐	๔๕๐,๐๐๐	๔๕๐,๐๐๐	จำนวนบ่อบาดาล (บ่อ)	ประชาชนมีน้ำใช้ในการอุปโภค บริโภค และการเกษตร	กองช่าง
๕	โครงการขุดเจาะบ่อบาดาลโดยใช้พลังงานแสงอาทิตย์ หมู่ที่ ๓ บ้านเขาหมอนอิง ตำบลเขาสมอคอน	เพื่อให้ประชาชนมีน้ำใช้ในการอุปโภค บริโภค และการเกษตร	ขุดเจาะบ่อบาดาล หมู่ที่ ๓ บ้านเขาหมอนอิง	๔๕๐,๐๐๐	๔๕๐,๐๐๐	๔๕๐,๐๐๐	๔๕๐,๐๐๐	๔๕๐,๐๐๐	จำนวนบ่อบาดาล (บ่อ)	ประชาชนมีน้ำใช้ในการอุปโภค บริโภค และการเกษตร	กองช่าง
๖	โครงการขุดเจาะบ่อบาดาลโดยใช้พลังงานแสงอาทิตย์ หมู่ที่ ๔ บ้านเขาน้ำหว้า ตำบลเขาสมอคอน	เพื่อให้ประชาชนมีน้ำใช้ในการอุปโภค บริโภค และการเกษตร	ขุดเจาะบ่อบาดาล หมู่ที่ ๔ บ้านเขาน้ำหว้า	๔๕๐,๐๐๐	๔๕๐,๐๐๐	๔๕๐,๐๐๐	๔๕๐,๐๐๐	๔๕๐,๐๐๐	จำนวนบ่อบาดาล (บ่อ)	ประชาชนมีน้ำใช้ในการอุปโภค บริโภค และการเกษตร	กองช่าง

ที่	โครงการ	วัตถุประสงค์	เป้าหมาย (ผลผลิตของ โครงการ)	งบประมาณ					ตัวชี้วัด (KPI)	ผลที่คาดว่าจะ ได้รับ	หน่วยงานรับ ผิด ชอบหลัก
				๒๕๖๖ (บาท)	๒๕๖๗ (บาท)	๒๕๖๘ (บาท)	๒๕๖๙ (บาท)	๒๕๗๐ (บาท)			
๗	โครงการขุดเจาะบ่อบาดาลโดยใช้พลังงานแสงอาทิตย์ หมู่ที่ ๕ บ้านพราน - โคกทะเล ตำบลเขาสมอคอน	เพื่อให้ประชาชนมีน้ำใช้ในการอุปโภคบริโภคและการเกษตร	ขุดเจาะบ่อบาดาล หมู่ที่ ๕ บ้านพราน - โคกทะเล	๔๕๐,๐๐๐	๔๕๐,๐๐๐	๔๕๐,๐๐๐	๔๕๐,๐๐๐	๔๕๐,๐๐๐	จำนวนบ่อบาดาล (บ่อ)	ประชาชนมีน้ำใช้ในการอุปโภคบริโภคและการเกษตร	กองช่าง
๘	โครงการขุดเจาะบ่อบาดาลโดยใช้พลังงานแสงอาทิตย์ หมู่ที่ ๖ บ้านแหลมกะลา ตำบลเขาสมอคอน	เพื่อให้ประชาชนมีน้ำใช้ในการอุปโภคบริโภคและการเกษตร	ขุดเจาะบ่อบาดาล หมู่ที่ ๖ บ้านแหลมกะลา	๔๕๐,๐๐๐	๔๕๐,๐๐๐	๔๕๐,๐๐๐	๔๕๐,๐๐๐	๔๕๐,๐๐๐	จำนวนบ่อบาดาล (บ่อ)	ประชาชนมีน้ำใช้ในการอุปโภคบริโภคและการเกษตร	กองช่าง
๙	โครงการขุดเจาะบ่อบาดาลโดยใช้พลังงานแสงอาทิตย์ หมู่ที่ ๗ บ้านปากคลองพระ ตำบลเขาสอคอน	เพื่อให้ประชาชนมีน้ำใช้ในการอุปโภคบริโภคและการเกษตร	ขุดเจาะบ่อบาดาล หมู่ที่ ๗ บ้านปากคลองพระ	๔๕๐,๐๐๐	๔๕๐,๐๐๐	๔๕๐,๐๐๐	๔๕๐,๐๐๐	๔๕๐,๐๐๐	จำนวนบ่อบาดาล (บ่อ)	ประชาชนมีน้ำใช้ในการอุปโภคบริโภคและการเกษตร	กองช่าง
๑๐	โครงการขุดลอกคลองไถ หมู่ที่ ๙ ตำบลเขาสมอคอน	เพื่อให้ประชาชนมีน้ำใช้ในการอุปโภคบริโภคและการเกษตร	ขุดลอกคลองไถ หมู่ที่ ๙ ตำบลเขาสมอคอน	๑,๐๐๐,๐๐๐	๑,๐๐๐,๐๐๐	๑,๐๐๐,๐๐๐	๑,๐๐๐,๐๐๐	๑,๐๐๐,๐๐๐	จำนวนระยะทาง (เมตร)	ประชาชนมีน้ำสำหรับอุปโภคบริโภคและการเกษตรพอเพียง	กองช่าง
๑๑	โครงการขุดเจาะบ่อบาดาลโดยใช้พลังงานแสงอาทิตย์ บริเวณ หมู่ที่ ๑๒ ตำบลเขาสมอคอน	เพื่อให้ประชาชนมีน้ำใช้ในการอุปโภคบริโภคและการเกษตร	ขุดเจาะบ่อบาดาล หมู่ที่ ๑๒ บ้านหัวไม้	๔๕๐,๐๐๐	๔๕๐,๐๐๐	๔๕๐,๐๐๐	๔๕๐,๐๐๐	๔๕๐,๐๐๐	จำนวนบ่อบาดาล (บ่อ)	ประชาชนมีน้ำใช้ในการอุปโภคบริโภคและการเกษตร	กองช่าง
๑๒	โครงการขุดลอกคลองเจ้าท้าว หมู่ที่ ๙ ตำบลเขาสมอคอน อำเภอท่าวุ้ง จังหวัดลพบุรี ระยะทาง ๙๐๐ เมตร ปริมาณดินขุด ๔๙,๓๓๒ ลูกบาศก์เมตร	เพื่อให้ประชาชนมีน้ำใช้ในการอุปโภคบริโภคและการเกษตร	ขุดลอกคลองระยะทาง ๙๐๐ เมตร ปริมาณดินขุด ๔๙,๓๓๒ ลบ.ม.	๓,๐๐๐,๐๐๐	๓,๐๐๐,๐๐๐	๓,๐๐๐,๐๐๐	-	-	จำนวนระยะทาง (เมตร)	ประชาชนมีน้ำสำหรับอุปโภคบริโภคและการเกษตรพอเพียง	กองช่าง
รวม ๑๒ โครงการ				๘,๘๐๐,๐๐๐	๘,๘๐๐,๐๐๐	๘,๘๐๐,๐๐๐	๕,๘๐๐,๐๐๐	๕,๘๐๐,๐๐๐			

- ก. ยุทธศาสตร์ชาติ ๒๐ ปี ยุทธศาสตร์ที่ ๒ ด้านการสร้างความสามารถในการแข่งขัน
- ข. แผนพัฒนาเศรษฐกิจและสังคมแห่งชาติ ฉบับที่ ๑๓ หมายเหตุที่ ๕ ไทยเป็นประตูการค้าการลงทุนและยุทธศาสตร์ทางโลจิสติกส์ที่สำคัญของภูมิภาค
- ค. Sustainable Development Goals : SDGs เป้าหมายที่ ๙ สร้างโครงสร้างพื้นฐานที่มีความทนทาน
- ง. ยุทธศาสตร์จังหวัดลพบุรี ประเด็นการพัฒนาที่ ๑ สร้างมูลค่าเพิ่มสินค้าเกษตรปลอดภัย ส่งเสริมธุรกิจฐานราก
- จ. ยุทธศาสตร์การพัฒนาขององค์กรปกครองส่วนท้องถิ่นในเขตจังหวัดลพบุรี ยุทธศาสตร์ที่ ๑ พัฒนาศักยภาพทางเศรษฐกิจเชิงสร้างสรรค์ เข้มแข็งและยั่งยืน
๑. ยุทธศาสตร์การพัฒนาร้านโครงสร้างพื้นฐานและระบบสาธารณูปโภค สาธารณูปการ
- ๑.๓ กลยุทธ์ มีระบบประปาและไฟฟ้าใช้อย่างทั่วถึง
- (๓) แผนงานเคหะและชุมชน

ที่	โครงการ	วัตถุประสงค์	เป้าหมาย (ผลผลิตของ โครงการ)	งบประมาณ					ตัวชี้วัด (KPI)	ผลที่คาดว่าจะได้รับ	หน่วยงานรับผิดชอบหลัก
				๒๕๖๖ (บาท)	๒๕๖๗ (บาท)	๒๕๖๘ (บาท)	๒๕๖๙ (บาท)	๒๕๗๐ (บาท)			
๑	โครงการอุดหนุน ขยายเขตไฟฟ้า สาธารณะในเขต พื้นที่องค์การบริหาร ส่วนตำบล เขาสมอคอน	เพื่อให้ประชาชน ได้รับความ สะดวกจากไฟฟ้า ส่องสว่างในการ สัญจรไป - มา	ดำเนินการขยาย เขตไฟฟ้า สาธารณะในเขต พื้นที่องค์การ บริหารส่วน ตำบล เขาสมอคอน หมู่ที่ ๑ - ๙ , ๑๒ - ๑๓	๕๐๐,๐๐๐	๕๐๐,๐๐๐	๕๐๐,๐๐๐	๕๐๐,๐๐๐	๕๐๐,๐๐๐	หมู่บ้านมี ไฟฟ้าใช้ และ ส่องสว่าง เพิ่มขึ้น	ประชาชน ได้รับความ สะดวกและ ปลอดภัยใน การสัญจร ไป - มา	กองช่าง
รวม ๑ โครงการ				๕๐๐,๐๐๐	๕๐๐,๐๐๐	๕๐๐,๐๐๐	๕๐๐,๐๐๐	๕๐๐,๐๐๐			

ก. ยุทธศาสตร์ชาติ ๒๐ ปี ยุทธศาสตร์ที่ ๑ ด้านความมั่นคง

ข. แผนพัฒนาเศรษฐกิจและสังคมแห่งชาติ ฉบับที่ ๑๓ หมายความว่า ๘ ไทยมีพื้นที่และเมืองอัจฉริยะที่น่าอยู่ ปลอดภัย เติบโตได้อย่างยั่งยืน

ค. Sustainable Development Goals : SDGs เป้าหมายที่ ๓ สร้างหลักประกันให้คนมีชีวิตที่มีคุณภาพ

ง. ยุทธศาสตร์จังหวัดลพบุรี ประเด็นการพัฒนาที่ ๔ พัฒนาคุณภาพชีวิตคนทุกกลุ่มวัย เรียนรู้ตลอดชีวิต เสริมสร้างสุขภาวะที่ดี เมืองลพบุรีมีความสงบสุข

จ. ยุทธศาสตร์การพัฒนาขององค์กรปกครองส่วนท้องถิ่นในเขตจังหวัดลพบุรี ยุทธศาสตร์ที่ ๓ เพิ่มขีดความสามารถทางการศึกษา กีฬา ศาสนา วัฒนธรรม ประเพณีและพัฒนาคุณภาพชีวิต

๒. ยุทธศาสตร์การพัฒนาด้านสังคม การศึกษา ศาสนา วัฒนธรรมและการส่งเสริมคุณภาพชีวิต

๒.๕ กลยุทธ์ ส่งเสริมกิจกรรมทางศาสนา วัฒนธรรมและประเพณี

(๑) แผนงานบริหารงานทั่วไป

ที่	โครงการ	วัตถุประสงค์	เป้าหมาย (ผลผลิตของ โครงการ)	งบประมาณ					ตัวชี้วัด (KPI)	ผลที่คาดว่าจะได้รับ	หน่วยงาน รับผิดชอบหลัก
				๒๕๖๖ (บาท)	๒๕๖๗ (บาท)	๒๕๖๘ (บาท)	๒๕๖๙ (บาท)	๒๕๗๐ (บาท)			
๑	โครงการอุดหนุนการจัดงานรัฐพิธี	เพื่ออุดหนุนโครงการจัดงานรัฐพิธีต่าง ๆ ให้กับอำเภอท่าม่วง	อุดหนุนงบประมาณให้กับที่ทำการปกครองอำเภอท่าม่วง	๑๒,๐๐๐	๑๒,๐๐๐	๑๒,๐๐๐	๑๒,๐๐๐	๑๒,๐๐๐	จำนวนงบประมาณที่อุดหนุน	อุดหนุนงบประมาณให้กับอำเภอท่าม่วง	สำนักปลัด
รวม ๑ โครงการ				๑๒,๐๐๐	๑๒,๐๐๐	๑๒,๐๐๐	๑๒,๐๐๐	๑๒,๐๐๐			

ก. ยุทธศาสตร์ชาติ ๒๐ ปี ยุทธศาสตร์ที่ ๑ ด้านความมั่นคง

ข. แผนพัฒนาเศรษฐกิจและสังคมแห่งชาติ ฉบับที่ ๑๓ หมายเหตุที่ ๘ ไทยมีพื้นที่และเมืองอัจฉริยะที่น่าอยู่ ปลอดภัย เติบโตได้อย่างยั่งยืน

ค. Sustainable Development Goals : SDGs เป้าหมายที่ ๓ สร้างหลักประกันให้คนมีชีวิตที่มีคุณภาพ

ง. ยุทธศาสตร์จังหวัดลพบุรี ประเด็นการพัฒนาที่ ๔ พัฒนาคุณภาพชีวิตคนทุกกลุ่มวัย เรียนรู้ตลอดชีวิต เสริมสร้างสุขภาวะที่ดี เมืองลพบุรีมีความสงบสุข

จ. ยุทธศาสตร์การพัฒนาขององค์กรปกครองส่วนท้องถิ่นในเขตจังหวัดลพบุรี ยุทธศาสตร์ที่ ๓ เพิ่มขีดความสามารถทางการศึกษา กีฬา ศาสนา วัฒนธรรม ประเพณีและพัฒนาคุณภาพชีวิต

๒. ยุทธศาสตร์การพัฒนาด้านสังคม การศึกษา ศาสนา วัฒนธรรมและการส่งเสริมคุณภาพชีวิต

๒.๑ กลยุทธ์ ส่งเสริมสุขภาพและการป้องกันแก้ไขปัญหาสุขภาพ

(๒) แผนงานการรักษาความสงบภายใน

ที่	โครงการ	วัตถุประสงค์	เป้าหมาย (ผลผลิตของ โครงการ)	งบประมาณ					ตัวชี้วัด (KPI)	ผลที่คาดว่าจะได้รับ	หน่วยงาน รับผิดชอบหลัก
				๒๕๖๖ (บาท)	๒๕๖๗ (บาท)	๒๕๖๘ (บาท)	๒๕๖๙ (บาท)	๒๕๗๐ (บาท)			
๑	โครงการฝึกอบรม ซ้อมแผนการป้องกัน และบรรเทา สาธารณภัย	เพื่อให้เด็ก เยาวชน ประชาชน ฯลฯ มีทักษะในการ ป้องกันอัคคีภัย โดยปฏิบัติได้ อย่างถูกวิธี	๑. โรงเรียนในเขต พื้นที่ อบต. ๒. หมู่บ้านในเขต พื้นที่ อบต. เขาสมอคอน ฯลฯ	๓๐,๐๐๐	๓๐,๐๐๐	๓๐,๐๐๐	๓๐,๐๐๐	๓๐,๐๐๐	ผู้เข้ารับการ อบรมได้รับความ รู้เพิ่มขึ้น ร้อยละ ๘๐	เด็ก เยาวชน ประชาชน ฯลฯ มีทักษะ ในการป้องกัน อัคคีภัย อย่างถูกวิธี	สำนักปลัด

ที่	โครงการ	วัตถุประสงค์	เป้าหมาย (ผลผลิตของ โครงการ)	งบประมาณ					ตัวชี้วัด (KPI)	ผลที่คาดว่าจะ ได้รับ	หน่วยงาน รับผิดชอบหลัก
				๒๕๖๖ (บาท)	๒๕๖๗ (บาท)	๒๕๖๘ (บาท)	๒๕๖๙ (บาท)	๒๕๗๐ (บาท)			
๒	โครงการฝึกทบทวน ความรู้และเพิ่ม ศักยภาพอาสาสมัคร ป้องกันภัยฝ่ายพล เรือน (อปพร.)	เพื่อให้ อปพร. ได้ฝึกทบทวนวิชา ความรู้และเตรียม ความพร้อมในการ ป้องกันและ บรรเทาสาธารณ ภัย	๑. อปพร. ๒. เจ้าหน้าที่ อบต. ฯลฯ	๑๕๐,๐๐๐	๑๕๐,๐๐๐	๑๕๐,๐๐๐	๑๕๐,๐๐๐	๑๕๐,๐๐๐	ผู้เข้ารับการ อบรมได้รับ ความรู้เพิ่มขึ้น ไม่น้อยกว่าร้อยละ ๘๐	อปพร. มี ความรู้และ เตรียมความ พร้อมในการ ป้องกันและ บรรเทาสา ธารณภัยที่ เกิดขึ้น	สำนักปลัด
๓	โครงการฝึกอบรมชุด ปฏิบัติการจิตอาสา ภัยพิบัติประจำองค์กร ปกครองส่วนท้องถิ่น องค์การบริหารส่วน ตำบลเขาสมอคอน	เพื่อเสริมสร้าง ศักยภาพและ ความเข้มแข็ง ให้ มีบุคลากรที่ สามารถปฏิบัติ หน้าที่ช่วยเหลือ ได้อย่างมี ประสิทธิภาพ	๑. ประชาชนใน เขตพื้นที่ ๒. อปพร. ๓. เจ้าหน้าที่ อบต. ฯลฯ	๒๐๐,๐๐๐	๒๐๐,๐๐๐	๒๐๐,๐๐๐	๒๐๐,๐๐๐	๒๐๐,๐๐๐	จำนวน ผู้เข้าร่วม โครงการมี ความพึงพอใจ ร้อยละ ๘๐	ผู้เข้ารับการฝึก อบรมปฏิบัติ หน้าที่ ช่วยเหลือใน การป้องกัน และบรรเทา สาธารณภัยได้ อย่างถูกต้อง รวดเร็ว	สำนักปลัด

ที่	โครงการ	วัตถุประสงค์	เป้าหมาย (ผลผลิตของ โครงการ)	งบประมาณ					ตัวชี้วัด (KPI)	ผลที่คาดว่าจะ ได้รับ	หน่วยงาน รับผิดชอบหลัก
				๒๕๖๖ (บาท)	๒๕๖๗ (บาท)	๒๕๖๘ (บาท)	๒๕๖๙ (บาท)	๒๕๗๐ (บาท)			
๔	โครงการช่วยเหลือ ประชาชนตาม อำนาจหน้าที่ของ องค์กรปกครองส่วน ท้องถิ่น กรณีเฝ้าระวัง หรือฟื้นฟูหลังเกิด สาธารณภัย	เพื่อช่วยเหลือผู้ ประสบสาธารณ ภัย ตามอำนาจ หน้าที่	ประชาชนในเขต พื้นที่ อบต. เขาสมอคอน	๓๐,๐๐๐	๓๐,๐๐๐	๓๐,๐๐๐	๓๐,๐๐๐	๓๐,๐๐๐	จำนวน ประชาชนที่ ได้รับการ ช่วยเหลือ	ประชาชนได้ รับการช่วย เหลือเบื้องต้น ที่ประสบ สาธารณภัย	สำนักปลัด
๕	โครงการฝึกอบรม อาสาสมัครป้องกัน ภัยฝ่ายพลเรือน	เพื่อเพิ่มอัตรา กำลังและขยาย เครือข่ายในการ ป้องกันและ บรรเทาสาธารณ ภัยในพื้นที่	ประชาชนในเขต พื้นที่ อบต. เขาสมอคอน	-	๑๐๐,๐๐๐	๘๐,๐๐๐	๗๐,๐๐๐	๖๐,๐๐๐	จำนวน ผู้เข้าร่วม โครงการ มีความพึง พอใจร้อยละ ๘๐	จำนวนอาสา สมัครป้องกัน ภัยฝ่ายพล เรือนเพิ่มขึ้น ในเขตพื้นที่ อบต. เขาสมอคอน	สำนักปลัด
รวม ๕ โครงการ		-	-	๔๑๐,๐๐๐	๕๑๐,๐๐๐	๔๙๐,๐๐๐	๔๘๐,๐๐๐	๔๗๐,๐๐๐			

- ก. ยุทธศาสตร์ชาติ ๒๐ ปี ยุทธศาสตร์ที่ ๔ ด้านการสร้างโอกาสและความเสมอภาคทางสังคม
- ข. แผนพัฒนาเศรษฐกิจและสังคมแห่งชาติ ฉบับที่ ๑๓ หมายเหตุที่ ๑๒ ไทยมีกำลังสมรรถนะสูงมุ่งเรียนรู้อย่างต่อเนื่องตบโจทย์การพัฒนาแห่งอนาคต
- ค. Sustainable Development Goals : SDGs เป้าหมายที่ ๓ สร้างหลักประกันให้คนมีชีวิตที่มีคุณภาพ
- ง. ยุทธศาสตร์จังหวัดลพบุรี ประเด็นการพัฒนาที่ ๔ พัฒนาพัฒนาคุณภาพชีวิตคนทุกกลุ่มวัย เรียนรู้ตลอดชีวิต เสริมสร้างสุขภาวะที่ดี เมืองลพบุรีมีความสงบสุข
- จ. ยุทธศาสตร์การพัฒนาขององค์กรปกครองส่วนท้องถิ่นในเขตจังหวัดลพบุรี ยุทธศาสตร์ที่ ๓ เพิ่มขีดความสามารถทางการศึกษา กีฬา ศาสนา วัฒนธรรม ประเพณีและพัฒนาคุณภาพชีวิต
๒. ยุทธศาสตร์การพัฒนาด้านสังคม การศึกษา ศาสนา วัฒนธรรมและการส่งเสริมคุณภาพชีวิต
- ๒.๑ กลยุทธ์ ส่งเสริมและสนับสนุนการศึกษาและแหล่งเรียนรู้

(๓) แผนงานการศึกษา

ที่	โครงการ	วัตถุประสงค์	เป้าหมาย (ผลผลิตของ โครงการ)	งบประมาณ					ตัวชี้วัด (KPI)	ผลที่คาดว่าจะได้รับ	หน่วยงาน รับผิดชอบหลัก
				๒๕๖๖ (บาท)	๒๕๖๗ (บาท)	๒๕๖๘ (บาท)	๒๕๖๙ (บาท)	๒๕๗๐ (บาท)			
๑	โครงการจัดงานวันเด็ก แห่งชาติ	๑. เพื่อส่งเสริมให้เด็ก ได้แสดงออก กล้าคิด กล้าทำใน ทางเชิง สร้างสรรค์ที่เป็น ประโยชน์ต่อส่วนรวม ๒. เพื่อส่งเสริมให้เด็ก ได้มีความรู้ความเข้าใจ เกี่ยวกับบทบาท สิทธิ หน้าที่ของตนเอง	เด็ก เยาวชนและ ผู้ปกครอง	๑๕,๐๐๐	๑๕,๐๐๐	๑๕,๐๐๐	๑๕,๐๐๐	๑๕,๐๐๐	ผู้เข้าร่วม โครงการมี ความพึงพอใจ ไม่น้อยกว่า ร้อยละ ๘๐	๑. เด็กได้ แสดงออก กล้าคิด กล้า ทำในทางเชิง สร้างสรรค์ที่ เป็นประโยชน์ ต่อส่วนรวม ๒. เด็กได้มี ความรู้อความ เข้าใจเกี่ยวกับ บทบาทสิทธิ หน้าที่ของ ตนเอง	กอง การศึกษาฯ

ที่	โครงการ	วัตถุประสงค์	เป้าหมาย (ผลผลิตของ โครงการ)	งบประมาณ					ตัวชี้วัด (KPI)	ผลที่คาดว่าจะได้รับ	หน่วยงาน รับผิดชอบหลัก
				๒๕๖๖ (บาท)	๒๕๖๗ (บาท)	๒๕๖๘ (บาท)	๒๕๖๙ (บาท)	๒๕๗๐ (บาท)			
๒	โครงการแข่งขันกีฬา	เพื่อส่งเสริมให้เด็ก และเยาวชนได้ออก กำลังกาย พัฒนา สมรรถภาพทาง ร่างกาย จิตใจ สติปัญญา อารมณ์ และสังคม	เด็ก เยาวชน ผู้ปกครอง คณะครู ฯลฯ	๑๐,๐๐๐	๑๐,๐๐๐	๑๐,๐๐๐	๑๐,๐๐๐	๑๐,๐๐๐	ผู้เข้าร่วม แข่งขันกีฬา มีความพึง พอใจไม่น้อย กว่าร้อยละ ๘๐	เด็กและ เยาวชนได้ ออกกำลัง กาย พัฒนา สมรรถภาพ ทางร่างกาย จิตใจ สติ ปัญญา อารมณ์และ สังคม	กอง การศึกษาฯ
๓	โครงการเสริมสร้าง การเรียนรู้สู่โลกกว้าง ให้แก่เยาวชนในเขต พื้นที่องค์การบริหาร ส่วนตำบล เขาสมอคอน	เพื่อให้เด็ก และ เยาวชนในตำบลได้รับ การพัฒนา การเรียนรู้ เสริม สร้างประสบ การณ์ในการอยู่ ร่วมกัน	เด็ก เยาวชน คณะ ครู อาจารย์ ผู้บริหาร อบต. พนักงาน อบต. ฯลฯ	๑๕๐,๐๐๐	๑๕๐,๐๐๐	๑๕๐,๐๐๐	๑๕๐,๐๐๐	๑๕๐,๐๐๐	ผู้เข้าร่วม โครงการมี ความพึง พอใจไม่น้อย กว่าร้อยละ ๘๐	เด็กและ เยาวชนใน ตำบลได้รับ การพัฒนา การเรียนรู้ เสริมสร้าง ประสบการณ์ ในการอยู่ ร่วมกัน	กอง การศึกษาฯ

ที่	โครงการ	วัตถุประสงค์	เป้าหมาย (ผลผลิตของ โครงการ)	งบประมาณ					ตัวชี้วัด (KPI)	ผลที่คาดว่าจะ ได้รับ	หน่วยงาน รับผิดชอบหลัก
				๒๕๖๖ (บาท)	๒๕๖๗ (บาท)	๒๕๖๘ (บาท)	๒๕๖๙ (บาท)	๒๕๗๐ (บาท)			
๔	ค่าใช้จ่ายพัฒนาการจัดการศึกษา	เพื่อจ่ายเป็นค่าดำเนินการพัฒนาการจัดการเรียนการสอนของโรงเรียนอนุบาลพระศรีอารีย์ เช่น ค่าจ้างเหมา บริการฯ ค่าน้ำมัน เชื้อเพลิง ฯลฯ	โรงเรียนอนุบาลพระศรีอารีย์	๑,๕๐๐,๐๐๐	๑,๕๐๐,๐๐๐	๑,๕๐๐,๐๐๐	๑,๕๐๐,๐๐๐	๑,๕๐๐,๐๐๐	จำนวนงบประมาณที่สนับสนุนการพัฒนาการจัดการศึกษา	โรงเรียนอนุบาลพระศรีอารีย์มีงบประมาณในการดำเนินการพัฒนาการจัดการศึกษาด้านต่าง ๆ	กองการศึกษาฯ

ที่	โครงการ	วัตถุประสงค์	เป้าหมาย (ผลผลิตของ โครงการ)	งบประมาณ					ตัวชี้วัด (KPI)	ผลที่คาดว่าจะ ได้รับ	หน่วยงาน รับผิดชอบหลัก
				๒๕๖๖ (บาท)	๒๕๖๗ (บาท)	๒๕๖๘ (บาท)	๒๕๖๙ (บาท)	๒๕๗๐ (บาท)			
๕	ค่าใช้จ่ายสนับสนุน ค่าใช้จ่ายการบริหาร สถานศึกษา (ค่าใช้จ่าย ในการจัดการศึกษา ตั้งแต่ระดับอนุบาลจน จบการศึกษาขั้น พื้นฐาน)	เพื่อสนับสนุน ค่าใช้จ่ายสถาน ศึกษาระดับ อนุบาลจนจบ การศึกษาขั้น พื้นฐานของเด็ก นักเรียนโรงเรียน อนุบาลพระศรีอริย์ เช่น ค่าจัดการ เรียนการสอน (รายหัว) ค่า หนังสือเรียน ฯลฯ	โรงเรียนอนุบาล พระศรีอริย์ สังกัดองค์การ บริหารส่วนตำบล เขาสมอคอน	๗๐๐,๐๐๐	๗๐๐,๐๐๐	๗๐๐,๐๐๐	๗๐๐,๐๐๐	๗๐๐,๐๐๐	จำนวน งบประมาณที่ สนับสนุนการ บริหาร สถานศึกษา	โรงเรียน อนุบาลพระศรี อริย์ได้รับ งบประมาณ สนับสนุนการ บริหารสถาน ศึกษาอย่าง ครบถ้วน	กอง การศึกษาฯ
๖	โครงการสนับสนุน ค่าใช้จ่ายการบริหาร สถานศึกษา (ค่าใช้จ่ายในการจัด การศึกษาสำหรับศูนย์ พัฒนาเด็กเล็ก)	เพื่อจ่ายเป็นค่า ใช้จ่ายในการจัด การศึกษาสำหรับ เด็กปฐมวัยใน ศูนย์พัฒนาเด็ก เล็ก เช่น ค่าจัด การเรียนการสอน ค่าหนังสือ เรียน ฯลฯ	ศูนย์พัฒนาเด็ก เล็กสังกัดองค์การ บริหารส่วนตำบล เขาสมอคอน	๖๐,๐๐๐	๖๐,๐๐๐	๖๐,๐๐๐	๖๐,๐๐๐	๖๐,๐๐๐	จำนวน งบประมาณที่ สนับสนุนการ บริหาร สถานศึกษา	ศูนย์พัฒนา เด็กเล็กได้รับ งบประมาณ สนับสนุนการ บริหารสถาน ศึกษาอย่าง ครบถ้วน	กอง การศึกษาฯ

ที่	โครงการ	วัตถุประสงค์	เป้าหมาย (ผลผลิตของ โครงการ)	งบประมาณ					ตัวชี้วัด (KPI)	ผลที่คาดว่าจะ ได้รับ	หน่วยงาน รับผิดชอบหลัก
				๒๕๖๖ (บาท)	๒๕๖๗ (บาท)	๒๕๖๘ (บาท)	๒๕๖๙ (บาท)	๒๕๗๐ (บาท)			
๗	โครงการสนับสนุนค่าใช้จ่ายการบริหารสถานศึกษา (ค่าใช้จ่ายสำหรับส่งเสริมศักยภาพการจัดการศึกษาของท้องถิ่น)	เพื่อสนับสนุนค่าใช้จ่ายอินเทอร์เน็ตของโรงเรียนอนุบาลพระศรีอารีย์ โรงเรียนอนุบาลพระศรีอารีย์ ฯลฯ	โรงเรียนอนุบาลพระศรีอารีย์ สังกัดองค์การบริหารส่วนตำบลเขาสมอคอน	๑๗,๐๐๐	๑๗,๐๐๐	๑๗,๐๐๐	๑๗,๐๐๐	๑๗,๐๐๐	จำนวนงบประมาณที่สนับสนุนการบริหารสถานศึกษา	โรงเรียนอนุบาลพระศรีอารีย์ได้รับงบประมาณสนับสนุนการบริหารสถานศึกษาอย่างครบถ้วน	กองการศึกษาฯ
๘	โครงการสนับสนุนค่าใช้จ่ายการบริหารสถานศึกษา (ค่าปัจจัยพื้นฐานสำหรับนักเรียนยากจน)	เพื่อจ่ายให้แก่เด็กนักเรียนโรงเรียนอนุบาลพระศรีอารีย์ที่มีรายได้ต่อครัวเรือนไม่เกิน ๓๖,๐๐๐ บาท/ปี สำหรับเด็กนักเรียนระดับประถมศึกษา อัตราคนละ ๕๐๐ บาท/ภาคเรียน	เด็กนักเรียนระดับประถมศึกษา โรงเรียนอนุบาลพระศรีอารีย์	๓๐,๐๐๐	๓๐,๐๐๐	๓๐,๐๐๐	๓๐,๐๐๐	๓๐,๐๐๐	จำนวนงบประมาณที่สนับสนุนการบริหารสถานศึกษา	เด็กนักเรียนได้รับปัจจัยพื้นฐานฯ อัตราคนละ ๕๐๐ บาท/ภาคเรียน	กองการศึกษาฯ

ที่	โครงการ	วัตถุประสงค์	เป้าหมาย (ผลผลิตของ โครงการ)	งบประมาณ					ตัวชี้วัด (KPI)	ผลที่คาดว่าจะ ได้รับ	หน่วยงาน รับผิดชอบหลัก
				๒๕๖๖ (บาท)	๒๕๖๗ (บาท)	๒๕๖๘ (บาท)	๒๕๖๙ (บาท)	๒๕๗๐ (บาท)			
๙	โครงการสนับสนุน ค่าใช้จ่ายการบริหาร สถานศึกษา (อาหารกลางวัน)	เพื่อจ่ายเป็น ค่าอาหารกลางวัน ของเด็กศูนย์พัฒนา เด็กเล็ก และเด็ก โรงเรียนอนุบาล พระศรีอารีย์	เด็กนักเรียนศูนย์ พัฒนาเด็กเล็กของ อบต.เขาสมอคอน และนักเรียน โรงเรียนอนุบาล พระศรีอารีย์	๙๐๐,๐๐๐	๙๐๐,๐๐๐	๙๐๐,๐๐๐	๙๐๐,๐๐๐	๙๐๐,๐๐๐	จำนวน งบประมาณที่ สนับสนุน	นักเรียนได้รับ อาหารกลางวัน และได้รับ สารอาหาร ครบถ้วน	กอง การศึกษาฯ
๑๐	สนับสนุนโครงการ บริหารสถานศึกษา (อาหารกลางวัน)	เพื่อสนับสนุน งบประมาณอาหาร กลางวันสำหรับเด็ก นักเรียนสังกัด สำนักงาน คณะกรรมการ ศึกษาขั้นพื้นฐาน (สพฐ.) จำนวน ๑ แห่ง	โรงเรียนวัดถ้ำ ตะโก จำนวน ๑ แห่ง	๖๐๐,๐๐๐	๗๐๐,๐๐๐	๗๐๐,๐๐๐	๗๐๐,๐๐๐	๗๐๐,๐๐๐	จำนวน งบประมาณที่ สนับสนุน	โรงเรียนวัดถ้ำ ตะโกได้รับ งบประมาณ สนับสนุนอย่าง ครบถ้วน	กอง การศึกษาฯ

ที่	โครงการ	วัตถุประสงค์	เป้าหมาย (ผลผลิตของ โครงการ)	งบประมาณ					ตัวชี้วัด (KPI)	ผลที่คาดว่าจะ ได้รับ	หน่วยงาน รับผิดชอบหลัก
				๒๕๖๖ (บาท)	๒๕๖๗ (บาท)	๒๕๖๘ (บาท)	๒๕๖๙ (บาท)	๒๕๗๐ (บาท)			
๑๑	โครงการสนับสนุน ค่าใช้จ่ายการบริหาร สถานศึกษา (ค่าใช้จ่าย ในการจัดการศึกษา ตั้งแต่ระดับอนุบาลจน จบการศึกษาขั้น พื้นฐาน)	เพื่อสนับสนุน ค่าใช้จ่ายสถาน ศึกษาระดับ มัธยมศึกษา นักเรียนโรงเรียน อนุบาลพระศรีอารีย์ เช่น ค่าจัดการ เรียนการสอน (รายหัว) ค่า หนังสือเรียน ฯลฯ	โรงเรียนอนุบาล พระศรีอารีย์ ระดับมัธยมศึกษา	๓๐๐,๐๐๐	๓๐๐,๐๐๐	๓๐๐,๐๐๐	๓๐๐,๐๐๐	๓๐๐,๐๐๐	จำนวน งบประมาณที่ สนับสนุนการ บริหาร สถานศึกษา	โรงเรียน อนุบาลพระศรี อารีย์ระดับ มัธยมศึกษา ได้รับงบ ประมาณ สนับสนุนการ บริหารสถาน ศึกษาอย่าง ครบถ้วน	กอง การศึกษาฯ
๑๒	วัสดุงานบ้าน งานครัว อาหารเสริม (นม)	เพื่อจ่ายเป็นค่า จัดซื้ออาหารเสริม (นม) สำหรับเด็ก นักเรียนครบถ้วน	๑. ศูนย์พัฒนา เด็กเล็ก ๒. โรงเรียน อนุบาลพระศรี อารีย์ ๓. โรงเรียนสังกัด สพฐ.	๖๒๐,๐๐๐	๖๒๐,๐๐๐	๖๒๐,๐๐๐	๖๒๐,๐๐๐	๖๒๐,๐๐๐	จำนวน นักเรียนที่ ได้รับอาหาร เสริม (นม)	เด็กนักเรียนมี สุขภาพแข็ง แรงและได้รับ สารอาหาร ครบถ้วน	กอง การศึกษาฯ

ที่	โครงการ	วัตถุประสงค์	เป้าหมาย (ผลผลิตของ โครงการ)	งบประมาณ					ตัวชี้วัด (KPI)	ผลที่คาดว่าจะได้รับ	หน่วยงาน รับผิดชอบหลัก
				๒๕๖๖ (บาท)	๒๕๖๗ (บาท)	๒๕๖๘ (บาท)	๒๕๖๙ (บาท)	๒๕๗๐ (บาท)			
๑๓	โครงการสนับสนุน ค่าใช้จ่ายการบริหาร สถานศึกษา (ค่าปัจจัยพื้นฐาน สำหรับนักเรียน ยากจน)	เพื่อช่วยให้แก่เด็ก นักเรียนโรงเรียน อนุบาลพระศรีอ ริย์ที่มีรายได้ต่อ ครัวเรือนไม่เกิน ๓๖,๐๐๐ บาท/ปี สำหรับเด็ก นักเรียนระดับ มัธยมศึกษาอัตรา คนละ ๑,๕๐๐ บาท/ภาคเรียนฯ	เด็กนักเรียนระดับ มัธยมศึกษา โรงเรียนอนุบาล พระศรีอารีย์	๕๐,๐๐๐	๕๐,๐๐๐	๕๐,๐๐๐	๕๐,๐๐๐	๕๐,๐๐๐	จำนวน งบประมาณที่ สนับสนุนการ บริหาร สถานศึกษา	เด็กนักเรียน ได้รับปัจจัย พื้นฐานฯ อัตราคนละ ๑,๕๐๐ บาท/ภาค เรียน	กอง การศึกษาฯ
๑๔	โครงการส่งเสริม กิจกรรมรักการอ่าน	เพื่อส่งเสริมให้ผู้ เรียน ครู บุคลากร ผู้ปกครองและ ประชาชน	๑. จัดซื้อสื่อวัสดุ สนับสนุนการอ่าน ๒. จัดกิจกรรม ส่งเสริมการอ่าน	๕๐,๐๐๐	๕๐,๐๐๐	๕๐,๐๐๐	๕๐,๐๐๐	๕๐,๐๐๐	๑. มีสื่อ วัสดุ สนับสนุนการ อ่านเพียงพอ ๒. มีกิจกรรม ส่งเสริมการ อ่านไม่ต่ำกว่า ๓ กิจกรรม	๑. นักเรียน ครู บุคลากร ผู้ปกครอง ประชาชนรัก การอ่านมาก ขึ้น ๒. สถาน ศึกษามี มาตรฐาน การศึกษาดี ขึ้น	กอง การศึกษาฯ โรงเรียน อนุบาลพระ ศรีอารีย์ฯ

ที่	โครงการ	วัตถุประสงค์	เป้าหมาย (ผลผลิตของ โครงการ)	งบประมาณ					ตัวชี้วัด (KPI)	ผลที่คาดว่าจะได้รับ	หน่วยงาน รับผิดชอบหลัก
				๒๕๖๖ (บาท)	๒๕๖๗ (บาท)	๒๕๖๘ (บาท)	๒๕๖๙ (บาท)	๒๕๗๐ (บาท)			
๑๕	โครงการสภาเด็กและ เยาวชนตำบล เขาสมอคอน	เพื่อส่งเสริมเด็ก และเยาวชนได้มี ความรู้ ความ สามารถและทำ งานร่วมกันให้เกิด ประโยชน์ต่อ ตนเองและสังคม	เด็ก และเยาวชน ในเขตพื้นที่ อบต. เขาสมอคอน	๒๐,๐๐๐	๒๐,๐๐๐	๒๐,๐๐๐	๒๐,๐๐๐	๒๐,๐๐๐	ผู้เข้าร่วม โครงการมีความ พึงพอใจไม่ น้อยกว่าร้อยละ ๘๐	เด็กและเยาวชนมีความ รู้ ความ สามารถและ ทำงาน ร่วมกันให้ เกิด ประโยชน์ต่อ ตนเองและ สังคม	กอง การศึกษา
๑๖	โครงการสร้างภูมิคุ้ม กันทางสังคมให้เด็ก “ได้ไปไม่โกง” อบต.เขาสมอคอน	เพื่อส่งเสริมและ ปลูกฝังให้เด็กและ เยาวชนเป็นคนดี มีคุณธรรม จริยธรรม มีความ ซื่อสัตย์สุจริต	เด็กและเยาวชนใน เขตพื้นที่ อบต. เขาสมอคอน	๕,๐๐๐	๕,๐๐๐	๕,๐๐๐	๕,๐๐๐	๕,๐๐๐	ผู้เข้าร่วม โครงการมีความ พึงพอใจไม่ น้อยกว่าร้อยละ ๘๐	เด็กและ เยาวชนเป็น คนดี มี คุณธรรม จริยธรรม มีความ ซื่อสัตย์สุจริต	กอง การศึกษาฯ โรงเรียน อนุบาลพระ ศรีอาริย์ฯ

ที่	โครงการ	วัตถุประสงค์	เป้าหมาย (ผลผลิตของ โครงการ)	งบประมาณ					ตัวชี้วัด (KPI)	ผลที่คาดว่าจะ ได้รับ	หน่วยงาน รับผิดชอบหลัก
				๒๕๖๖ (บาท)	๒๕๖๗ (บาท)	๒๕๖๘ (บาท)	๒๕๖๙ (บาท)	๒๕๗๐ (บาท)			
๑๗	โครงการตามรอย พ่อเศรษฐกิจ พอเพียงสู่โรงเรียน อนุบาลพระศรี อารีย์	เพื่อนำหลัก เศรษฐกิจพอเพียง สู่สถานศึกษาใน ด้านบริหารจัดการ การจัดกิจกรรม และการจัดการ เรียนรู้ในสถาน ศึกษา	เด็ก เยาวชน คณะครู อาจารย์ ผู้บริหาร อบต. พนักงาน อบต. และผู้ปกครอง ฯลฯ	๕๐,๐๐๐	๕๐,๐๐๐	-	-	-	ผู้เข้าร่วม โครงการมีความ พึงพอใจไม่ น้อยกว่าร้อยละ ๘๐	ผู้เข้าร่วม โครงการ สามารถนำ หลัก เศรษฐกิจ พอเพียงมา บูรณาการสู่ การบริหาร จัดการการ จัดกิจกรรม และการ จัดการเรียนรู้ ในสถาน ศึกษา	กอง การศึกษาฯ โรงเรียน อนุบาลพระ ศรีอารีย์ฯ
๑๘	โครงการปรับปรุง อาคารเรียน อาคารเอนก ประสงค์ โรงเรียน อนุบาลพระศรี อารีย์	เพื่อให้อาคารเรียน อาคารเอนก ประสงค์ มีความ พร้อมและสามารถ ใช้งานได้อย่างมี ประสิทธิภาพ	ปรับปรุงอาคาร เรียน อาคาร เอนกประสงค์ โรงเรียนอนุบาล พระศรีอารีย์	-	๕๐๐,๐๐๐	๕๐๐,๐๐๐	๕๐๐,๐๐๐	๕๐๐,๐๐๐	นักเรียน ครู มี สถานที่ทำ กิจกรรมที่มี ประสิทธิภาพ	อาคารเรียน อาคารเอนก ประสงค์ มี ความพร้อม และสามารถ ใช้งานได้ อย่างมี ประสิทธิภาพ	กอง การศึกษาฯ โรงเรียน อนุบาลพระ ศรีอารีย์ฯ
รวม ๑๘ โครงการ		-	-	๕,๐๗๗,๐๐๐	๕,๖๗๗,๐๐๐	๕,๖๒๗,๐๐๐	๕,๖๒๗,๐๐๐	๕,๖๒๗,๐๐๐	-	-	-

ก. ยุทธศาสตร์ชาติ ๒๐ ปี ยุทธศาสตร์ที่ ๑ ด้านความมั่นคง

ข. แผนพัฒนาเศรษฐกิจและสังคมแห่งชาติ ฉบับที่ ๑๓ หมายเหตุที่ ๔ ไทยเป็นศูนย์กลางทางการแพทย์และสุขภาพมูลค่าสูง

ค. Sustainable Development Goals : SDGs เป้าหมายที่ ๓ สร้างหลักประกันให้คนมีชีวิตที่มีคุณภาพ

ง. ยุทธศาสตร์จังหวัดลพบุรี ประเด็นการพัฒนายุทธศาสตร์ที่ ๔ พัฒนาพัฒนาคุณภาพชีวิตคนทุกกลุ่มวัย เรียนรู้ตลอดชีวิต เสริมสร้างสุขภาวะที่ดี เมืองลพบุรีมีความสงบสุข

จ. ยุทธศาสตร์การพัฒนาขององค์กรปกครองส่วนท้องถิ่นในเขตจังหวัดลพบุรี ยุทธศาสตร์ที่ ๓ เพิ่มขีดความสามารถทางการศึกษา กีฬา ศาสนา วัฒนธรรม ประเพณีและพัฒนาคุณภาพชีวิต

๒. ยุทธศาสตร์การพัฒนาด้านสังคม การศึกษา ศาสนา วัฒนธรรมและการส่งเสริมคุณภาพชีวิต

๑.๑ กลยุทธ์ ธรรมรงค์ป้องกันและบำบัดรักษาโรค

(๔) แผนงานสาธารณสุข

ที่	โครงการ	วัตถุประสงค์	เป้าหมาย (ผลผลิตของ โครงการ)	งบประมาณ					ตัวชี้วัด (KPI)	ผลที่คาดว่าจะได้รับ	หน่วยงานรับผิดชอบหลัก
				๒๕๖๖ (บาท)	๒๕๖๗ (บาท)	๒๕๖๘ (บาท)	๒๕๖๙ (บาท)	๒๕๗๐ (บาท)			
๑	โครงการเงินอุดหนุน สำหรับสนับสนุนการ พัฒนาคุณภาพการ ให้บริการด้าน สาธารณสุขของสถานี อนามัยที่ถ้ำไอน	เพื่อสนับสนุนการ พัฒนาคุณภาพการ ให้บริการด้าน สาธารณสุขของ รพ.สต.บ้าน เขาสมอคอน สังกัด อบต.เขาสมอคอน	โรงพยาบาล ส่งเสริมสุขภาพ ตำบลบ้าน เขาสมอคอน สังกัดองค์การ บริหารส่วน ตำบล เขาสมอคอน	๑,๐๐๐,๐๐๐	๑,๐๐๐,๐๐๐	๑,๐๐๐,๐๐๐	๑,๐๐๐,๐๐๐	๑,๐๐๐,๐๐๐	จำนวน งบประมาณที่ สนับสนุนการ พัฒนาด้าน สาธารณสุข	โรงพยาบาล ส่งเสริมสุขภาพ ตำบล บ้าน เขาสมอคอน มีงบ ประมาณใน การพัฒนา การให้ บริการด้าน สาธารณสุข ครบถ้วน	กอง สาธารณสุขฯ

ที่	โครงการ	วัตถุประสงค์	เป้าหมาย (ผลผลิตของ โครงการ)	งบประมาณ					ตัวชี้วัด (KPI)	ผลที่คาดว่าจะ ได้รับ	หน่วยงาน รับผิดชอบ หลัก
				๒๕๖๖ (บาท)	๒๕๖๗ (บาท)	๒๕๖๘ (บาท)	๒๕๖๙ (บาท)	๒๕๗๐ (บาท)			
๒	โครงการสัตว์ปลอดโรค คนปลอดภัย จากโรคพิษ สุนัขบ้า ตามพระปณิธาน ศาสตราจารย์ ดร. สมเด็จพระเจ้า อานันทมหิดล พระอัฐมรามาธิบดินทร เจ้าฟ้าจุฬาภรณวลัยลักษณ์ อัครราชกุมารี กรมพระศรีสวางควัฒน วรราชดิดยราชนารี	๑. เพื่อสำรวจข้อมูล จำนวนสัตว์และขึ้น ทะเบียนสัตว์ ๒. เพื่อขับเคลื่อน โครงการ ฯลฯ	จำนวนสุนัขและ แมวในเขตพื้นที่ อบต. เขาสมอคอน	๗๐,๐๐๐	๙๐,๐๐๐	๙๐,๐๐๐	๙๐,๐๐๐	๙๐,๐๐๐	จำนวนสุนัข และแมวที่ได้รับ การขึ้นทะเบียน และฉีดวัคซีน	สุนัขและแมว ได้รับการขึ้น ทะเบียนและ ฉีดวัคซีนป้อง กันโรคพิษสุนัข บ้าครบถ้วน	กอง สาธารณสุขฯ
๓	โครงการเงินอุดหนุน สำหรับการดำเนินงาน ตามแนวทางโครงการ พระราชดำริด้าน สาธารณสุข คณะกรรม การหมู่บ้าน หมู่ที่ ๑ บ้านเขาสมอคอน ตำบล เขาสมอคอน อำเภอท่า ม่วง จังหวัดสุพรรณบุรี	เพื่อขับเคลื่อน โครงการฯ ให้มี ความเหมาะสมกับ ปัญหาและบริบท ของพื้นที่ในแต่ละ หมู่บ้าน	โครงการตามแนว พระราชดำริด้าน สาธารณสุข หมู่ที่ ๑ บ้านเขาสมอคอน ตำบลเขาสมอคอน อำเภอท่าม่วง จังหวัด สุพรรณบุรี	-	๒๐,๐๐๐	๒๐,๐๐๐	๒๐,๐๐๐	๒๐,๐๐๐	จำนวน งบประมาณที่ ได้รับการ สนับสนุนการ ดำเนินงานฯ	หมู่ที่ ๑ บ้าน เขาสมอคอน ได้รับงบประ มาณเพื่อดำเนิน การตามแนว พระราชดำริ ด้าน สาธารณสุข	กอง สาธารณสุขฯ
๔	โครงการเงินอุดหนุน สำหรับการดำเนินงาน ตามแนวทางโครงการ พระราชดำริด้าน สาธารณสุข คณะกรรม การหมู่บ้าน หมู่ที่ ๒ บ้านเขาสมอคอน ตำบล เขาสมอคอน อำเภอท่า ม่วง จังหวัดสุพรรณบุรี	เพื่อขับเคลื่อน โครงการฯ ให้มี ความเหมาะสมกับ ปัญหาและบริบท ของพื้นที่ในแต่ละ หมู่บ้าน	โครงการตามแนว พระราชดำริด้าน สาธารณสุข หมู่ที่ ๒ บ้านเขาสมอคอน ตำบลเขาสมอคอน อำเภอท่าม่วง จังหวัด สุพรรณบุรี	-	๒๐,๐๐๐	๒๐,๐๐๐	๒๐,๐๐๐	๒๐,๐๐๐	จำนวน งบประมาณที่ ได้รับการ สนับสนุนการ ดำเนินงานฯ	หมู่ที่ ๒ บ้าน เขาสมอคอน ได้รับงบประ มาณเพื่อดำเนิน การตามแนว พระราชดำริ ด้าน สาธารณสุข	กอง สาธารณสุขฯ

ที่	โครงการ	วัตถุประสงค์	เป้าหมาย (ผลผลิตของ โครงการ)	งบประมาณ					ตัวชี้วัด (KPI)	ผลที่คาดว่าจะ ได้รับ	หน่วยงานรับ ผิด ชอบหลัก
				๒๕๖๖ (บาท)	๒๕๖๗ (บาท)	๒๕๖๘ (บาท)	๒๕๖๙ (บาท)	๒๕๗๐ (บาท)			
๕	โครงการเงินอุดหนุน สำหรับการดำเนินงาน ตามแนวทางโครงการ พระราชดำริด้าน สาธารณสุข คณะกรรมการหมู่บ้าน หมู่ที่ ๓ บ้านเขาหมอนอิง ตำบลเขาสมอคอน อำเภอน้ำขุ่น จังหวัดลพบุรี	เพื่อขับเคลื่อน โครงการฯ ให้มีความ เหมาะสมกับปัญหา และบริบทของพื้นที่ ในแต่ละหมู่บ้าน	โครงการตาม แนวพระราชดำริ ด้านสาธารณสุข หมู่ที่ ๓ บ้าน เขาหมอนอิง ตำบล เขาสมอคอน อำเภอน้ำ ขุ่น จังหวัด ลพบุรี	-	๒๐,๐๐๐	๒๐,๐๐๐	๒๐,๐๐๐	๒๐,๐๐๐	จำนวน งบประมาณที่ ได้รับการ สนับสนุนการ ดำเนินงานฯ	หมู่ที่ ๓ บ้านเขา หมอนอิง ได้รับงบประ มาณเพื่อดำเนิน การตามแนว พระราชดำริ ด้าน สาธารณสุข	กอง สาธารณสุขฯ

ที่	โครงการ	วัตถุประสงค์	เป้าหมาย (ผลผลิตของ โครงการ)	งบประมาณ					ตัวชี้วัด (KPI)	ผลที่คาดว่าจะ ได้รับ	หน่วยงานรับ ผิด ชอบหลัก
				๒๕๖๖ (บาท)	๒๕๖๗ (บาท)	๒๕๖๘ (บาท)	๒๕๖๙ (บาท)	๒๕๗๐ (บาท)			
๖	โครงการเงินอุดหนุน สำหรับการดำเนินงาน ตามแนวทางโครงการ พระราชดำริด้าน สาธารณสุข คณะกรรมการหมู่บ้าน หมู่ที่ ๔ บ้านเขาบ้านห้วย ตำบลเขาสมคอน อำเภอท่าม่วง จังหวัด ลพบุรี	เพื่อขับเคลื่อน โครงการฯ ให้มี ความเหมาะสม กับปัญหาและ บริบทของพื้นที่ ในแต่ละหมู่บ้าน	โครงการตามแนว พระราชดำริด้าน สาธารณสุข หมู่ที่ ๔ บ้านเขาบ้าน ห้วย ตำบล เขาสมคอน อำเภอ ท่าม่วง จังหวัดลพบุรี	-	๒๐,๐๐๐	๒๐,๐๐๐	๒๐,๐๐๐	๒๐,๐๐๐	จำนวน งบประมาณที่ ได้รับการ สนับสนุนการ ดำเนินงานฯ	หมู่ที่ ๔ บ้าน เขาบ้านห้วย ได้รับงบประ มาณเพื่อดำเนิน การตามแนว พระราชดำริ ด้าน สาธารณสุข	กอง สาธารณสุขฯ

ที่	โครงการ	วัตถุประสงค์	เป้าหมาย (ผลผลิตของ โครงการ)	งบประมาณ					ตัวชี้วัด (KPI)	ผลที่คาดว่าจะ ได้รับ	หน่วยงานรับ ผิด ชอบหลัก
				๒๕๖๖ (บาท)	๒๕๖๗ (บาท)	๒๕๖๘ (บาท)	๒๕๖๙ (บาท)	๒๕๗๐ (บาท)			
๗	โครงการเงินอุดหนุน สำหรับการดำเนินงาน ตามแนวทางโครงการ พระราชดำริด้าน สาธารณสุข คณะกรรมการหมู่บ้าน หมู่ที่ ๕ บ้านพราน – โคกทะเล ตำบลเขาสมคอน อำเภอท่าม่วง จังหวัด ลพบุรี	เพื่อขับเคลื่อน โครงการฯ ให้มี ความเหมาะสม กับปัญหาและ บริบทของพื้นที่ ในแต่ละหมู่บ้าน	โครงการตามแนว พระราชดำริด้าน สาธารณสุข หมู่ที่ ๕ บ้านพราน – โคกทะเล ตำบล เขาสมคอน อำเภอ ท่าม่วง จังหวัดลพบุรี	-	๒๐,๐๐๐	๒๐,๐๐๐	๒๐,๐๐๐	๒๐,๐๐๐	จำนวน งบประมาณที่ ได้รับการ สนับสนุนการ ดำเนินงานฯ	หมู่ที่ ๕ บ้าน พราน – โคกทะเล ได้รับงบประ มาณเพื่อดำเนิน การตามแนว พระราชดำริ ด้าน สาธารณสุข	กอง สาธารณสุขฯ

ที่	โครงการ	วัตถุประสงค์	เป้าหมาย (ผลผลิตของ โครงการ)	งบประมาณ					ตัวชี้วัด (KPI)	ผลที่คาดว่าจะ ได้รับ	หน่วยงานรับ ผิด ชอบหลัก
				๒๕๖๖ (บาท)	๒๕๖๗ (บาท)	๒๕๖๘ (บาท)	๒๕๖๙ (บาท)	๒๕๗๐ (บาท)			
๘	โครงการเงินอุดหนุน สำหรับการดำเนินงาน ตามแนวทางโครงการ พระราชดำริด้าน สาธารณสุข คณะกรรมการหมู่บ้าน หมู่ที่ ๖ บ้านแหลมกะลา ตำบลเขาสมอคอน อำเภอท่าม่วง จังหวัด ลพบุรี	เพื่อขับเคลื่อน โครงการฯ ให้มี ความเหมาะสม กับปัญหาและ บริบทของพื้นที่ ในแต่ละหมู่บ้าน	โครงการตามแนว พระราชดำริด้าน สาธารณสุข หมู่ที่ หมู่ที่ ๖ บ้านแหลมกะลา ตำบลเขาสมอคอน อำเภอท่าม่วง จังหวัด ลพบุรี	-	๒๐,๐๐๐	๒๐,๐๐๐	๒๐,๐๐๐	๒๐,๐๐๐	จำนวน งบประมาณที่ ได้รับการ สนับสนุนการ ดำเนินงานฯ	หมู่ที่ ๖ บ้านแหลมกะลา ได้รับงบประ มาณเพื่อดำเนิน การตามแนว พระราชดำริ ด้าน สาธารณสุข	กอง สาธารณสุขฯ

ที่	โครงการ	วัตถุประสงค์	เป้าหมาย (ผลผลิตของ โครงการ)	งบประมาณ					ตัวชี้วัด (KPI)	ผลที่คาดว่าจะ ได้รับ	หน่วยงานรับ ผิด ชอบหลัก
				๒๕๖๖ (บาท)	๒๕๖๗ (บาท)	๒๕๖๘ (บาท)	๒๕๖๙ (บาท)	๒๕๗๐ (บาท)			
๙	โครงการเงินอุดหนุน สำหรับการดำเนินงาน ตามแนวทางโครงการ พระราชดำริด้าน สาธารณสุข คณะกรรมการหมู่บ้าน หมู่ที่ ๗ บ้านคลองพระ ตำบลเขาสมคอน อำเภอท่าม่วง จังหวัด ลพบุรี	เพื่อขับเคลื่อน โครงการฯ ให้มี ความเหมาะสม กับปัญหาและ บริบทของพื้นที่ ในแต่ละหมู่บ้าน	โครงการตามแนว พระราชดำริด้าน สาธารณสุข หมู่ที่ ๗ บ้านคลองพระ ตำบลเขาสมคอน อำเภอท่าม่วง จังหวัด ลพบุรี	-	๒๐,๐๐๐	๒๐,๐๐๐	๒๐,๐๐๐	๒๐,๐๐๐	จำนวน งบประมาณที่ ได้รับการ สนับสนุนการ ดำเนินงานฯ	หมู่ที่ ๗ บ้านคลองพระ ได้รับงบประ มาณเพื่อดำเนิน การตามแนว พระราชดำริ ด้าน สาธารณสุข	กอง สาธารณสุขฯ

ที่	โครงการ	วัตถุประสงค์	เป้าหมาย (ผลผลิตของ โครงการ)	งบประมาณ					ตัวชี้วัด (KPI)	ผลที่คาดว่าจะ ได้รับ	หน่วยงาน รับผิดชอบหลัก
				๒๕๖๖ (บาท)	๒๕๖๗ (บาท)	๒๕๖๘ (บาท)	๒๕๖๙ (บาท)	๒๕๗๐ (บาท)			
๑๐	โครงการเงินอุดหนุน สำหรับการดำเนินงาน ตามแนวทางโครงการ พระราชดำริด้าน สาธารณสุข คณะกรรมการหมู่บ้าน หมู่ที่ ๙ บ้านบางพาน ตำบลเขาสมอคอน อำเภอท่าม่วง จังหวัด ลพบุรี	เพื่อขับเคลื่อน โครงการฯ ให้มี ความเหมาะสม กับปัญหาและ บริบทของพื้นที่ ในแต่ละหมู่บ้าน	โครงการตามแนว พระราชดำริด้าน สาธารณสุข หมู่ที่ ๙ บ้านบางพาน ตำบลเขาสมอคอน อำเภอท่าม่วง จังหวัด ลพบุรี	-	๒๐,๐๐๐	๒๐,๐๐๐	๒๐,๐๐๐	๒๐,๐๐๐	จำนวน งบประมาณที่ ได้รับการ สนับสนุนการ ดำเนินงานฯ	หมู่ที่ ๙ บ้านบางพาน ได้รับงบประ มาณเพื่อดำเนิน การตามแนว พระราชดำริ ด้าน สาธารณสุข	กอง สาธารณสุขฯ

ที่	โครงการ	วัตถุประสงค์	เป้าหมาย (ผลผลิตของ โครงการ)	งบประมาณ					ตัวชี้วัด (KPI)	ผลที่คาดว่าจะ ได้รับ	หน่วยงาน รับผิดชอบหลัก
				๒๕๖๖ (บาท)	๒๕๖๗ (บาท)	๒๕๖๘ (บาท)	๒๕๖๙ (บาท)	๒๕๗๐ (บาท)			
๑๑	โครงการเงินอุดหนุน สำหรับการดำเนินงาน ตามแนวทางโครงการ พระราชดำริด้าน สาธารณสุข คณะกรรมการหมู่บ้าน หมู่ที่ ๑๒ บ้านหัวไผ่ ตำบลเขาสมคอน อำเภอท่าม่วง จังหวัด ลพบุรี	เพื่อขับเคลื่อน โครงการฯ ให้มี ความเหมาะสม กับปัญหาและ บริบทของพื้นที่ ในแต่ละหมู่บ้าน	โครงการตามแนว พระราชดำริด้าน สาธารณสุข หมู่ที่ ๑๒ บ้านหัวไผ่ ตำบลเขาสมคอน อำเภอท่าม่วง จังหวัด ลพบุรี	-	๒๐,๐๐๐	๒๐,๐๐๐	๒๐,๐๐๐	๒๐,๐๐๐	จำนวน งบประมาณที่ ได้รับการ สนับสนุนการ ดำเนินงานฯ	หมู่ที่ ๑๒ บ้านหัวไผ่ ได้รับงบประ มาณเพื่อดำเนิน การตามแนว พระราชดำริ ด้าน สาธารณสุข	กอง สาธารณสุขฯ

ที่	โครงการ	วัตถุประสงค์	เป้าหมาย (ผลผลิตของ โครงการ)	งบประมาณ					ตัวชี้วัด (KPI)	ผลที่คาดว่าจะ ได้รับ	หน่วยงาน รับผิดชอบหลัก
				๒๕๖๖ (บาท)	๒๕๖๗ (บาท)	๒๕๖๘ (บาท)	๒๕๖๙ (บาท)	๒๕๗๐ (บาท)			
๑๒	โครงการเงินอุดหนุน สำหรับการดำเนินงาน ตามแนวทางโครงการ พระราชดำริด้าน สาธารณสุข คณะกรรมการหมู่บ้าน หมู่ที่ ๑๓ บ้านห้วยแก้ว ตำบลเขาสมอคอน อำเภอท่าม่วง จังหวัด ลพบุรี	เพื่อขับเคลื่อน โครงการฯ ให้มี ความเหมาะสม กับปัญหาและ บริบทของพื้นที่ ในแต่ละหมู่บ้าน	โครงการตามแนว พระราชดำริด้าน สาธารณสุข หมู่ที่ ๑๓ บ้านห้วยแก้ว ตำบลเขาสมอคอน อำเภอท่าม่วง จังหวัด ลพบุรี	-	๒๐,๐๐๐	๒๐,๐๐๐	๒๐,๐๐๐	๒๐,๐๐๐	จำนวน งบประมาณที่ ได้รับการ สนับสนุนการ ดำเนินงานฯ	หมู่ที่ ๑๓ บ้านห้วยแก้ว ได้รับงบประ มาณเพื่อดำเนิน การตามแนว พระราชดำริ ด้าน สาธารณสุข	กอง สาธารณสุขฯ
๑๓	โครงการเงินอุดหนุน สำหรับการดำเนินงาน ตามแนวทางโครงการ พระราชดำริด้าน สาธารณสุข	เพื่อขับเคลื่อน โครงการฯ ให้มี ความเหมาะสม กับปัญหาและ บริบทของพื้นที่ ในแต่ละหมู่บ้าน	อาสาสมัคร สาธารณสุขประจำ หมู่บ้าน (อสม.) ในเขตพื้นที่ อบต. เขาสมอคอน จำนวน ๑๐ หมู่บ้าน	๒๐๐,๐๐๐	-	-	-	-	จำนวนหมู่บ้าน ที่ได้รับการ สนับสนุนการ ดำเนินงานฯ	หมู่บ้านในเขต อบต.เขาสมอคอน ได้รับงบประมาณ ในการแก้ปัญหา ได้อย่างมี ประสิทธิภาพ	กอง สาธารณสุขฯ

ที่	โครงการ	วัตถุประสงค์	เป้าหมาย (ผลผลิตของ โครงการ)	งบประมาณ					ตัวชี้วัด (KPI)	ผลที่คาดว่าจะ ได้รับ	หน่วยงาน รับผิดชอบ หลัก
				๒๕๖๖ (บาท)	๒๕๖๗ (บาท)	๒๕๖๘ (บาท)	๒๕๖๙ (บาท)	๒๕๗๐ (บาท)			
๑๔	โครงการควบคุม ประชากรลิง	เพื่อควบคุมอัตรา การเพิ่มขึ้นของ จำนวนประชากร ลิงโดยการทำหมัน ลิง	ทำหมันลิงตัวผู้/ลิง ตัวเมีย จำนวน ๑๐๐ ตัว ฯลฯ	๒๒๐,๐๐๐	๒๒๐,๐๐๐	๒๒๐,๐๐๐	๒๒๐,๐๐๐	๒๒๐,๐๐๐	จำนวนลิง ที่ได้ทำหมัน	ลดปัญหา การเกิดของ ประชากรลิง	กอง สาธารณสุขฯ
๑๕	โครงการควบคุม ป้องกันโรคติดเชื้อ ไวรัสโคโรนา ๒๐๑๙ (COVID - ๑๙)	เพื่อควบคุมและ ป้องกันโรคติดเชื้อ ไวรัสโคโรนา ๒๐๑๙ (COVID - ๑๙)	จัดฝึกอบรม/ การณรงค์ / การสนับสนุน ค่าใช้จ่ายโครงการ ควบคุมป้องกัน โรคติดเชื้อไวรัส โคโรนา ๒๐๑๙ (COVID - ๑๙)	๕๐,๐๐๐	๕๐,๐๐๐	๕๐,๐๐๐	๕๐,๐๐๐	๕๐,๐๐๐	ผู้เข้าร่วม โครงการมี ความพึง พอใจไม่น้อย กว่าร้อยละ ๘๐	ประชาชนมี ความรู้ในการ ป้องกันโรค และปลอด ภัยจากโรค ติดเชื้อไวรัส โคโรนา ๒๐๑๙ (COVID-๑๙)	กอง สาธารณสุขฯ
๑๖	โครงการให้บริการฟื้นฟู สมรรถภาพด้วยวิธี กายภาพบำบัด โรงพยาบาลส่งเสริม สุขภาพตำบลบ้าน เขาสมอคอน	เพื่อให้บริการทาง กายภาพ บำบัดแก่ ประชาชนที่มีความ จำเป็นต้องรักษา และฟื้นฟูสมรรถภาพ ด้วยวิธีกายภาพบำบัด	ผู้พิการ ผู้สูงอายุ ผู้ป่วยอัมพฤกษ์ อัมพาต ผู้ป่วยติด เตียงและผู้ที่ต้อง การรักษาด้วยวิธี ทางกายภาพ บำบัด	๑๔๕,๐๐๐	๑๔๕,๐๐๐	๑๔๕,๐๐๐	๑๔๕,๐๐๐	๑๔๕,๐๐๐	จำนวนผู้ พิการ ผู้สูงอายุ ผู้ป่วยอัม พฤกษ์ อัมพาต ผู้ป่วยติด เตียง	ประชาชนใน ชุมชนได้รับ การรักษา ทางกาย ภาพบำบัดที่ ได้มาตรฐาน	กอง สาธารณสุขฯ

ที่	โครงการ	วัตถุประสงค์	เป้าหมาย (ผลผลิตของ โครงการ)	งบประมาณ					ตัวชี้วัด (KPI)	ผลที่คาดว่าจะ ได้รับ	หน่วยงาน รับผิดชอบ หลัก
				๒๕๖๖ (บาท)	๒๕๖๗ (บาท)	๒๕๖๘ (บาท)	๒๕๖๙ (บาท)	๒๕๗๐ (บาท)			
๑๗	โครงการอบรมและ ศึกษาดูงานเพิ่ม ศักยภาพอาสาสมัคร สาธารณสุขประจำ หมู่บ้าน	เพื่อพัฒนา ศักยภาพอาสา สมัครสาธารณสุข ประจำหมู่บ้านให้ สามารถปฏิบัติ งานในตำบล จัดการสุขภาพฯ ได้อย่างมี ประสิทธิภาพ	อาสาสมัคร สาธารณสุขประจำ หมู่บ้าน (อสม.) ในเขตพื้นที่ อบต. เขาสมอคอน	๑๕๐,๐๐๐	๑๕๐,๐๐๐	๑๕๐,๐๐๐	๑๕๐,๐๐๐	๑๕๐,๐๐๐	ผู้เข้าร่วม โครงการมี ความพึง พอใจไม่น้อย กว่าร้อยละ ๘๐	อาสาสมัคร สาธารณสุข ประจำหมู่บ้านสามารถ ปฏิบัติงานใน ตำบลจัดการ สุขภาพฯ ได้ อย่างมี ประสิทธิ ภาพ	กอง สาธารณสุขฯ
๑๘	โครงการดูแลผู้สูงอายุ ระยะยาว โรงพยาบาล ส่งเสริมสุขภาพตำบล บ้านเขาสมอคอน	เพื่อดูแลส่งเสริม สุขภาพและฟื้นฟู สมรรถภาพให้แก่ ผู้สูงอายุ ผู้สูงอายุ ติดบ้านติดเตียง ผู้สูง อายุที่มีภาวะ พึ่งพิงและผู้พิการ ในเขตรับผิดชอบ	ผู้สูงอายุ ผู้สูงอายุ ติดบ้าน ติดเตียง ผู้สูงอายุที่มีภาวะ พึ่งพิงและผู้พิการ ในเขตรับผิดชอบ	๒๐,๐๐๐	๒๐,๐๐๐	๒๐,๐๐๐	๒๐,๐๐๐	๒๐,๐๐๐	จำนวน ผู้สูงอายุ ผู้สูงอายุติด บ้านติด เตียง ผู้สูงอายุที่ มีภาวะ พึ่งพิงและ ผู้พิการใน ที่ได้รับการ ดูแล	ผู้สูงอายุ ผู้สูงอายุติด บ้านติดเตียง ผู้สูงอายุที่มี ภาวะพึ่งพิง และผู้พิการ ได้รับการดูแล อย่างถูกต้อง	กอง สาธารณสุขฯ

ที่	โครงการ	วัตถุประสงค์	เป้าหมาย (ผลผลิตของ โครงการ)	งบประมาณ					ตัวชี้วัด (KPI)	ผลที่คาดว่าจะ ได้รับ	หน่วยงาน รับผิดชอบ หลัก
				๒๕๖๖ (บาท)	๒๕๖๗ (บาท)	๒๕๖๘ (บาท)	๒๕๖๙ (บาท)	๒๕๗๐ (บาท)			
๑๙	โครงการพัฒนาองค์ความรู้ในการปฏิบัติงานของอาสาสมัครสาธารณสุข	เพื่อพัฒนาเครือข่ายการดำเนินงานเชิงรุกแก่อาสาสมัครสาธารณสุขประจำหมู่บ้าน	อาสาสมัครสาธารณสุข ผู้นำชุมชน คณะกรรมการต่าง ๆ และผู้เกี่ยวข้อง ฯลฯ	๒๔๐,๐๐๐	๒๔๐,๐๐๐	๒๔๐,๐๐๐	๒๔๐,๐๐๐	๒๔๐,๐๐๐	จำนวนผู้เข้าร่วมโครงการมีความพึงพอใจร้อยละ ๘๐	เกิดเครือข่ายการดำเนินงานด้านสุขภาพและการประสานงานในชุมชนที่เข้มแข็ง	กองสาธารณสุขฯ
๒๐	โครงการอบรมให้ความรู้ผู้ประกอบการและผู้สัมผัสอาหาร	เพื่อให้ผู้ประกอบการร้านอาหารจำหน่ายอาหารมีความด้านสุขาภิบาล	ผู้ประกอบการอาหารในร้านจำหน่ายอาหารและแผงลอย	๒๐,๐๐๐	๒๐,๐๐๐	๒๐,๐๐๐	๒๐,๐๐๐	๒๐,๐๐๐	จำนวนผู้ประกอบการอาหารในร้านจำหน่ายอาหารและแผงลอย	ผู้ประกอบการร้านอาหารจำหน่ายมีความรู้ด้านสุขาภิบาลอย่างถูกต้อง	กองสาธารณสุขฯ
๒๑	โครงการควบคุมโรคติดต่อ โรคอุบัติใหม่และโรคอุบัติซ้ำ	เพื่อควบคุมและป้องกันโรคติดต่อโรคอุบัติใหม่และโรคอุบัติซ้ำ	ประชาชนในเขตพื้นที่ตำบลเขาสมอคอน	๕๐,๐๐๐	๕๐,๐๐๐	๕๐,๐๐๐	๕๐,๐๐๐	๕๐,๐๐๐	อัตราป่วยไม่เกินร้อยละ ๕๐	ประชาชนควบคุมและป้องกันโรคติดต่อ โรคอุบัติใหม่และโรคอุบัติซ้ำ	กองสาธารณสุขฯ

ที่	โครงการ	วัตถุประสงค์	เป้าหมาย (ผลผลิตของ โครงการ)	งบประมาณ					ตัวชี้วัด (KPI)	ผลที่คาดว่าจะ ได้รับ	หน่วยงาน รับผิดชอบหลัก
				๒๕๖๖ (บาท)	๒๕๖๗ (บาท)	๒๕๖๘ (บาท)	๒๕๖๙ (บาท)	๒๕๗๐ (บาท)			
๒๒	โครงการควบคุม ป้องกันโรค ไข้เลือดออก	เพื่อป้องกันและ ควบคุมการแพร่ ระบาดของโรค ลัวยหน้าและ ทันตแพทย์ที่เกิด โรคและลดอัตรา ป่วยและเสียชีวิต	- อบรมความรู้ใน การควบคุมป้อง กันโรค - ใส่ทรายอะเบท ครอบคลุมทุก หลังคาเรือนใน พื้นที่ - พ่นหมอกควัน กำจัดยุงลายใน พื้นที่เสี่ยง	๒๐,๐๐๐	๒๐,๐๐๐	๒๐,๐๐๐	๒๐,๐๐๐	๒๐,๐๐๐	อัตราป่วย ไม่เกินร้อย ละ ๕๐	อัตราป่วยและ การแพร่ ระบาดของโรค ไข้เลือดออก ลดลง	กอง สาธารณสุขฯ
๒๓	โครงการสำหรับ สนับสนุนการพัฒนา คุณภาพให้บริการด้าน สาธารณสุขของสถานี อนามัยที่ถ้ำฮอน ให้แก่องค์กรปกครอง ส่วนท้องถิ่น	๑. เพื่อพัฒนา ศักยภาพของ รพ. สต.ให้มีคุณภาพ ในการให้บริการ ๒. เพื่อให้ ประชาชนได้ เข้าถึงบริการด้าน สุขภาพอย่างมี คุณภาพ	๑. โรงพยาบาล ส่งเสริมสุขภาพ ตำบลบ้าน เขาสมอคอน ๒. ประชาชนใน ตำบลเขาสมอคอน และตำบลใกล้เคียง ได้เข้าถึงบริการ ด้านสุขภาพอย่างมี คุณภาพ	๑,๕๐๐,๐๐๐	๑,๕๐๐,๐๐๐	๑,๕๐๐,๐๐๐	๑,๕๐๐,๐๐๐	๑,๕๐๐,๐๐๐	งบประมาณที่ โรงพยาบาล ส่งเสริม สุขภาพ ตำบลบ้าน เขาสมอคอน ได้รับการ สนับสนุน	ประชาชนได้รับ บริการด้านการ รักษาพยาบาล การส่งเสริม สุขภาพการ ป้องกันควบคุม โรคและการ ฟื้นฟูสมรรถภาพ ที่มีคุณภาพ อย่างเท่าเทียม และทั่วถึง	กอง สาธารณสุขฯ
รวม ๒๓ โครงการ		-	-	๓,๖๘๕,๐๐๐	๓,๗๐๕,๐๐๐	๓,๗๐๕,๐๐๐	๓,๗๐๕,๐๐๐	๓,๗๐๕,๐๐๐			

ก. ยุทธศาสตร์ชาติ ๒๐ ปี ยุทธศาสตร์ที่ ๑ ด้านความมั่นคง

ข. แผนพัฒนาเศรษฐกิจและสังคมแห่งชาติ ฉบับที่ ๑๓ หมายเหตุที่ ๘ ไทยมีพื้นที่และเมืองอัจฉริยะที่น่าอยู่ ปลอดภัย เด็ดขาดได้อย่างยั่งยืน

ค. Sustainable Development Goals : SDGs เป้าหมายที่ ๓ สร้างหลักประกันให้คนมีชีวิตที่มีคุณภาพ

ง. ยุทธศาสตร์จังหวัดลพบุรี ประเด็นการพัฒนาที่ ๑ พัฒนาคุณภาพชีวิตคนทุกกลุ่มทุกช่วงวัย เรียนรู้ตลอดชีวิต เสริมสร้างสุขภาวะที่ดีเมืองลพบุรีมีความสงบสุข

จ. ยุทธศาสตร์การพัฒนาขององค์กรปกครองส่วนท้องถิ่นในเขตจังหวัดลพบุรี ยุทธศาสตร์ที่ ๓ เพิ่มขีดความสามารถทางการศึกษา กีฬา ศาสนา วัฒนธรรม ประเพณีและพัฒนาคุณภาพชีวิต

๒. ยุทธศาสตร์การพัฒนารด้านสังคม การศึกษา ศาสนา วัฒนธรรมและการส่งเสริมคุณภาพชีวิต

๒.๑ กลยุทธ์ ส่งเสริมสุขภาพและการป้องกันแก้ไขปัญหาเสพติด

(๕) แผนงานสร้างความเข้มแข็งของชุมชน

ที่	โครงการ	วัตถุประสงค์	เป้าหมาย (ผลผลิตของ โครงการ)	งบประมาณ					ตัวชี้วัด (KPI)	ผลที่คาดว่าจะได้รับ	หน่วยงาน รับผิดชอบหลัก
				๒๕๖๖ (บาท)	๒๕๖๗ (บาท)	๒๕๖๘ (บาท)	๒๕๖๙ (บาท)	๒๕๗๐ (บาท)			
๑	โครงการป้องกัน และแก้ไขปัญหายา เสพติด	เพื่อให้เด็ก เยาวชน และประชาชนได้มี ความรู้ รับทราบถึง ปัญหาและพิษภัยของ ยาเสพติด	๑. เด็ก เยาวชน ประชาชนและ ๒. นักเรียน โรงเรียนอนุบาล พระศรีอารีย์	๒๐,๐๐๐	๒๐,๐๐๐	๒๐,๐๐๐	๒๐,๐๐๐	๒๐,๐๐๐	ผู้เข้าร่วม โครงการมี ความพึง พอใจไม่น้อย กว่า ร้อยละ ๘๐	เด็ก เยาวชน และ ประชาชนมี ความรู้ถึง ปัญหาและ พิษภัยของยา เสพติด	สำนักปลัด
๒	โครงการป้องกัน และแก้ไขปัญหายา เสพติดอำเภอ ท่าม่วง	เพื่ออุดหนุนโครงการ ป้องกันและแก้ไข ปัญหายาเสพติดให้กับ อำเภอท่าม่วง	อุดหนุนงบ ประมาณให้กับ อำเภอท่าม่วง	๕๐,๐๐๐	๕๐,๐๐๐	๕๐,๐๐๐	๕๐,๐๐๐	๕๐,๐๐๐	จำนวน งบประมาณ ที่อุดหนุน ให้กับ อำเภอ ท่าม่วง	อำเภอท่าม่วง ได้รับเงิน อุดหนุน ครบถ้วน	สำนักปลัด

ที่	โครงการ	วัตถุประสงค์	เป้าหมาย (ผลผลิตของ โครงการ)	งบประมาณ					ตัวชี้วัด (KPI)	ผลที่คาดว่าจะได้รับ	หน่วยงาน รับผิดชอบหลัก
				๒๕๖๖ (บาท)	๒๕๖๗ (บาท)	๒๕๖๘ (บาท)	๒๕๖๙ (บาท)	๒๕๗๐ (บาท)			
๓	อุดหนุนโครงการ เพิ่มประสิทธิภาพ การบริหารจัดการ ศูนย์ปฏิบัติการ ร่วมในการ ช่วยเหลือประชาชน ขององค์กรปกครอง ส่วนท้องถิ่น (สถานที่กลาง) อำเภอท่าม่วง	เพื่ออุดหนุนการ บริหารจัดการและการ ปฏิบัติการร่วมในการ ช่วยเหลือประชาชน	อุดหนุน งบประมาณให้กับ อำเภอท่าม่วง	๑๘,๐๐๐	๑๘,๐๐๐	๑๘,๐๐๐	๑๘,๐๐๐	๑๘,๐๐๐	จำนวน งบประมาณ ที่อุดหนุน ให้กับ อำเภอ ท่าม่วง	อำเภอท่าม่วง ได้รับเงิน อุดหนุน ครบถ้วน	สำนักปลัด
๔	โครงการอบรม ปฏิบัติธรรม ต่อต้านยาเสพติด	เพื่อป้องกันและแก้ไข ปัญหาเสพติดในเขต พื้นที่ อบต. เขาสมอคอน	เด็ก เยาวชน นักเรียนโรงเรียน อนุบาลพระศรี อารีย์ คณะครู อาจารย์ ประชาชน ฯลฯ	๑๕๐,๐๐๐	๑๕๐,๐๐๐	๑๕๐,๐๐๐	๑๕๐,๐๐๐	๑๕๐,๐๐๐	ผู้เข้าร่วม โครงการมี ความพึง พอใจไม่น้อย กว่า ร้อยละ ๘๐	เด็ก เยาวชน และ ประชาชนมี ความรู้ถึง ปัญหาและ พิษภัยของยา เสพติด	สำนักปลัด
รวม ๔ โครงการ		-	-	๒๓๘,๐๐๐	๒๓๘,๐๐๐	๒๓๘,๐๐๐	๒๓๘,๐๐๐	๒๓๘,๐๐๐			

ก. ยุทธศาสตร์ชาติ ๒๐ ปี ยุทธศาสตร์ที่ ๑ ด้านความมั่นคง

ข. แผนพัฒนาเศรษฐกิจและสังคมแห่งชาติ ฉบับที่ ๑๓ หมายความว่า ๘ ไทยมีพื้นที่และเมืองอัจฉริยะที่น่าอยู่ ปลอดภัย เติบโตได้อย่างยั่งยืน

ค. Sustainable Development Goals : SDGs เป้าหมายที่ ๓ สร้างหลักประกันให้คนมีชีวิตที่มีคุณภาพ

ง. ยุทธศาสตร์จังหวัดลพบุรี ประเด็นการพัฒนาด้านที่ ๑ พัฒนาคุณภาพชีวิตคนทุกกลุ่มทุกช่วงวัย เรียนรู้ตลอดชีวิต เสริมสร้างสุขภาวะที่ดีเมืองลพบุรีมีความสงบสุข

จ. ยุทธศาสตร์การพัฒนาขององค์กรปกครองส่วนท้องถิ่นในเขตจังหวัดลพบุรี ยุทธศาสตร์ที่ ๓ เพิ่มขีดความสามารถทางการศึกษา กีฬา ศาสนา วัฒนธรรม ประเพณีและพัฒนาคุณภาพชีวิต

๒. ยุทธศาสตร์การพัฒนารด้านสังคม การศึกษา ศาสนา วัฒนธรรมและการส่งเสริมคุณภาพชีวิต

๒.๔ กลยุทธ์ ส่งเสริมสวัสดิการสังคมและสังคมสงเคราะห์

(๖) แผนงานสังคมสงเคราะห์

ที่	โครงการ	วัตถุประสงค์	เป้าหมาย (ผลผลิตของ โครงการ)	งบประมาณ					ตัวชี้วัด (KPI)	ผลที่คาดว่าจะ ได้รับ	หน่วยงาน รับผิดชอบหลัก
				๒๕๖๖ (บาท)	๒๕๖๗ (บาท)	๒๕๖๘ (บาท)	๒๕๖๙ (บาท)	๒๕๗๐ (บาท)			
๑	โครงการช่วยเหลือ ประชาชนตามอำนาจ หน้าที่ขององค์กร ปกครองส่วนท้องถิ่น ด้านส่งเสริมและพัฒนา คุณภาพชีวิต (ผู้ด้อยโอกาส ผู้ยากไร้ ผู้ยากจนและผู้ไร้ที่พึ่ง)	เพื่อช่วยเหลือ ประชาชนผู้ ด้อย โอกาส ผู้ยากไร้ ผู้ ยากจนและผู้ไร้ที่ พึ่งให้มีคุณภาพ ชีวิตที่ดีขึ้น	ประชาชนในเขต พื้นที่ อบต. เขาสมอคอน	๓๐,๐๐๐	๓๐,๐๐๐	๓๐,๐๐๐	๓๐,๐๐๐	๓๐,๐๐๐	จำนวน ประชาชนที่ ได้รับการ ช่วยเหลือ	ประชาชนผู้ ด้อยโอกาส ผู้ยากไร้ ผู้ยาก จนและผู้ไร้ที่ พึ่งให้มี คุณภาพชีวิต ที่ดีขึ้น	สำนักปลัด
๒	โครงการพัฒนาคุณภาพ ชีวิตผู้สูงอายุ	เพื่อส่งเสริมและ สนับสนุนให้ผู้ สูงอายุมีคุณภาพ ชีวิตที่ดีขึ้น	ผู้สูงอายุในเขต พื้นที่ อบต. เขาสมอคอน	๔๐,๐๐๐	๔๐,๐๐๐	๔๐,๐๐๐	๔๐,๐๐๐	๔๐,๐๐๐	จำนวน ผู้สูงอายุที่ ได้รับการ พัฒนา คุณภาพชีวิต	ผู้สูงอายุที่มี คุณภาพชีวิตที่ ดีขึ้น	สำนักปลัด
รวม ๒ โครงการ				๗๐,๐๐๐	๗๐,๐๐๐	๗๐,๐๐๐	๗๐,๐๐๐	๗๐,๐๐๐			

ก. ยุทธศาสตร์ชาติ ๒๐ ปี ยุทธศาสตร์ที่ ๑ ด้านความมั่นคง

ข. แผนพัฒนาเศรษฐกิจและสังคมแห่งชาติ ฉบับที่ ๑๓ หมายความว่า ๘ ไทยมีพื้นที่และเมืองอัจฉริยะที่น่าอยู่ ปลอดภัย เติบโตได้อย่างยั่งยืน

ค. Sustainable Development Goals : SDGs เป้าหมายที่ ๓ สร้างหลักประกันให้คนมีชีวิตที่มีคุณภาพ

ง. ยุทธศาสตร์จังหวัดลพบุรี ประเด็นการพัฒนาที่ ๑ พัฒนาคุณภาพชีวิตคนทุกกลุ่มทุกช่วงวัย เรียนรู้ตลอดชีวิต เสริมสร้างสุขภาวะที่ดีเมืองลพบุรีมีความสงบสุข

จ. ยุทธศาสตร์การพัฒนาขององค์กรปกครองส่วนท้องถิ่นในเขตจังหวัดลพบุรี ยุทธศาสตร์ที่ ๓ เพิ่มขีดความสามารถทางการศึกษา กีฬา ศาสนา วัฒนธรรม ประเพณีและพัฒนาคุณภาพชีวิต

๒. ยุทธศาสตร์การพัฒนารด้านสังคม การศึกษา ศาสนา วัฒนธรรมและการส่งเสริมคุณภาพชีวิต

๒.๕ กลยุทธ์ ส่งเสริมกิจกรรมทางศาสนา วัฒนธรรมและประเพณี

(๗) แผนงานการศาสนาวัฒนธรรมและนันทนาการ

ที่	โครงการ	วัตถุประสงค์	เป้าหมาย (ผลผลิตของ โครงการ)	งบประมาณ					ตัวชี้วัด (KPI)	ผลที่คาดว่าจะได้รับ	หน่วยงาน รับผิดชอบหลัก
				๒๕๖๖ (บาท)	๒๕๖๗ (บาท)	๒๕๖๘ (บาท)	๒๕๖๙ (บาท)	๒๕๗๐ (บาท)			
๑	โครงการส่งเสริม ประเพณีวันสงกรานต์ และวันผู้สูงอายุ	เพื่ออนุรักษ์สืบสาน ประเพณีวัน สงกรานต์ ผู้สูง อายุและสถาบัน ครอบครัว	ผู้สูงอายุ เด็ก เยาวชนและ ประชาชนในพื้นที่ ตำบลเขาสมอคอน	๒๐,๐๐๐	๒๐,๐๐๐	๒๐,๐๐๐	๒๐,๐๐๐	๒๐,๐๐๐	จำนวน ผู้เข้าร่วม โครงการมีความ พึงพอใจร้อยละ ๘๐	อนุรักษ์ ประเพณี และ ส่งเสริม การสร้าง ความ สัมพันธ์อันดี ระหว่าง บุคคลแต่ละ ช่วงวัย	สำนักปลัด กอง การศึกษาฯ

ที่	โครงการ	วัตถุประสงค์	เป้าหมาย (ผลผลิตของ โครงการ)	งบประมาณ					ตัวชี้วัด (KPI)	ผลที่คาดว่าจะได้รับ	หน่วยงาน รับผิดชอบหลัก
				๒๕๖๖ (บาท)	๒๕๖๗ (บาท)	๒๕๖๘ (บาท)	๒๕๖๙ (บาท)	๒๕๗๐ (บาท)			
๒	โครงการวันเฉลิมพระเกียรติพระบาทสมเด็จพระเจ้าอยู่หัวเนื่องในโอกาสวันเฉลิมพระชนมพรรษาพระบาทสมเด็จพระเจ้าอยู่หัว	เพื่อน้อมรำลึกในพระมหากรุณาธิคุณและแสดง ออกถึงความจงรักภักดี ความสมานฉันท์ สามัคคีของหน่วยงาน บุคลากร และประชาชนในชุมชน	เด็ก เยาวชน ประชาชนทุกหมู่เหล่า ข้าราชการ และผู้นำชุมชน ฯลฯ	๒๐,๐๐๐	๒๐,๐๐๐	๒๐,๐๐๐	๒๐,๐๐๐	๒๐,๐๐๐	จำนวนผู้เข้าร่วมโครงการ จำนวน ๒๕๐ คน	ประชาชนร่วมเทิดทูนสถาบันชาติ ศาสนาและพระมหากษัตริย์ มีการแสดงความจงรัก ภักดี มีความสำนึกในพระมหากรุณาธิคุณของพระบาทสมเด็จพระเจ้าอยู่หัว	สำนักปลัด
รวม ๒ โครงการ		-	-	๔๐,๐๐๐	๔๐,๐๐๐	๔๐,๐๐๐	๔๐,๐๐๐	๔๐,๐๐๐			

- ก. ยุทธศาสตร์ชาติ ๒๐ ปี ยุทธศาสตร์ที่ ๒ ด้านการสร้างความสามารถในการแข่งขัน
- ข. แผนพัฒนาเศรษฐกิจและสังคมแห่งชาติ ฉบับที่ ๑๓ หมายความว่า ๑ ไทยเป็นประเทศชั้นนำด้านสินค้าเกษตรและเกษตรแปรรูปมูลค่าสูง
- ค. Sustainable Development Goals : SDGs เป้าหมายที่ ๓ สร้างหลักประกันให้คนมีชีวิตที่มีคุณภาพ
- ง. ยุทธศาสตร์จังหวัดลพบุรี ประเด็นการพัฒนาที่ ๓ สร้างมูลค่าเพิ่มสินค้าเกษตรปลอดภัย ส่งเสริมธุรกิจฐานราก
- จ. ยุทธศาสตร์การพัฒนาขององค์กรปกครองส่วนท้องถิ่นในเขตจังหวัดลพบุรี ยุทธศาสตร์ที่ ๑ พัฒนาศักยภาพทางเศรษฐกิจเชิงสร้างสรรค์ เข้มแข็งและยั่งยืน
๓. ยุทธศาสตร์การพัฒนารด้านเศรษฐกิจ การท่องเที่ยวและการส่งเสริมการเกษตร
- ๓.๑ กลยุทธ์ ส่งเสริมอาชีพ เพิ่มรายได้และผลิตภัณฑ์
- (๑) แผนงานสร้างความเข้มแข็งของชุมชน

ที่	โครงการ	วัตถุประสงค์	เป้าหมาย (ผลผลิตของ โครงการ)	งบประมาณ					ตัวชี้วัด (KPI)	ผลที่คาดว่าจะ ได้รับ	หน่วยงาน รับผิดชอบหลัก
				๒๕๖๖ (บาท)	๒๕๖๗ (บาท)	๒๕๖๘ (บาท)	๒๕๖๙ (บาท)	๒๕๗๐ (บาท)			
๑	โครงการฝึกอบรม และส่งเสริมอาชีพ (กลุ่มอาชีพ) ตำบล เขาสมอคอน	เพื่อส่งเสริม อาชีพให้กับกลุ่ม อาชีพให้มีอาชีพ เสริม สามารถ เพิ่มรายได้ให้กับ ครอบครัว	กลุ่มอาชีพในเขต พื้นที่ อบต. เขาสมอคอน	๒๐,๐๐๐	๒๐,๐๐๐	๒๐,๐๐๐	๒๐,๐๐๐	๒๐,๐๐๐	จำนวนผู้เข้า ร่วมโครงการมี ความพึงพอใจ ร้อยละ ๘๐	กลุ่มอาชีพ สามารถนำ ความรู้ไปใช้ ประโยชน์ มีรายได้เพิ่ม มากขึ้น	สำนักปลัด
รวม ๑ โครงการ		-	-	๒๐,๐๐๐	๒๐,๐๐๐	๒๐,๐๐๐	๒๐,๐๐๐	๒๐,๐๐๐			

- ก. ยุทธศาสตร์ชาติ ๒๐ ปี ยุทธศาสตร์ที่ ๒ ด้านการสร้างความสามารถในการแข่งขัน
- ข. แผนพัฒนาเศรษฐกิจและสังคมแห่งชาติ ฉบับที่ ๑๓ หมายความว่า ๑ ไทยเป็นประเทศชั้นนำด้านสินค้าเกษตรและเกษตรแปรรูปมูลค่าสูง
- ค. Sustainable Development Goals : SDGs เป้าหมายที่ ๓ สร้างหลักประกันให้คนมีชีวิตที่มีคุณภาพ
- ง. ยุทธศาสตร์จังหวัดลพบุรี ประเด็นการพัฒนาที่ ๓ สร้างมูลค่าเพิ่มสินค้าเกษตรปลอดภัย ส่งเสริมฐานราก
- จ. ยุทธศาสตร์การพัฒนาขององค์กรปกครองส่วนท้องถิ่นในเขตจังหวัดลพบุรี ยุทธศาสตร์ที่ ๑ พัฒนาศักยภาพทางเศรษฐกิจเชิงสร้างสรรค์ เข้มแข็งและยั่งยืน
๓. ยุทธศาสตร์การพัฒนารด้านเศรษฐกิจ การท่องเที่ยวและการส่งเสริมการเกษตร
- ๓.๒ กลยุทธ์ ส่งเสริมการท่องเที่ยว

(๒) แผนงานการศาสนาวัฒนธรรมและนันทนาการ

ที่	โครงการ	วัตถุประสงค์	เป้าหมาย (ผลผลิตของ โครงการ)	งบประมาณ					ตัวชี้วัด (KPI)	ผลที่คาดว่าจะ ได้รับ	หน่วยงาน รับผิดชอบหลัก
				๒๕๖๖ (บาท)	๒๕๖๗ (บาท)	๒๕๖๘ (บาท)	๒๕๖๙ (บาท)	๒๕๗๐ (บาท)			
๑	โครงการปรับปรุง ภูมิทัศน์สถานที่ ท่องเที่ยวตำบล เขาสมอคอน	เพื่อส่งเสริมและ พัฒนาแหล่งท่อง เที่ยวภายใน ตำบล เขาสมอคอน สามารถสร้าง รายได้ให้กับ ประชาชนใน ชุมชน	ปรับปรุงภูมิทัศน์ และสถานที่ต่าง ๆ ในเขตพื้นที่ อบต. เขาสมอคอน	๒,๐๐๐,๐๐๐	๒,๐๐๐,๐๐๐	๒,๐๐๐,๐๐๐	๒,๐๐๐,๐๐๐	๒,๐๐๐,๐๐๐	จำนวนสถานที่ ท่องเที่ยวได้รับ การปรับปรุง	แหล่งท่อง เที่ยวภายใน ตำบล เขาสมอคอน ได้รับการปรับ ปรุง สามารถ สร้างรายได้ ให้กับ ประชาชนใน ชุมชนได้	สำนักปลัด

ที่	โครงการ	วัตถุประสงค์	เป้าหมาย (ผลผลิตของ โครงการ)	งบประมาณ					ตัวชี้วัด (KPI)	ผลที่คาดว่าจะ ได้รับ	หน่วยงาน รับผิดชอบหลัก
				๒๕๖๖ (บาท)	๒๕๖๗ (บาท)	๒๕๖๘ (บาท)	๒๕๖๙ (บาท)	๒๕๗๐ (บาท)			
๒	เงินอุดหนุนโครงการจัดงานแผ่นดินสมเด็จพระนารายณ์มหาราช	เพื่ออุดหนุนสนับสนุนค่าใช้จ่ายโครงการจัดงานแผ่นดินสมเด็จพระนารายณ์มหาราชของจังหวัดลพบุรี	อุดหนุนงบประมาณให้กับกระทรวงการคลังผ่านสำนักงานคลังจังหวัดลพบุรี	๒๘,๐๐๐	๒๘,๐๐๐	๒๘,๐๐๐	๒๘,๐๐๐	๒๘,๐๐๐	จำนวนงบประมาณที่อุดหนุน	อุดหนุนงบประมาณสำหรับการจัดทำโครงการจัดงานแผ่นดินสมเด็จพระนารายณ์มหาราช จังหวัดลพบุรี	สำนักปลัด
รวม ๒ โครงการ		-	-	๒,๐๒๘,๐๐๐	๒,๐๒๘,๐๐๐	๒,๐๒๘,๐๐๐	๒,๐๒๘,๐๐๐	๒,๐๒๘,๐๐๐			

- ก. ยุทธศาสตร์ชาติ ๒๐ ปี ยุทธศาสตร์ที่ ๕ ด้านการสร้างการเติบโตบนคุณภาพชีวิตที่เป็นมิตรต่อสิ่งแวดล้อม
- ข. แผนพัฒนาเศรษฐกิจและสังคมแห่งชาติ ฉบับที่ ๑๓ หมายเหตุที่ ๘ ไทยมีพื้นที่และเมืองอัจฉริยะที่น่าอยู่ ปลอดภัย เติบโตได้อย่างยั่งยืน
- ค. Sustainable Development Goals : SDGs เป้าหมายที่ ๓ เพิ่มพื้นที่สีเขียว ลดขยะพัฒนาพลังงานทดแทนและอนุรักษ์สิ่งแวดล้อม
- ง. ยุทธศาสตร์จังหวัดลพบุรี ประเด็นการพัฒนาที่ ๔ ท้องถิ่นสะอาด บริหารจัดการทรัพยากรธรรมชาติและสิ่งแวดล้อมที่ยั่งยืน
- จ. ยุทธศาสตร์การพัฒนาขององค์กรปกครองส่วนท้องถิ่นในเขตจังหวัดลพบุรี ยุทธศาสตร์ที่ ๑ พัฒนาศักยภาพทางเศรษฐกิจเชิงสร้างสรรค์ เข้มแข็งและยั่งยืน
๔. ยุทธศาสตร์การพัฒนาด้านทรัพยากรธรรมชาติและสิ่งแวดล้อม

๔.๑ กลยุทธ์สร้างจิตสำนึก และตระหนักในการจัดการทรัพยากรธรรมชาติและสิ่งแวดล้อม

(๑) แผนงานบริหารงานทั่วไป

ที่	โครงการ	วัตถุประสงค์	เป้าหมาย (ผลผลิตของ โครงการ)	งบประมาณ					ตัวชี้วัด (KPI)	ผลที่คาดว่าจะ ได้รับ	หน่วยงาน รับผิดชอบหลัก
				๒๕๖๖ (บาท)	๒๕๖๗ (บาท)	๒๕๖๘ (บาท)	๒๕๖๙ (บาท)	๒๕๗๐ (บาท)			
๑	โครงการรักษาความสะอาด ถนนสายหลัก สายรองและการคัดแยกขยะในครัวเรือนขององค์การบริหารส่วนตำบลเขาสมอคอน	เพื่อให้ถนนสายหลัก สายรอง ชุมชนที่ สาธารณะและ ครัวเรือน มี ความสะอาด เรียบร้อย รู้จัก การคัดแยกขยะ ในครัวเรือน	ครัวเรือนในเขต พื้นที่ อบต. เขาสมอคอน	๑๐,๐๐๐	๑๐,๐๐๐	๑๐,๐๐๐	๑๐,๐๐๐	๑๐,๐๐๐	จำนวน ครัวเรือนที่มี การคัดแยกขยะ	ประชาชนมี จิตสำนึก รู้จัก และเข้าใจการคัด แยกขยะใน ครัวเรือน	สำนักปลัด
รวม ๑ โครงการ				๑๐,๐๐๐	๑๐,๐๐๐	๑๐,๐๐๐	๑๐,๐๐๐	๑๐,๐๐๐			

- ก. ยุทธศาสตร์ชาติ ๒๐ ปี ยุทธศาสตร์ที่ ๕ ด้านการสร้างการเติบโตบนคุณภาพชีวิตที่เป็นมิตรต่อสิ่งแวดล้อม
- ข. แผนพัฒนาเศรษฐกิจและสังคมแห่งชาติ ฉบับที่ ๑๓ หมายเหตุที่ ๘ ไทยมีพื้นที่และเมืองอัจฉริยะที่น่าอยู่ ปลอดภัย เติบโตได้อย่างยั่งยืน
- ค. Sustainable Development Goals : SDGs เป้าหมายที่ ๓ เพิ่มพื้นที่สีเขียว ลดขยะพัฒนาพลังงานทดแทนและอนุรักษ์สิ่งแวดล้อม
- ง. ยุทธศาสตร์จังหวัดลพบุรี ประเด็นการพัฒนาที่ ๔ ท้องถิ่นสะอาด บริหารจัดการทรัพยากรธรรมชาติและสิ่งแวดล้อมที่ยั่งยืน
- จ. ยุทธศาสตร์การพัฒนาขององค์กรปกครองส่วนท้องถิ่นในเขตจังหวัดลพบุรี ยุทธศาสตร์ที่ ๑ พัฒนาศักยภาพทางเศรษฐกิจเชิงสร้างสรรค์ แข็งแรงและยั่งยืน
๔. ยุทธศาสตร์การพัฒนาด้านทรัพยากรธรรมชาติและสิ่งแวดล้อม

๔.๑ กลยุทธ์สร้างจิตสำนึก และตระหนักในการจัดการทรัพยากรธรรมชาติและสิ่งแวดล้อม

(๒) แผนงานการเกษตร

ที่	โครงการ	วัตถุประสงค์	เป้าหมาย (ผลผลิตของ โครงการ)	งบประมาณ					ตัวชี้วัด (KPI)	ผลที่คาดว่าจะ ได้รับ	หน่วยงาน รับผิดชอบหลัก
				๒๕๖๖ (บาท)	๒๕๖๗ (บาท)	๒๕๖๘ (บาท)	๒๕๖๙ (บาท)	๒๕๗๐ (บาท)			
๑	โครงการ “รักษาน้ำ รักษป่า รักษา แผ่นดิน”	เพื่อเพิ่มพื้นที่สีเขียวในตำบล เขาสมอคอนโดย การปลูกต้นไม้ ในพื้นที่สาธารณ ประโยชน์	พื้นที่สาธารณะใน เขตพื้นที่ความ รับผิดชอบของ อบต.เขาสมอคอน	๑๐,๐๐๐	๑๐,๐๐๐	๑๐,๐๐๐	๑๐,๐๐๐	๑๐,๐๐๐	จำนวนผู้เข้า ร่วมโครงการมี ความพึงพอใจ ร้อยละ ๘๐	เพิ่มพื้นที่สีเขียว ในตำบล เขาสมอคอนใน พื้นที่สาธารณ ประโยชน์	สำนักปลัด

ที่	โครงการ	วัตถุประสงค์	เป้าหมาย (ผลผลิตของ โครงการ)	งบประมาณ					ตัวชี้วัด (KPI)	ผลที่คาดว่าจะ ได้รับ	หน่วยงาน รับผิดชอบหลัก
				๒๕๖๖ (บาท)	๒๕๖๗ (บาท)	๒๕๖๘ (บาท)	๒๕๖๙ (บาท)	๒๕๗๐ (บาท)			
๒	โครงการอาสาสมัคร ท้องถิ่นรักษ์โลก (อถล.)	เพื่อช่วยเหลือ งานด้านการจัด การสิ่งปฏิกูล และมูลฝอยการ ป้องกันและ รักษาทรัพยากร ธรรมชาติและ สิ่งแวดล้อมของ อปท.	เด็ก เยาวชน ประชาชนและ เจ้าหน้าที่ อบต. อาสาสมัคร ฯลฯ	๒๐,๐๐๐	๒๐,๐๐๐	๒๐,๐๐๐	๒๐,๐๐๐	๒๐,๐๐๐	จำนวนผู้เข้า ร่วมโครงการมี ความพึงพอใจ ร้อยละ ๘๐	ทรัพยากร ธรรมชาติและ สิ่งแวดล้อม ของตำบล อาสาสมัคร สภาพดีขึ้น	สำนักปลัด
๓	โครงการอนุรักษ์ พันธุกรรมพืชอัน เนื่องมาจาก พระราชดำริสมเด็จพระ กนิษฐาธิราชเจ้า กรม สมเด็จพระเทพ รัตนราชสุดาฯ สยามบรมราชกุมารี	เพื่อปลูกฝังให้ เด็ก เยาวชน และประชาชนมี จิตสำนึกในการ อนุรักษ์พันธุ กรรมพืชและ ทรัพยากร ธรรมชาติ	เด็ก เยาวชน ประชาชนในเขต พื้นที่ อบต. อาสาสมัคร	๕,๐๐๐	๕,๐๐๐	๕,๐๐๐	๕,๐๐๐	๕,๐๐๐	จำนวนผู้เข้า ร่วมโครงการมี ความพึงพอใจ ร้อยละ ๘๐	เด็ก เยาวชน และประชาชน มีจิตสำนึกใน การอนุรักษ์ พันธุกรรมพืช และทรัพยากร ธรรมชาติ	สำนักปลัด
รวม ๓ โครงการ		-	-	๓๕,๐๐๐	๓๕,๐๐๐	๓๕,๐๐๐	๓๕,๐๐๐	๓๕,๐๐๐			

- ก. ยุทธศาสตร์ชาติ ๒๐ ปี ยุทธศาสตร์ที่ ๖ ด้านการปรับสมดุลและพัฒนาระบบการบริหารจัดการภาครัฐ
- ข. แผนพัฒนาเศรษฐกิจและสังคมแห่งชาติ ฉบับที่ ๑๓ หมายความว่า ๑๓ ไทยมีภาครัฐที่ทันสมัย มีประสิทธิภาพและตอบโจทย์ประชาชน
- ค. Sustainable Development Goals: SDGs เป้าหมายที่ ๑๗ เสริมสร้างความแข็งแกร่งของกลไกการดำเนินงานและฟื้นฟูหุ้นส่วนความร่วมมือระดับโลกเพื่อการพัฒนาที่ยั่งยืน
- ง. ยุทธศาสตร์จังหวัดลพบุรี ประเด็นการพัฒนานที่ ๔ พัฒนาคูณภาพชีวิตคนทุกกลุ่ม ทุกช่วงวัย เรียนรู้ตลอดชีวิต เสริมสร้างสุขภาวะที่ดี เมืองลพบุรีมีความสุข
- จ. ยุทธศาสตร์การพัฒนาขององค์กรปกครองส่วนท้องถิ่นในเขตจังหวัดลพบุรี ยุทธศาสตร์ที่ ๕ การบริหารจัดการองค์กรปกครองส่วนท้องถิ่นให้มีประสิทธิภาพ
๕. ยุทธศาสตร์การพัฒนาด้านการเมือง การบริหารและการมีส่วนร่วมของประชาชนในระบอบประชาธิปไตย

๕.๑ กลยุทธ์ ส่งเสริมการพัฒนาบุคลากร

(๑) แผนงานบริหารงานทั่วไป

ที่	โครงการ	วัตถุประสงค์	เป้าหมาย (ผลผลิตของ โครงการ)	งบประมาณ					ตัวชี้วัด (KPI)	ผลที่คาดว่าจะได้รับ	หน่วยงาน รับผิดชอบหลัก
				๒๕๖๖ (บาท)	๒๕๖๗ (บาท)	๒๕๖๘ (บาท)	๒๕๖๙ (บาท)	๒๕๗๐ (บาท)			
๑	โครงการอบรม/สัมมนา และศึกษาดูงาน	เพื่อพัฒนาความรู้ และเพิ่มศักยภาพ ในการปฏิบัติงาน ให้แก่บุคลากร	ผู้บริหาร สมาชิก สภาฯ พนักงาน ส่วนตำบล ลูกจ้าง และพนักงานจ้าง ฯลฯ	๒๕๐,๐๐๐	-	-	-	-	จำนวนผู้เข้า ร่วมโครงการมี ความพึงพอใจ ร้อยละ ๘๐	ได้รับความรู้ พัฒนาทักษะ ความสามารถ ประสิทธิภาพ และประสิทธิ ผลในการ ปฏิบัติงาน มากขึ้น	สำนักปลัด
๒	โครงการจัดเก็บภาษี ที่ดินและสิ่งปลูกสร้าง ภาษีป้าย (นอกสถานที่)	เพื่ออำนวยความสะดวก และบริการ ประชาชนนอก สถานที่	- ผู้เสียภาษีที่ดิน และสิ่งปลูกสร้าง - ผู้เสียภาษีป้าย	๕,๐๐๐	๕,๐๐๐	๕,๐๐๐	๕,๐๐๐	๕,๐๐๐	จำนวนผู้มา ชำระภาษี ร้อยละ ๘๐	ประชาชน ได้รับความ สะดวกในการ ชำระภาษี	กองคลัง

ที่	โครงการ	วัตถุประสงค์	เป้าหมาย (ผลผลิตของ โครงการ)	งบประมาณ					ตัวชี้วัด (KPI)	ผลที่คาดว่าจะได้รับ	หน่วยงาน รับผิดชอบหลัก
				๒๕๖๖ (บาท)	๒๕๖๗ (บาท)	๒๕๖๘ (บาท)	๒๕๖๙ (บาท)	๒๕๗๐ (บาท)			
๓	โครงการลดขั้นตอนและ ระยะเวลาการให้บริการ ประชาชน	เพื่อให้ประชาชน ได้รับความสะดวก รวดเร็วและถูกต้อง ในการรับบริการ	ประชาชนในเขต พื้นที่ อบต. เขาสมอคอน	๕,๐๐๐	๕,๐๐๐	๕,๐๐๐	๕,๐๐๐	๕,๐๐๐	ประชาชน มีความ พึงพอใจ ร้อยละ ๘๐	ประชาชน ได้รับความ สะดวกใน การมารับ บริการ	สำนักปลัด
๔	โครงการ อบต. เคลื่อนที่พบประชาชน	เพื่อบริการ ประชาชนในเชิงรุก เพิ่มช่องทางในการ ให้บริการ รับรู้ รับ ทราบปัญหา ข้อมูล ข่าวสารต่าง ๆ	ประชาชนในเขต พื้นที่ อบต. เขาสมอคอน	๕,๐๐๐	๕,๐๐๐	๕,๐๐๐	๕,๐๐๐	๕,๐๐๐	ประชาชน มีความ พึงพอใจ ร้อยละ ๘๐	ประชาชนได้ รับบริการ รับ รู้ รับทราบ ปัญหา ข้อมูล ข่าวสารต่าง ๆ ของ อบต.	สำนักปลัด
๕	โครงการฝึกอบรม สัมมนาเสริมสร้าง คุณธรรมจริยธรรม สำหรับคณะผู้บริหาร สมาชิกสภาฯ พนักงาน ส่วนตำบล ลูกจ้าง ประจำและ พนักงานจ้าง	เพื่อส่งเสริมให้มี ความรู้ ความ เข้าใจด้านวินัย คุณธรรม จริยธรรมและ จรรยาของ ข้าราชการ	คณะผู้บริหาร สมาชิกสภาฯ พนักงานส่วน ตำบล ลูกจ้าง ประจำและ พนักงานจ้าง	๑๐,๐๐๐	๑๐,๐๐๐	๑๐,๐๐๐	๑๐,๐๐๐	๑๐,๐๐๐	จำนวน ผู้เข้าร่วม โครงการมีความ พึงพอใจ ร้อยละ ๘๐	คณะผู้บริหาร สมาชิกสภาฯ พนักงานส่วน ตำบล ลูกจ้าง ประจำพนักงาน งานจ้าง มี ความรู้และไป ปรับใช้ในการ ปฏิบัติงาน	สำนักปลัด
รวม ๕ โครงการ		-	-	๒๗๕,๐๐๐	๒๕,๐๐๐	๒๕,๐๐๐	๒๕,๐๐๐	๒๕,๐๐๐			

ก. ยุทธศาสตร์ชาติ ๒๐ ปี ยุทธศาสตร์ที่ ๑ ด้านความมั่นคง

ข. แผนพัฒนาเศรษฐกิจและสังคมแห่งชาติ ฉบับที่ ๑๓ หมายความว่า ๘ ไทยมีพื้นที่และเมืองอัจฉริยะที่น่าอยู่ ปลอดภัย เด็ดขาดได้อย่างยั่งยืน

ค. Sustainable Development Goals : SDGs เป้าหมายที่ ๑๖ ส่งเสริมสังคมที่สงบสุขและครอบคลุมที่เอื้อต่อการพัฒนาที่ยั่งยืน

ง. ยุทธศาสตร์จังหวัดลพบุรี ประเด็นการพัฒนาที่ ๔ พัฒนาคูณภาพชีวิตคนทุกกลุ่ม ทุกช่วงวัย เรียนรู้ตลอดชีวิต เสริมสร้างสุขภาวะที่ดี เมืองลพบุรีมีความสุข

จ. ยุทธศาสตร์การพัฒนาขององค์กรปกครองส่วนท้องถิ่นในเขตจังหวัดลพบุรี ยุทธศาสตร์ที่ ๕ การบริหารจัดการองค์กรปกครองส่วนท้องถิ่นให้มีประสิทธิภาพ

๕. ยุทธศาสตร์การพัฒนาด้านการเมือง การบริหารและการมีส่วนร่วมของประชาชนในระบอบประชาธิปไตย

๕.๔ กลยุทธ์ การมีส่วนร่วมของประชาชนในระบอบประชาธิปไตย

(๒) แผนงานสร้างความเข้มแข็งของชุมชน

ที่	โครงการ	วัตถุประสงค์	เป้าหมาย (ผลผลิตของ โครงการ)	งบประมาณ					ตัวชี้วัด (KPI)	ผลที่คาดว่าจะ ได้รับ	หน่วยงาน รับผิดชอบหลัก
				๒๕๖๖ (บาท)	๒๕๖๗ (บาท)	๒๕๖๘ (บาท)	๒๕๖๙ (บาท)	๒๕๗๐ (บาท)			
๑	โครงการจัดประชุม ประชาคมหมู่บ้าน และประชุม ประชาคมระดับ ตำบลเพื่อจัดทำ แผนพัฒนาท้องถิ่น	เพื่อเสริมสร้าง การมีส่วนร่วม ของประชาชน ให้ทราบถึง ปัญหาของ ประชาชนใน พื้นที่ตำบล เขาสมอคอน	ประชาชน หน่วยงานภาครัฐ ภาคเอกชนที่ เกี่ยวข้อง	๕,๐๐๐	๕,๐๐๐	๕,๐๐๐	๕,๐๐๐	๕,๐๐๐	จำนวน ผู้เข้าร่วม ประชุม ประชาคมไม่ น้อยกว่า ร้อยละ ๕๐	ประชาชนมี ส่วนร่วมใน การแก้ไข ปัญหาของ ประชาชนใน พื้นที่ตำบล เขาสมอคอน	สำนักปลัด

ที่	โครงการ	วัตถุประสงค์	เป้าหมาย (ผลผลิตของ โครงการ)	งบประมาณ					ตัวชี้วัด (KPI)	ผลที่คาดว่าจะ ได้รับ	หน่วยงาน รับผิดชอบหลัก
				๒๕๖๖ (บาท)	๒๕๖๗ (บาท)	๒๕๖๘ (บาท)	๒๕๖๙ (บาท)	๒๕๗๐ (บาท)			
๒	โครงการเสริมสร้าง ความเข้มแข็งของ ชุมชนตำบล เขาสมอคอน	เพื่อเสริมสร้าง ความรัก ความ สามัคคี ความ สมานฉันท์ของ ชุมชน	ผู้บริหาร สมาชิก สภา อบต. พนักงานส่วน ตำบล ลูกจ้าง ประจำ พนักงาน จ้าง ผู้นำชุมชนใน เขตพื้นที่ อบต. เขาสมอคอน ฯลฯ	๕๐๐,๐๐๐	๕๐๐,๐๐๐	๕๐๐,๐๐๐	๕๐๐,๐๐๐	๕๐๐,๐๐๐	จำนวน ผู้เข้าร่วม โครงการมีความ พึงพอใจ ร้อยละ ๘๐	ชุมชนเกิด ความรัก ความ สามัคคี มี ความสมาน ฉันท์ ลดความ แตกแยกใน ชุมชน	สำนักปลัด
รวม ๒ โครงการ		-	-	๕๕๐,๐๐๐	๕๕๐,๐๐๐	๕๕๐,๐๐๐	๕๕๐,๐๐๐	๕๕๐,๐๐๐			

๒. รายละเอียดโครงการพัฒนาที่นำมาจาก
แผนพัฒนาหมู่บ้าน
(แบบ ผ.๐๒/๑)

รายละเอียดโครงการพัฒนา
ที่นำมาจากแผนพัฒนาหมู่บ้านและแผนพัฒนาชุมชน
(พ.ศ.๒๕๖๖ - ๒๕๗๐) ฉบับทบทวน ครั้งที่ ๑/๒๕๖๖
องค์การบริหารส่วนตำบลเขาสมอคอน อำเภอท่าม่วง จังหวัดลพบุรี

แบบ ผ. ๐๒/๑

ก. ยุทธศาสตร์จังหวัดที่ ๑ สร้างมูลค่าเพิ่มด้านอาหารปลอดภัย

ข. ยุทธศาสตร์การพัฒนากิจกรรมปกครองส่วนท้องถิ่นในเขตจังหวัดลพบุรี ยุทธศาสตร์ ที่ ๑ พัฒนาศักยภาพทางเศรษฐกิจเชิงสร้างสรรค์ เข้มแข็งและยั่งยืน

๑. ยุทธศาสตร์การพัฒนาด้านโครงสร้างพื้นฐาน และระบบสาธารณูปโภค สาธารณูปการ

๑.๑ แผนงานอุตสาหกรรมและการโยธา

ที่	โครงการ	วัตถุประสงค์	เป้าหมาย (ผลผลิตของ โครงการ)	งบประมาณ					ตัวชี้วัด (KPI)	ผลที่คาดว่าจะได้รับ	ที่มาของ โครงการ	หน่วยงาน รับผิดชอบหลัก
				๒๕๖๖ (บาท)	๒๕๖๗ (บาท)	๒๕๖๘ (บาท)	๒๕๖๙ (บาท)	๒๕๗๐ (บาท)				
๑	โครงการปรับปรุงถนนลูกรังสายสามแยกหนองรีฝั่งซ้ายเชื่อมตำบลบางลี่ หมู่ที่ ๑ ตำบลเขาสมอคอน	เพื่อให้ประชาชนมีเส้นทางคมนาคมที่สะดวกรวดเร็วและลดระยะเวลาในการเดินทาง	กว้าง ๓.๐๐ ม. ยาว ๑,๓๐๐ ม.หนาเฉลี่ย ๐.๑๐ ม. หรือพื้นที่ผิวจราจรไม่น้อยกว่า ๓,๙๐๐ ตร.ม.พร้อมปรับแต่งเกลี่ยทับแน่น พร้อมป้ายโครงการ	๑๔๐,๐๐๐	๑๔๐,๐๐๐	-	-	-	จำนวนระยะทางที่ทำการปรับปรุง (เมตร)	ประชาชนมีเส้นทางในการคมนาคมสะดวกรวดเร็วปลอดภัย	หมู่ ๑ บ้านเขาสมอคอน	กองช่าง
๒	โครงการปรับปรุงถนนลูกรังสายแยกเขาจำจ้อ - คั่นคลองลำพู่เข้บ้านเขาสมอคอน หมู่ที่ ๑ ตำบลเขาสมอคอน	เพื่อให้ประชาชนมีเส้นทางคมนาคมที่สะดวกรวดเร็วและลดระยะเวลาในการเดินทาง	กว้าง ๓.๐๐ ม. ยาว ๑,๘๐๐ ม.หนาเฉลี่ย ๐.๑๐ ม. พื้นที่ผิวจราจรไม่น้อยกว่า ๕,๔๐๐ ตร.ม.หรือมีปริมาตรลูกรัง ๕๔๐ ลบ.ม. พร้อมเกลี่ยทับแน่นผิวทางเรียบพร้อมป้ายโครงการ	๑๙๕,๐๐๐	๑๙๕,๐๐๐	-	-	-	จำนวนระยะทางที่ทำการปรับปรุง (เมตร)	ประชาชนมีเส้นทางในการคมนาคมสะดวกรวดเร็วปลอดภัย	หมู่ ๑ บ้านเขาสมอคอน	กองช่าง

ที่	โครงการ	วัตถุประสงค์	เป้าหมาย (ผลผลิตของ โครงการ)	งบประมาณ					ตัวชี้วัด (KPI)	ผลที่คาดว่าจะได้รับ	ที่มาของ โครงการ	หน่วยงาน รับผิดชอบ หลัก
				๒๕๖๖ (บาท)	๒๕๖๗ (บาท)	๒๕๖๘ (บาท)	๒๕๖๙ (บาท)	๒๕๗๐ (บาท)				
๓	โครงการปรับปรุง ถนนลูกรัง หมู่ที่ ๓ - ๑ ตำบลเขาสมอ คอน อำเภอท่าวุ้ง จังหวัดลพบุรี โดย เริ่มจากบริเวณ สะพานเขาหมอนอิง หมู่ที่ ๓ ตำบลเขา สมอคอน อำเภอ ท่าวุ้ง จังหวัดลพบุรี - ถนนลาดยาง หมู่ที่ ๑ บ้าน เขาสมอคอน ตำบล เขาสมอคอน	เพื่อให้ประชาชนมี เส้นทางคมนาคมที่ สะดวกรวดเร็วและ ลดระยะเวลาในการ เดินทาง	กว้าง ๓.๐๐ ม. ยาว ๓,๑๐๐ ม. หนาเฉลี่ย ๐.๑๐ ม. พื้นที่ผิว จราจรไม่น้อยกว่า ๙,๓๐๐ ตร.ม. หรือ มีปริมาตรลูกรัง ๙๓๐ ลบ.ม. พร้อม เกลี่ยทับแน่นผิวทาง เรียบพร้อมป้าย โครงการ	๓๓๕,๐๐๐	๓๓๕,๐๐๐	-	-	-	จำนวน ระยะทาง ที่ทำการ ปรับปรุง (เมตร)	ประชาชนมี เส้นทางในการ คมนาคม สะดวกรวดเร็ว ปลอดภัย	หมู่ ๓ บ้าน เขาหมอน อิง	กองช่าง
๔	โครงการปรับปรุง ถนนลูกรัง สายบริเวณถนน คอนกรีต-สวนอู่ บ้านเขาสมอคอน หมู่ที่ ๑ ตำบล เขาสมอคอน	เพื่อให้ประชาชนมี เส้นทางคมนาคมที่ สะดวกรวดเร็วและ ลดระยะเวลาในการ เดินทาง	กว้าง ๓.๐๐ ม. ยาว ๑,๐๐๐ ม. หนา เฉลี่ย ๐.๑๐ ม. พื้นที่ ผิวจราจรไม่น้อย กว่า ๓,๐๐๐ ตร.ม. หรือมีปริมาตรลูกรัง ๓๐๐ ลบ.ม. พร้อม เกลี่ยทับแน่นผิวทาง เรียบพร้อมป้าย โครงการ	๑๑๐,๐๐๐	๑๑๐,๐๐๐	-	-	-	จำนวน ระยะทาง ที่ทำการ ปรับปรุง (เมตร)	ประชาชนมี เส้นทางในการ คมนาคม สะดวกรวดเร็ว ปลอดภัย	หมู่ ๑ บ้านเขา สมอคอน	กองช่าง

ที่	โครงการ	วัตถุประสงค์	เป้าหมาย (ผลผลิตของ โครงการ)	งบประมาณ					ตัวชี้วัด (KPI)	ผลที่คาดว่าจะได้รับ	ที่มาของ โครงการ	หน่วยงาน รับผิดชอบ หลัก
				๒๕๖๖ (บาท)	๒๕๖๗ (บาท)	๒๕๖๘ (บาท)	๒๕๖๙ (บาท)	๒๕๗๐ (บาท)				
๕	โครงการปรับปรุงถนน ลูกรัง หมู่ที่ ๑ - ๒ ตำบลเขาสมคอน อำเภอท่าม่วง จังหวัด ลพบุรี โดยเริ่มจากสาย บริเวณถนนลาดยาง หมู่ ที่ ๑ ตำบลเขาสมคอน อำเภอท่าม่วง จังหวัด ลพบุรี - บริเวณสระ หลวง หมู่ที่ ๒ บ้านเขาสมคอน ตำบลเขาสมคอน	เพื่อให้ประชาชนมี เส้นทางคมนาคมที่ สะดวกรวดเร็ว และลดระยะเวลา ในการเดินทาง	กว้าง ๓.๐๐ ม. ยาว ๓๐๐ ม. หนาเฉลี่ย ๐.๑๐ ม. พื้นที่ผิว จราจรไม่น้อยกว่า ๙๐๐ ตร.ม. หรือมี ปริมาตรลูกรัง ๙๐ ลบ.ม. พร้อมเกลี่ยทับ แน่นผิวทางเรียบ พร้อมป้ายโครงการ	๓๕,๐๐๐	๓๕,๐๐๐	-	-	-	จำนวน ระยะทาง ที่ทำการ ปรับปรุง (เมตร)	ประชาชนมี เส้นทางในการ คมนาคม สะดวกรวดเร็ว ปลอดภัย	หมู่ ๑ บ้านเขา สมคอน	กองช่าง
๖	โครงการปรับปรุงถนน ลูกรัง สายซอยบ้าน นางสุพัตน์ อินทร์เอม - ซอยบ้านนายมนัส รวบรวม บ้าน เขาสมคอน หมู่ที่ ๒ ตำบลเขาสมคอน	เพื่อให้ประชาชนมี เส้นทางคมนาคมที่ สะดวกรวดเร็ว และลดระยะเวลา ในการเดินทาง	กว้าง ๓.๐๐ ม. ยาว ๓๐๐ ม. หนาเฉลี่ย ๐.๑๐ ม. พื้นที่ผิว จราจรไม่น้อยกว่า ๙๐๐ ตร.ม. หรือมี ปริมาตรลูกรัง ๙๐ ลบ. ม. พร้อมเกลี่ยทับ แน่นผิวทางเรียบ	๓๕,๐๐๐	๓๕,๐๐๐	-	-	-	จำนวน ระยะทาง ที่ทำการ ปรับปรุง (เมตร)	ประชาชนมี เส้นทางในการ คมนาคม สะดวกรวดเร็ว ปลอดภัย	หมู่ ๒ บ้านเขา สมคอน	กองช่าง
๗	โครงการลงลูกรังสาย คันสระหลวงหนองรี เริ่มจากนา นายโชติ สีม่วงถึงนาย สำรวย โตรสวัสดิ์	เพื่อให้ประชาชนมี เส้นทางคมนาคมที่ สะดวกรวดเร็วและ ลดระยะเวลาในการ เดินทาง	กว้าง ๓.๐๐ ม. ยาว ๕๘๕ ม. หนาเฉลี่ย ๐.๑๐ ม. หรือพื้นที่ผิว จราจรไม่น้อยกว่า ๑,๗๕๕ ตร.ม. พร้อม ปรับแต่งเกลี่ยทับแน่น	๖๐,๐๐๐	๖๐,๐๐๐	-	-	-	จำนวน ระยะทาง ที่ทำการ (เมตร)	ประชาชนมี เส้นทางในการ คมนาคม สะดวกรวดเร็ว ปลอดภัย	หมู่ ๑ บ้านเขา สมคอน	กองช่าง

ที่	โครงการ	วัตถุประสงค์	เป้าหมาย (ผลผลิตของ โครงการ)	งบประมาณ					ตัวชี้วัด (KPI)	ผลที่คาดว่าจะได้รับ	ที่มาของ โครงการ	หน่วยงาน รับผิดชอบ หลัก
				๒๕๖๖ (บาท)	๒๕๖๗ (บาท)	๒๕๖๘ (บาท)	๒๕๖๙ (บาท)	๒๕๗๐ (บาท)				
๘	โครงการปรับปรุงถนน ลูกรังสายแยกหน้าวัด ถ้ำช้างเผือก - ฝายทด น้ำคลองลาดชะโด หมู่ที่ ๕ ตำบล เขาสมอคอน	เพื่อให้ประชาชนมี เส้นทางคมนาคมที่ สะดวกรวดเร็วและ ลดระยะเวลาในการ เดินทาง	กว้าง ๓.๐๐ ม. ยาว ๙๕๐ ม. หนาเฉลี่ย ๐.๑๐ ม. หรือพื้นที่ผิว จราจรไม่น้อยกว่า ๒,๘๕๐ ตร.ม. พร้อม ปรับแต่งเกลี่ยทับแน่น	๘๕,๐๐๐	-	-	-	-	จำนวน ระยะทางที่ ทำการ ปรับปรุง (เมตร)	ประชาชนมี เส้นทางในการ คมนาคม สะดวกรวดเร็ว ปลอดภัย	หมู่ ๕ บ้าน พราน	กองช่าง
๙	โครงการปรับปรุง ถนนลูกรังสายหลังวัด เขาสมอคอน หมู่ที่ ๒ ตำบลเขาสมอคอน	เพื่อให้ประชาชนมี เส้นทางคมนาคมที่ สะดวกรวดเร็วและ ลดระยะเวลาในการ เดินทาง	กว้าง ๓.๐๐ ม. ยาว ๗๐ ม. หนาเฉลี่ย ๐.๑๐ ม. หรือพื้นที่ผิว จราจรไม่น้อยกว่า ๒๑๐ ตร.ม. พร้อม ปรับแต่งเกลี่ยทับแน่น	๑๐,๐๐๐	๑๐,๐๐๐	-	-	-	จำนวน ระยะทางที่ ทำการ ปรับปรุง (เมตร)	ประชาชนมี เส้นทางในการ คมนาคม สะดวกรวดเร็ว ปลอดภัย	หมู่ ๒ บ้านเขา สมอคอน	กองช่าง
๑๐	โครงการปรับปรุง ถนนลูกรังสายแยก บ้านนายสมนึก อินทร์เอม	เพื่อให้ประชาชนมี เส้นทางคมนาคมที่ สะดวกรวดเร็วและ ลดระยะเวลาในการ เดินทาง	กว้าง ๓.๐๐ ม. ยาว ๗๒ ม. หนาเฉลี่ย ๐.๑๐ ม. หรือพื้นที่ผิว จราจรไม่น้อยกว่า ๒๑๖ ตร.ม.	๑๕,๐๐๐	-	-	-	-	จำนวน ระยะทางที่ ทำการ ปรับปรุง (เมตร)	ประชาชนมี เส้นทางในการ คมนาคม สะดวกรวดเร็ว ปลอดภัย	หมู่ ๒ บ้านเขา สมอคอน	กองช่าง
๑๑	โครงการปรับปรุง ถนนลูกรังสายท้าย บ้านเขามอนอิง หมู่ที่ ๓ ตำบล เขาสมอคอน	เพื่อให้ประชาชนมี เส้นทางคมนาคมที่ สะดวกรวดเร็วและ ลดระยะเวลาในการ เดินทาง	กว้าง ๓.๐๐ ม. ยาว ๑,๑๐๐ ม. หนาเฉลี่ย ๐.๑๐ ม. หรือ พื้นที่ ผิวจราจรไม่น้อยกว่า ๓,๓๐๐ ตร.ม.	๑๒๐,๐๐๐	-	-	-	-	จำนวน ระยะทางที่ ทำการ ปรับปรุง (เมตร)	ประชาชนมี เส้นทางในการ คมนาคม สะดวกรวดเร็ว ปลอดภัย	หมู่ ๓ บ้านเขา มอนอิง	กองช่าง

ที่	โครงการ	วัตถุประสงค์	เป้าหมาย (ผลผลิตของ โครงการ)	งบประมาณ					ตัวชี้วัด (KPI)	ผลที่คาดว่าจะได้รับ	ที่มาของ โครงการ	หน่วยงาน รับผิดชอบ หลัก
				๒๕๖๖ (บาท)	๒๕๖๗ (บาท)	๒๕๖๘ (บาท)	๒๕๖๙ (บาท)	๒๕๗๐ (บาท)				
๑๒	โครงการซ่อมแซมถนนลูกรัง สายท้ายหมู่บ้านเขาหมอนอิง – ซอยบ้าน นายโต จันทรวงษ์ บ้านเขาหมอนอิง หมู่ที่ ๓ ตำบลเขาสมอคอน	เพื่อให้ประชาชนมีเส้นทางคมนาคมที่สะดวกรวดเร็วและลดระยะเวลาในการเดินทาง	กว้าง ๓.๐๐ ม.ยาว ๑,๒๐๐ ม.หนาเฉลี่ย ๐.๑๐ ม. คิดเป็นปริมาตรลูกรัง ๓๖๐ ลบ.ม. หรือพื้นที่ผิวจราจรไม่น้อยกว่า ๓,๖๐๐ ตร.ม. ปรับแต่งเกลี่ยทับแน่นพร้อมป้ายโครงการ	-	๑๒๕,๐๐๐	-	-	-	จำนวนระยะทางที่ทำการปรับปรุง (เมตร)	ประชาชนมีเส้นทางในการคมนาคมสะดวกรวดเร็วปลอดภัย	หมู่ ๓ บ้านเขาหมอนอิง	กองช่าง
๑๓	โครงการก่อสร้างถนนคอนกรีตเสริมเหล็ก หมู่ที่ ๔ จากบ้านนางส่วน คุ่มจันทร์ – บ้านนางเต็ม ข้าเจริญ	เพื่อให้ประชาชนมีเส้นทางคมนาคมที่สะดวกรวดเร็วและลดระยะเวลาในการเดินทาง	กว้าง ๓.๐๐ ม. ยาว ๕๐ ม. หนาเฉลี่ย ๐.๑๕ ม. หรือพื้นที่ผิวจราจรไม่น้อยกว่า ๑๕๐ ตร.ม. พร้อมป้ายโครงการ	๑๐๐,๐๐๐	๑๐๐,๐๐๐	-	-	-	จำนวนระยะทางที่ทำการก่อสร้าง (เมตร)	ประชาชนมีเส้นทางในการคมนาคมสะดวกรวดเร็วปลอดภัย	หมู่ ๔ บ้านเขาบ้านหัว	กองช่าง
๑๔	โครงการก่อสร้างถนนคอนกรีตเสริมเหล็ก จากบ้านนายณัฐกานต์ กองหาญ – บ้านนางลัดดา ชิงภัย	เพื่อให้ประชาชนมีเส้นทางคมนาคมที่สะดวกรวดเร็วและลดระยะเวลาในการเดินทาง	กว้าง ๓.๐๐ ม.ยาว ๖๕ ม. หนาเฉลี่ย ๐.๑๕ ม.พื้นที่ไม่น้อยกว่า ๑๙๕ ตร.ม. พร้อมป้ายโครงการ	๑๓๐,๐๐๐	-	-	-	-	จำนวนระยะทางที่ทำการก่อสร้าง (เมตร)	ประชาชนมีเส้นทางในการคมนาคมสะดวกรวดเร็วปลอดภัย	หมู่ ๕ บ้านพราน	กองช่าง
๑๕	โครงการปรับปรุงถนนลูกรังสายแยกหน้าโรงเรียนวัดถ้ำตะโก – ฝ่ายทอน้ำคลองลาดชะโด หมู่ที่ ๕ ตำบลเขาสมอคอน	เพื่อให้ประชาชนมีเส้นทางคมนาคมที่สะดวกรวดเร็วและลดระยะเวลาในการเดินทาง	กว้าง ๓.๐๐ ม.ยาว ๑,๓๐๐ ม.หนาเฉลี่ย ๐.๑๐ ม. ลงลูกรังซ่อมแซมเฉพาะส่วนที่ชำรุดหรือมีพื้นที่ไม่น้อยกว่า ๓,๖๙๐ ตร.ม.พร้อมป้ายโครงการ	๑๕๐,๐๐๐	๑๕๐,๐๐๐	-	-	-	จำนวนระยะทางที่ทำการปรับปรุง (เมตร)	ประชาชนมีเส้นทางในการคมนาคมสะดวกรวดเร็วปลอดภัย	หมู่ ๕ บ้านพราน	กองช่าง

ที่	โครงการ	วัตถุประสงค์	เป้าหมาย (ผลผลิตของ โครงการ)	งบประมาณ					ตัวชี้วัด (KPI)	ผลที่คาดว่าจะได้รับ	ที่มาของ โครงการ	หน่วยงาน รับผิดชอบ หลัก
				๒๕๖๖ (บาท)	๒๕๖๗ (บาท)	๒๕๖๘ (บาท)	๒๕๖๙ (บาท)	๒๕๗๐ (บาท)				
๑๖	โครงการซ่อมแซมถนนลูกรังสายกลางทุ่งแหลมกะลา - คลองลาดชะโด บ้านแหลมกะลา หมู่ที่ ๖ ตำบลเขาสมอคอน	เพื่อให้ประชาชนมีเส้นทางคมนาคมที่สะดวกรวดเร็วและลดระยะเวลาในการเดินทาง	กว้าง ๓.๐๐ ม. ยาว ๒,๒๐๐ ม. หนาเฉลี่ย ๐.๑๐ ม. คิดเป็นปริมาณลูกรัง ๖๖๐ ลบ.ม. หรือมีพื้นที่ผิวจราจรไม่น้อยกว่า ๖,๖๐๐ ตร.ม. พร้อมปรับเกลี่ยทับแนบพร้อมป้ายโครงการ	-	๒๓๐,๐๐๐	-	-	-	จำนวนระยะทางที่ทำการซ่อมแซม (เมตร)	ประชาชนมีเส้นทางในการคมนาคมสะดวกรวดเร็วปลอดภัย	หมู่ ๖ บ้านแหลมกะลา	กองช่าง
๑๗	โครงการซ่อมแซมถนนลูกรังสายคันคลองลาดชะโด เริ่มจากฝายทดน้ำ – ประตูน้ำบ้านนายเทียม บ้านคลองพระ หมู่ที่ ๗ ตำบลเขาสมอคอน	เพื่อให้ประชาชนมีเส้นทางคมนาคมที่สะดวกรวดเร็วและลดระยะเวลาในการเดินทาง	กว้าง ๓.๐๐ ม. ยาว ๒,๔๐๐ ม. หนาเฉลี่ย ๐.๑๐ ม. คิดเป็นปริมาณลูกรัง ๗๒๐ ลบ.ม. หรือมีพื้นที่ผิวจราจรไม่น้อยกว่า ๗,๒๐๐ ตร.ม. พร้อมปรับเกลี่ยทับแนบพร้อมป้ายโครงการ	-	๒๕๐,๐๐๐	-	-	-	จำนวนระยะทางที่ทำการซ่อมแซม (เมตร)	ประชาชนมีเส้นทางในการคมนาคมสะดวกรวดเร็วปลอดภัย	หมู่ ๗ บ้านคลองพระ	กองช่าง
๑๘	โครงการซ่อมแซมถนนลูกรังภายในหมู่ ๖ สายแยกศาลตาไม้ ตำบลเขาสมอคอน (ลบ.ถ.๐๐๗)	เพื่อให้ประชาชนมีเส้นทางคมนาคมที่สะดวกรวดเร็วและลดระยะเวลาในการเดินทาง	เริ่มจาก กม.๐+ ๐๐๐ ถึง กม.๐+ ๔๐๐ กว้าง ๔.๐๐ ม. ยาว ๔๐๐ ม. ปริมาณลูกรัง ๙๖ ลบ.ม.	๕๐,๐๐๐	-	-	-	-	จำนวนระยะทางที่ทำการซ่อมแซม (เมตร)	ประชาชนมีเส้นทางในการคมนาคมสะดวกรวดเร็วปลอดภัย	หมู่ ๖ บ้านแหลมกะลา	กองช่าง

ที่	โครงการ	วัตถุประสงค์	เป้าหมาย (ผลผลิตของ โครงการ)	งบประมาณ					ตัวชี้วัด (KPI)	ผลที่คาดว่าจะได้รับ	ที่มาของ โครงการ	หน่วยงาน รับผิดชอบ หลัก
				๒๕๖๖ (บาท)	๒๕๖๗ (บาท)	๒๕๖๘ (บาท)	๒๕๖๙ (บาท)	๒๕๗๐ (บาท)				
๑๙	โครงการก่อสร้างถนนดิน เริ่มต้นจากบริเวณถนนคันคลองบ้านคลองพระ - นานางสุวีย์ หอมฉวี บ้านคลองพระ หมู่ที่ ๗ ตำบลเขาสมอคอน	เพื่อให้ประชาชนมีเส้นทางคมนาคมที่สะดวกรวดเร็วและลดระยะเวลาในการเดินทาง	ช่วงที่ ๑ กว้าง ๓.๐๐ ม. ยาว ๑๗๕ ม. สูงเฉลี่ย ๑.๐๐ ม. หรือคิดเป็นปริมาตรดินถม ๖๑๒.๕๐ ลบ.ม. ช่วงที่ ๒ กว้าง ๒.๕๐ ม. ยาว ๑๕๐ ม. สูงเฉลี่ย ๑.๐๐ ม. หรือคิดเป็นปริมาตรดินถม ๔๑๒.๕๐ ลบ.ม. พร้อมป้ายโครงการ	๖๐,๐๐๐	๑๑๙,๐๐๐	-	-	-	จำนวนระยะทางที่ทำการก่อสร้าง (เมตร)	ประชาชนมีเส้นทางในการคมนาคมสะดวกรวดเร็วปลอดภัย	หมู่ ๗ บ้านคลองพระ	กองช่าง
๒๐	โครงการปรับปรุงถนนคอนกรีตเสริมเหล็กสายแยกศาลาไม้	เพื่อให้ประชาชนมีเส้นทางคมนาคมที่สะดวกรวดเร็วและลดระยะเวลาในการเดินทาง	กว้าง ๕.๐๐ ม. ยาว ๔๒๐ ม. หนา ๐.๑๕ ม. หรือพื้นที่ไม่น้อยกว่า ๒,๑๐๐ ตร.ม.	๓๐๐,๐๐๐	-	-	-	-	จำนวนระยะทางที่ทำการปรับปรุง (เมตร)	ประชาชนมีเส้นทางในการคมนาคมสะดวกรวดเร็วปลอดภัย	หมู่ ๖ บ้านแหลมกะลา	กองช่าง
๒๑	โครงการซ่อมแซมถนนลูกรังสายต้นโพธิ์ - บริเวณนา นายมานิตย์ นาคประเสริฐ บ้านคลองพระ หมู่ที่ ๗ ตำบลเขาสมอคอน	เพื่อให้ประชาชนมีเส้นทางคมนาคมที่สะดวกรวดเร็วและลดระยะเวลาในการเดินทาง	กว้าง ๓.๐๐ ม. ยาว ๗๐๐ ม. หนาเฉลี่ย ๐.๑๐ ม. คิดเป็นปริมาตรลูกรัง ๒๑๐ ลบ.ม. หรือมีพื้นที่ผิวจราจรไม่น้อยกว่า ๒,๑๐๐ ตร.ม. พร้อมปรับเกลี่ยทับแน่น	๙๐,๐๐๐	๗๒,๐๐๐	-	-	-	จำนวนระยะทางที่ทำการซ่อมแซม (เมตร)	ประชาชนมีเส้นทางในการคมนาคมสะดวกรวดเร็วปลอดภัย	หมู่ ๗ บ้านคลองพระ	กองช่าง

ที่	โครงการ	วัตถุประสงค์	เป้าหมาย (ผลผลิตของ โครงการ)	งบประมาณ					ตัวชี้วัด (KPI)	ผลที่คาดว่าจะได้รับ	ที่มาของ โครงการ	หน่วยงาน รับผิดชอบ หลัก
				๒๕๖๖ (บาท)	๒๕๖๗ (บาท)	๒๕๖๘ (บาท)	๒๕๖๙ (บาท)	๒๕๗๐ (บาท)				
๒๒	โครงการซ่อมแซมถนนลูกรังสายเรียบคลองหนองยาวบ้านห้วยแก้ว หมู่ที่ ๑๓ ตำบลเขาสมอคอน	เพื่อให้ประชาชนมีเส้นทางคมนาคมที่สะดวกรวดเร็วและลดระยะเวลาในการเดินทาง	กว้าง ๓.๐๐ ม.ยาว ๒,๒๐๐ ม. หนาเฉลี่ย ๐.๑๐ ม. คิดเป็น ปริมาตรลูกรัง ๖๖๐ ลบ.ม. หรือมีพื้นที่ผิวจราจรไม่น้อยกว่า ๖,๖๐๐ ตร.ม.พร้อมปรับเกลี่ยทับแน่นพร้อมป้ายโครงการ	๒๕๐,๐๐๐	๒๓๖,๐๐๐	-	-	-	จำนวนระยะทางที่ทำการซ่อมแซม (เมตร)	ประชาชนมีเส้นทางในการคมนาคมสะดวกรวดเร็วปลอดภัย	หมู่ ๑๓ บ้านห้วยแก้ว	กองช่าง
๒๓	โครงการซ่อมแซมถนนลูกรังสายเรียบคลองชลประทานซ้ายขวา หมู่ที่ ๑๓ - หนองเจ็ดมูล บ้านหัวไผ่ หมู่ที่ ๑๒ ตำบลเขาสมอคอน	เพื่อให้ประชาชนมีเส้นทางคมนาคมที่สะดวกรวดเร็วและลดระยะเวลาในการเดินทาง	กว้าง ๓.๐๐ ม.ยาว ๓,๒๐๐ ม. หนาเฉลี่ย ๐.๑๐ ม. คิดเป็น ปริมาตรลูกรัง ๙๖๐ ลบ.ม. หรือมีพื้นที่ผิวจราจรไม่น้อยกว่า ๙,๖๐๐ ตร.ม.พร้อมปรับเกลี่ยทับแน่นพร้อมป้ายโครงการ	-	๓๓๒,๐๐๐	-	-	-	จำนวนระยะทางที่ทำการซ่อมแซม (เมตร)	ประชาชนมีเส้นทางในการคมนาคมสะดวกรวดเร็วปลอดภัย	หมู่ ๑๓ บ้านห้วยแก้ว	กองช่าง
๒๔	โครงการซ่อมแซมถนนลูกรังสายคันคลองชลประทาน ๗ ฝั่งตะวันตก - บริเวณบ้านนายวีระแดงสกุลบ้านห้วยแก้ว หมู่ที่ ๑๓ ตำบลเขาสมอคอน	เพื่อให้ประชาชนมีเส้นทางคมนาคมที่สะดวกรวดเร็วและลดระยะเวลาในการเดินทาง	กว้าง ๓.๐๐ ม.ยาว ๗๐๐ ม. หนาเฉลี่ย ๐.๑๐ ม. คิดเป็น ปริมาตรลูกรัง ๒๑๐ ลบ.ม. หรือมีพื้นที่ผิวจราจรไม่น้อยกว่า ๒,๑๐๐ ตร.ม.พร้อมปรับเกลี่ยทับแน่น	-	๗๕,๐๐๐	-	-	-	จำนวนระยะทางที่ทำการซ่อมแซม (เมตร)	ประชาชนมีเส้นทางในการคมนาคมสะดวกรวดเร็วปลอดภัย	หมู่ ๑๓ บ้านห้วยแก้ว	กองช่าง

ที่	โครงการ	วัตถุประสงค์	เป้าหมาย (ผลผลิตของ โครงการ)	งบประมาณ					ตัวชี้วัด (KPI)	ผลที่คาดว่าจะได้รับ	ที่มาของ โครงการ	หน่วยงาน รับผิดชอบ หลัก
				๒๕๖๖ (บาท)	๒๕๖๗ (บาท)	๒๕๖๘ (บาท)	๒๕๖๙ (บาท)	๒๕๗๐ (บาท)				
๒๕	โครงการซ่อมแซม ถนนดินพร้อมลงลูกรัง สายเรียบคลอง ชลประทาน (ซ้าย) - ไทยมาพรรณ บ้าน หัวไผ่ หมู่ที่ ๑๒ ตำบลเขาสมคอน อำเภอท่าม่วง จังหวัด ลพบุรี - ตำบลม่วง หมู่ อำเภอเมือง จังหวัดสิงห์บุรี	เพื่อให้ประชาชนมี เส้นทางคมนาคมที่ สะดวกรวดเร็วและ ลดระยะเวลาในการ เดินทาง	ถนนดินเกลี่ยแต่งทับ แน่นกว้าง ๔.๐๐ ม. ยาว ๑,๒๐๐ ม. สูง เฉลี่ย ๑.๐๐ ม. หรือมี พื้นที่ผิวจราจรไม่น้อย กว่า ๔,๘๐๐ ตร.ม. และผิวลูกรังปรับเกลี่ย กว้าง ๓.๐๐ ม. ยาว ๑,๒๐๐ ม. หนาเฉลี่ย ๐.๑๐ ม.คิดเป็น ปริมาตรลูกรัง ๓๖๐ ลบ.ม. หรือพื้นที่ผิว จราจรไม่น้อยกว่า ๓,๖๐๐ ตร.ม. พร้อม ปรับเกลี่ยทับแน่น พร้อมป้ายโครงการ	-	๔๘๐,๐๐๐	-	-	-	จำนวน ระยะทาง ที่ทำการ ซ่อมแซม (เมตร)	ประชาชนมี เส้นทางในการ คมนาคม สะดวกรวดเร็ว ปลอดภัย	หมู่ ๑๒ บ้านหัวไผ่	กองช่าง
๒๖	โครงการซ่อมแซม ถนนลูกรังสายโคก ทะเล - วัดถ้ำช้าง เผือก บ้านพราน หมู่ที่ ๕ ตำบล เขาสมคอน	เพื่อให้ประชาชนมี เส้นทางคมนาคมที่ สะดวกรวดเร็วและ ลดระยะเวลาในการ เดินทาง	กว้าง ๓.๐๐ ม.ยาว ๑,๒๐๐ ม. หนาเฉลี่ย ๐.๑๐ ม. คิดเป็นปริ มาตรลูกรัง ๓๖๐ ลบ. ม. หรือมีพื้นที่ผิว จราจรไม่น้อยกว่า ๓,๖๐๐ ตร.ม.พร้อม ปรับเกลี่ยทับแน่น พร้อมป้ายโครงการ	-	๑๒๕,๐๐๐	-	-	-	จำนวน ระยะทาง ที่ทำการ ซ่อมแซม (เมตร)	ประชาชนมี เส้นทางในการ คมนาคม สะดวกรวดเร็ว ปลอดภัย	หมู่ ๕ บ้านพราน	กองช่าง

ที่	โครงการ	วัตถุประสงค์	เป้าหมาย (ผลผลิตของ โครงการ)	งบประมาณ					ตัวชี้วัด (KPI)	ผลที่คาดว่าจะได้รับ	ที่มาของ โครงการ	หน่วยงาน รับผิดชอบ หลัก
				๒๕๖๖ (บาท)	๒๕๖๗ (บาท)	๒๕๖๘ (บาท)	๒๕๖๙ (บาท)	๒๕๗๐ (บาท)				
๒๗	โครงการก่อสร้างถนนคอนกรีตเสริมเหล็ก หมู่ ๖ เริ่มจากซอยบ้านนางปราณี นครไชย	เพื่อให้ประชาชนมีเส้นทางคมนาคมที่สะดวกรวดเร็วและลดระยะเวลาในการเดินทาง	กว้าง ๓.๐๐ ม.ยาว ๖๕ ม. หนาเฉลี่ย ๐.๑๕ ม. หรือมีพื้นที่ผิวจราจรไม่น้อยกว่า ๑๙๕ ตร.ม. พร้อมป้ายโครงการ	๑๑๐,๐๐๐	-	-	-	-	จำนวนระยะทางที่ทำการก่อสร้าง (เมตร)	ประชาชนมีเส้นทางในการคมนาคมสะดวกรวดเร็วปลอดภัย	หมู่ ๖ บ้านแหลมกะลา	กองช่าง
๒๘	โครงการซ่อมแซมถนนลูกรังสายกลาง หมู่บ้าน - ถนนลาดยาง (สาย ๔๐๖๑) บ้านเขาหมอนอิง หมู่ที่ ๓ ตำบลเขาสมอคอน	เพื่อให้ประชาชนมีเส้นทางคมนาคมที่สะดวกรวดเร็วและลดระยะเวลาในการเดินทาง	กว้าง ๓.๐๐ ม. ยาว ๒,๒๐๐ ม. หนาเฉลี่ย ๐.๑๐ ม. คิดเป็นปริมาตรลูกรัง ๖๖๐ ลบ.ม. หรือมีพื้นที่ผิวจราจรไม่น้อยกว่า ๖,๖๐๐ ตร.ม.พร้อมปรับเกลี่ยทับแน่นพร้อมป้ายโครงการ	-	๒๓๖,๐๐๐	-	-	-	จำนวนระยะทางที่ทำการซ่อมแซม (เมตร)	ประชาชนมีเส้นทางในการคมนาคมสะดวกรวดเร็วปลอดภัย	หมู่ ๓ บ้านเขาหมอนอิง	กองช่าง
๒๙	โครงการก่อสร้างถนนลูกรังสายเลียบริกหนองกลม หมู่ที่ ๑๓ บ้านห้วยแก้ว ตำบลเขาสมอคอน	เพื่อให้ประชาชนมีเส้นทางคมนาคมที่สะดวกรวดเร็วและลดระยะเวลาในการเดินทาง	กว้าง ๓.๐๐ ม.ยาว ๑,๐๐๐ ม. หนาเฉลี่ย ๐.๑๐ ม. หรือมีพื้นที่ผิวจราจรไม่น้อยกว่า ๓,๐๐๐ ตร.ม. พร้อมป้ายโครงการ	๑๕๐,๐๐๐	๑๕๐,๐๐๐	-	-	-	จำนวนระยะทางที่ทำการก่อสร้าง (เมตร)	ประชาชนมีเส้นทางในการคมนาคมสะดวกรวดเร็วปลอดภัย	หมู่ ๑๓ บ้านห้วยแก้ว	กองช่าง
๓๐	โครงการก่อสร้างถนนลูกรังเริ่มต้นบ้านนายสุวัฒน์ สำริดเปี่ยม ถึงคลองชลประทาน หมู่ที่ ๑๓ บ้านห้วยแก้ว ตำบลเขาสมอคอน	เพื่อให้ประชาชนมีเส้นทางคมนาคมที่สะดวกรวดเร็วและลดระยะเวลาในการเดินทาง	กว้าง ๓.๐๐ ม.ยาว ๒๐๐ ม. หนาเฉลี่ย ๐.๑๐ ม.หรือมีพื้นที่ผิวจราจรไม่น้อยกว่า ๘๐๐ ตร.ม. พร้อมป้ายโครงการ	๑๐๐,๐๐๐	-	-	-	-	จำนวนระยะทางที่ทำการก่อสร้าง (เมตร)	ประชาชนมีเส้นทางในการคมนาคมสะดวกรวดเร็วปลอดภัย	หมู่ ๑๓ บ้านห้วยแก้ว	กองช่าง

ที่	โครงการ	วัตถุประสงค์	เป้าหมาย (ผลผลิตของ โครงการ)	งบประมาณ					ตัวชี้วัด (KPI)	ผลที่คาดว่าจะได้รับ	ที่มาของ โครงการ	หน่วยงาน รับผิดชอบ หลัก
				๒๕๖๖ (บาท)	๒๕๖๗ (บาท)	๒๕๖๘ (บาท)	๒๕๖๙ (บาท)	๒๕๗๐ (บาท)				
๓๑	โครงการก่อสร้างถนน ลูกรังบริเวณข้างบ้าน นายอุกฤษณ์ ถาวรไกร สกุล ถึงคลอง ชลประทาน หมู่ที่ ๑๓ บ้านห้วยแก้ว ตำบลเขาสมคอน	เพื่อให้ประชาชนมี เส้นทางคมนาคมที่ สะดวกรวดเร็วและ ลดระยะเวลาในการ เดินทาง	กว้าง ๔.๐๐ ม.ยาว ๑,๐๐๐ ม.หนาเฉลี่ย ๐.๑๐ ม. หรือมีพื้นที่ ผิวจราจรไม่น้อยกว่า ๔,๐๐๐ ตร.ม. พร้อม ป้ายโครงการ	-	๒๐๐,๐๐๐	-	-	-	จำนวน ระยะทางที่ ทำการ ก่อสร้าง (เมตร)	ประชาชนมี เส้นทางในการ คมนาคม สะดวกรวดเร็ว ปลอดภัย	หมู่ ๑๓ บ้านห้วย แก้ว	กองช่าง
๓๒	โครงการก่อสร้างถนน คอนกรีตเสริมเหล็ก ซอยหลังวัด เขาสมคอน หมู่ที่ ๒ บ้านเขาสมคอน ตำบลเขาสมคอน	เพื่อให้ประชาชนมี เส้นทางคมนาคมที่ สะดวกรวดเร็วและ ลดระยะเวลาในการ เดินทาง	กว้าง ๓.๐๐ ม.ยาว ๗๐ ม.หนาเฉลี่ย ๐.๑๕ ม. หรือมีพื้นที่ผิวจราจรไม่ น้อยกว่า ๒๑๐ ตร.ม. พร้อมลงหินคลุกไหล่ ทางพร้อมป้ายโครงการ	๑๕๐,๐๐๐	๑๕๐,๐๐๐	๑๕๐,๐๐๐	-	-	จำนวน ระยะทาง ที่ทำการ ก่อสร้าง (เมตร)	ประชาชนมี เส้นทางในการ คมนาคม สะดวกรวดเร็ว ปลอดภัย	หมู่ ๒ บ้านเขา สมคอน	กองช่าง
๓๓	โครงการปรับปรุงถนน ลูกรังสายหัวเขา – สวนอู่ หมู่ที่ ๒ บ้านเขาสมคอน ตำบลเขาสมคอน	เพื่อให้ประชาชนมี เส้นทางคมนาคมที่ สะดวกรวดเร็วและ ลดระยะเวลาในการ เดินทาง	กว้าง ๓.๐๐ ม.ยาว ๑,๒๐๐ ม. หนาเฉลี่ย ๐.๑๐ ม. หรือมีพื้นที่ผิว จราจรไม่น้อยกว่า ๓,๖๐๐ ตร.ม.พร้อม ปรับเกลี่ยทับแนบ พร้อมป้ายโครงการ	-	-	-	๑๒๐,๐๐๐	๑๒๐,๐๐๐	จำนวน ระยะทางที่ ทำการ ปรับปรุง (เมตร)	ประชาชนมี เส้นทางในการ คมนาคม สะดวกรวดเร็ว ปลอดภัย	หมู่ ๒ บ้านเขา สมคอน	กองช่าง
๓๔	โครงการปรับปรุงถนน ลูกรังสายท้ายไร่ย์ - บางพาน (เหนือ) หมู่ที่ ๙-๑๒ บ้านบางพาน ตำบลเขาสมคอน	เพื่อให้ประชาชนมี เส้นทางคมนาคมที่ สะดวกรวดเร็วและ ลดระยะเวลาในการ เดินทาง	กว้าง ๓.๐๐ ม.ยาว ๕,๓๐๐ ม. หนาเฉลี่ย ๐.๑๐ ม. หรือมีพื้นที่ผิว จราจรไม่น้อยกว่า ๑๕,๙๐๐ตร.ม. พร้อม ปรับเกลี่ยทับแนบ พร้อมป้ายโครงการ	-	-	๔๙๐,๐๐๐	-	-	จำนวน ระยะทางที่ ทำการ ปรับปรุง (เมตร)	ประชาชนมี เส้นทางในการ คมนาคม สะดวกรวดเร็ว ปลอดภัย	หมู่ ๙ บ้าน บางพาน	กองช่าง

ที่	โครงการ	วัตถุประสงค์	เป้าหมาย (ผลผลิตของ โครงการ)	งบประมาณ					ตัวชี้วัด (KPI)	ผลที่คาดว่าจะได้รับ	ที่มาของ โครงการ	หน่วย งานรับ ผิด ชอบหลัก
				๒๕๖๖ (บาท)	๒๕๖๗ (บาท)	๒๕๖๘ (บาท)	๒๕๖๙ (บาท)	๒๕๗๐ (บาท)				
๓๕	โครงการซ่อมสร้าง แอสฟัลต์ติกคอนกรีต ภายในหมู่บ้าน (ทาง เชื่อมถนนลาด ยาง บ้านหัวไผ่ หมู่ที่ ๑๒) บ้านหัวไผ่ ตำบล เขาสมคอน	เพื่อให้ประชาชนมี เส้นทางคมนาคมที่ สะดวกรวดเร็วและ ลดระยะเวลาในการ เดินทาง	กว้าง ๔.๐๐ ม.ยาว ๑๕๐ ม. หินเกลี่ย ๐.๕๐ ม. หรือมีพื้นที่ ผิวจราจรไม่น้อยกว่า ๖๐๐ ตร.ม.	๒๑๐,๐๐๐	-	-	-	-	จำนวน ระยะทางที่ ทำการ ซ่อมสร้าง (เมตร)	ประชาชนมี เส้นทางในการ คมนาคม สะดวกรวดเร็ว ปลอดภัย	หมู่ ๑๒ บ้าน หัวไผ่	กองช่าง
๓๖	โครงการปรับปรุงถนน ลูกรัง สายสามแยก หนองรี ฝั่งขวาเชื่อม ตำบลมุงลินท์ หมู่ที่ ๑ บ้านเขาสมคอน ตำบลเขาสมคอน	เพื่อให้ประชาชนมี เส้นทางคมนาคมที่ สะดวกรวดเร็วและ ลดระยะเวลาในการ เดินทาง	กว้าง ๓.๐๐ ม.ยาว ๑,๗๐๐ ม. หินเกลี่ย ๐.๑๐ ม. หรือมีพื้นที่ ผิวจราจรไม่น้อยกว่า ๕,๑๐๐ ตร.ม. พร้อม ปรับเกี่ยวกับแนบ พร้อมป้ายโครงการ	-	-	-	๑๖๕,๐๐๐	-	จำนวน ระยะทางที่ ทำการ ปรับปรุง (เมตร)	ประชาชนมี เส้นทางในการ คมนาคม สะดวกรวดเร็ว ปลอดภัย	หมู่ ๑ บ้านเขา สมคอน	กองช่าง
๓๗	โครงการปรับปรุงถนน ลูกรัง สายเลียบคลอง ไส้ไถ่ถึงน้ำ หมู่ที่ ๑ บ้านเขาสมคอน ตำบลเขาสมคอน	เพื่อให้ประชาชนมี เส้นทางคมนาคมที่ สะดวกรวดเร็วและ ลดระยะเวลาในการ เดินทาง	กว้าง ๓.๐๐ ม. ยาว ๔๐๐ ม. หินเกลี่ย ๐.๑๐ ม. หรือมีพื้นที่ ผิวจราจรไม่น้อยกว่า ๒,๗๐๐ ตร.ม. พร้อม ปรับเกี่ยวกับแนบ	-	-	-	๘๑,๐๐๐	-	จำนวน ระยะทางที่ ทำการ ปรับปรุง (เมตร)	ประชาชนมี เส้นทางในการ คมนาคม สะดวกรวดเร็ว ปลอดภัย	หมู่ ๑ บ้านเขา สมคอน	กองช่าง

ที่	โครงการ	วัตถุประสงค์	เป้าหมาย (ผลผลิตของ โครงการ)	งบประมาณ					ตัวชี้วัด (KPI)	ผลที่คาดว่าจะได้รับ	ที่มาของ โครงการ	หน่วย งานรับผิดชอบหลัก
				๒๕๖๖ (บาท)	๒๕๖๗ (บาท)	๒๕๖๘ (บาท)	๒๕๖๙ (บาท)	๒๕๗๐ (บาท)				
๓๘	โครงการปรับปรุงถนน ลูกรัง สายสวน เกษตร หมู่ที่ ๑ บ้านเขาสมอคอน ตำบลเขาสมอคอน	เพื่อให้ประชาชนมี เส้นทางคมนาคมที่ สะดวกรวดเร็วและ ลดระยะเวลาในการ เดินทาง	กว้าง ๓.๐๐ ม.ยาว ๒๑๐ ม.หนาเฉลี่ย ๐.๑๐ ม. หรือมีพื้นที่ผิว จราจรไม่น้อยกว่า ๖๓๐ ตร.ม.พร้อมปรับเกี่ยว ทับแน่น	-	-	-	๒๐,๐๐๐	-	จำนวน ระยะทางที่ ทำการ ปรับปรุง (เมตร)	ประชาชนมี เส้นทางในการ คมนาคม สะดวกรวดเร็ว ปลอดภัย	หมู่ ๑ บ้านเขา สมอคอน	กองช่าง
๓๙	โครงการปรับปรุงถนน ลูกรัง สายเสียบคลอง ทิ้งน้ำ เริ่มจากหนองรี - นานายประทวน บุญมี หมู่ที่ ๑ บ้านเขาสมอคอน ตำบลเขาสมอคอน	เพื่อให้ประชาชนมี เส้นทางคมนาคมที่ สะดวกรวดเร็วและ ลดระยะเวลาในการ เดินทาง	กว้าง ๓.๐๐ ม.ยาว ๑,๗๐๐ ม.หนาเฉลี่ย ๐.๑๐ ม. หรือมีพื้นที่ผิว จราจรไม่น้อยกว่า ๕,๑๐๐ ตร.ม.พร้อม ปรับเกี่ยวทับแน่น พร้อมป้ายโครงการ	-	-	-	๑๒๐,๐๐๐	-	จำนวน ระยะทางที่ ทำการ ปรับปรุง (เมตร)	ประชาชนมี เส้นทางในการ คมนาคม สะดวกรวดเร็ว ปลอดภัย	หมู่ ๑ บ้านเขา สมอคอน	กองช่าง
๔๐	โครงการปรับปรุงถนน ลูกรังเริ่มจากนายนาย สอง สะอาดเอี่ยม - นานายสมหมาย บุญโถม หมู่ที่ ๑ บ้านเขาสมอคอน ตำบลเขาสมอคอน	เพื่อให้ประชาชนมี เส้นทางคมนาคมที่ สะดวกรวดเร็วและ ลดระยะเวลาในการ เดินทาง	กว้าง ๓.๐๐ ม.ยาว ๙๐๐ ม.หนาเฉลี่ย ๐.๑๐ ม. หรือมีพื้นที่ ผิวจราจรไม่น้อยกว่า ๒,๗๐๐ ตร.ม.พร้อม ปรับเกี่ยวทับแน่น	-	-	-	๙๐,๐๐๐	-	จำนวน ระยะทางที่ ทำการ ปรับปรุง (เมตร)	ประชาชนมี เส้นทางในการ คมนาคม สะดวกรวดเร็ว ปลอดภัย	หมู่ ๑ บ้านเขา สมอคอน	กองช่าง
๔๑	โครงการปรับปรุงถนน ลูกรังสายรอบเขาสมอ คอนเชื่อมบ้านเขาบ้าน หว้า หมู่ที่ ๔ - หมู่ที่ ๒ ตำบลเขาสมอคอน	เพื่อให้ประชาชนมี เส้นทางคมนาคมที่ สะดวกรวดเร็วและ ลดระยะเวลาในการ เดินทาง	กว้าง ๓.๐๐ ม.ยาว ๙๐๐ ม. หนาเฉลี่ย ๐.๑๐ ม. หรือมีพื้นที่ผิว จราจรไม่น้อยกว่า ๒,๗๐๐ ตร.ม.พร้อม ปรับเกี่ยวทับแน่น	-	-	-	๙๐,๐๐๐	-	จำนวน ระยะทางที่ ทำการ ปรับปรุง (เมตร)	ประชาชนมี เส้นทางในการ คมนาคม สะดวกรวดเร็ว ปลอดภัย	หมู่ ๒ บ้านเขา สมอคอน	กองช่าง

ที่	โครงการ	วัตถุประสงค์	เป้าหมาย (ผลผลิตของ โครงการ)	งบประมาณ					ตัวชี้วัด (KPI)	ผลที่คาดว่าจะได้รับ	ที่มาของ โครงการ	หน่วย งานรับผิดชอบหลัก
				๒๕๖๖ (บาท)	๒๕๖๗ (บาท)	๒๕๖๘ (บาท)	๒๕๖๙ (บาท)	๒๕๗๐ (บาท)				
๔๒	โครงการปรับปรุงถนน ลูกรังสายหนองรี หมู่ที่ ๓ บ้านเขาหมอนอิง ตำบลเขาสมอคอน	เพื่อให้ประชาชนมี เส้นทางคมนาคมที่ สะดวกรวดเร็วและลด ระยะเวลาในการ เดินทาง	กว้าง ๓.๐๐ ม. ยาว ๑,๗๐๐ ม. หนาเฉลี่ย ๐.๑๐ ม. หรือมีพื้นที่ผิว จราจรไม่น้อยกว่า ๕,๑๐๐ ตร.ม.พร้อมปรับ เกี่ยวทับแน่น พร้อมป้าย โครงการ	-	-	-	-	๑๖๕,๐๐๐	จำนวน ระยะทางที่ ทำการ ปรับปรุง (เมตร)	ประชาชนมี เส้นทางในการ คมนาคม สะดวกรวดเร็ว ปลอดภัย	หมู่ ๓ บ้านเขา หมอนอิง	กองช่าง
๔๓	โครงการปรับปรุงถนน ลูกรังสายรอบสระ ทะเล หมู่ที่ ๕ บ้านพราน ตำบลเขาสมอคอน	เพื่อให้ประชาชนมี เส้นทางคมนาคมที่ สะดวกรวดเร็วและลด ระยะเวลาในการ เดินทาง	กว้าง ๓.๐๐ ม.ยาว ๑,๒๓๐ ม. หนาเฉลี่ย ๐.๑๐ ม. หรือมีพื้นที่ผิว จราจรไม่น้อยกว่า ๓,๖๙๐ ตร.ม.พร้อมปรับ เกี่ยวทับแน่น พร้อมป้าย โครงการ	-	-	-	-	๑๒๐,๐๐๐	จำนวน ระยะทางที่ ทำการ ปรับปรุง (เมตร)	ประชาชนมี เส้นทางในการ คมนาคม สะดวกรวดเร็ว ปลอดภัย	หมู่ ๕ บ้านพราน	กองช่าง
๔๔	โครงการซ่อมสร้างถนน คอนกรีตเสริมเหล็กสาย บ้านห้วยแก้ว (เหนือ – ใต้) หมู่ที่ ๑๓ เริ่มจาก บ้านนางวิไล บุญเลิศ ถึงเขตทางหลวง สายบางงา – บ้านหมี่	เพื่อให้ประชาชนมี เส้นทางคมนาคมที่ สะดวกรวดเร็วและลด ระยะเวลาในการ เดินทาง	กว้าง ๔.๐๐ ม. ยาว ๑๘๖ ม. หนา ๐.๑๕ ม. หรือมีพื้นที่คอนกรีตเสริม เหล็กไม่น้อยกว่า ๗๔๔ ตร.ม. พร้อมลงลูกรังใหญ่ ทางเฉลี่ยข้างละ ๐.๓๐ ม. พร้อมป้ายโครงการ	-	-	-	-	๕๐๐,๐๐๐	จำนวน ระยะทางที่ ทำการ ซ่อมสร้าง (เมตร)	ประชาชนมี เส้นทางในการ คมนาคม สะดวกรวดเร็ว ปลอดภัย	หมู่ ๑๓ บ้านห้วย แก้ว	กองช่าง
๔๕	โครงการปรับปรุงถนน ลาดยาง ลป ๖๑๖๓ สายบ้านท่าโขลง – บ้านบางพาน หมู่ที่ ๙ ตำบลเขาสมอคอน	เพื่อให้ประชาชนมี เส้นทางคมนาคมที่ สะดวกรวดเร็วและลด ระยะเวลาในการ เดินทาง	ปรับปรุงถนนลาดยาง พื้นที่รวมไม่น้อยกว่า ๒๑,๐๙๐ ตร.ม.	-	๕,๐๐๐,๐๐๐	๕,๐๐๐,๐๐๐	-	-	จำนวน ระยะทางที่ ทำการ ปรับปรุง (เมตร)	ประชาชนมี เส้นทางในการ คมนาคม สะดวกรวดเร็ว ปลอดภัย	หมู่ ๙ บ้านบาง พาน	กองช่าง

ที่	โครงการ	วัตถุประสงค์	เป้าหมาย (ผลผลิตของ โครงการ)	งบประมาณ					ตัวชี้วัด (KPI)	ผลที่คาดว่าจะได้รับ	ที่มาของ โครงการ	หน่วย งานรับผิดชอบหลัก
				๒๕๖๖ (บาท)	๒๕๖๗ (บาท)	๒๕๖๘ (บาท)	๒๕๖๙ (บาท)	๒๕๗๐ (บาท)				
๔๖	โครงการปรับปรุงถนนลูกรังสายเรียบถนนลาดยางบ้านพราน หมู่ที่ ๕ ตำบลเขาสมอคอน	เพื่อให้ประชาชนมีเส้นทางคมนาคมที่สะดวกรวดเร็วและลดระยะเวลาในการเดินทาง	กว้าง ๓.๐๐ ม. ยาว ๑,๒๐๐ ม. หนาเฉลี่ย ๐.๑๐ ม. หรือมีพื้นที่ผิวจราจรไม่น้อยกว่า ๓,๖๐๐ ตร.ม. หรือมีปริมาตรลูกรัง ๓๖๐ ลบ.ม. พร้อมเกลี่ยทับแน่นผิวทางเรียบพร้อมป้ายโครงการ	-	-	๑๓๐,๐๐๐	-	-	จำนวนระยะทางที่ทำการปรับปรุง (เมตร)	ประชาชนมีเส้นทางในการคมนาคมสะดวกรวดเร็วปลอดภัย	หมู่ ๕ บ้านพราน	กองช่าง
๔๗	โครงการปรับปรุงท่อเมนประปาหมู่บ้านบางพาน หมู่ที่ ๙ ตำบลเขาสมอคอน	ประชาชนมีน้ำใช้ในการอุปโภค - บริโภค	ระยะทาง ๒,๓๙๘ ม. โดยใช้ท่อพีวีซี ขนาด ๑๒ นิ้วชั้น ๘.๕ พร้อมป้ายประชาสัมพันธ์	๓๐๐,๐๐๐	๓๐๐,๐๐๐	-	-	-	ปรับปรุงท่อเมนประปา จำนวน ๑ แห่ง	ประชาชนได้ใช้น้ำที่สะอาดเพียงพอและทั่วถึง	หมู่ ๙ บ้านบางพาน	กองช่าง
๔๘	โครงการปรับปรุงระบบประปาในเขตพื้นที่รับผิดชอบ อบต. เขาสมอคอน	ประชาชนมีน้ำใช้ในการอุปโภค - บริโภค	ปรับปรุงระบบประปาหมู่บ้านในเขตพื้นที่ อบต.เขาสมอคอน หมู่ ๔,๕,๗,๑๒,๑๓	๘๐๐,๐๐๐	๕๐๐,๐๐๐	๓๐๐,๐๐๐	๓๐๐,๐๐๐	๓๐๐,๐๐๐	จำนวนหมู่บ้านที่ได้ปรับปรุง	ประชาชนได้ใช้น้ำที่สะอาดเพียงพอและทั่วถึง	หมู่ ๗ บ้านปากคลองพระ	กองช่าง
๔๙	โครงการก่อสร้างระบบประปาหมู่บ้านในเขตพื้นที่รับผิดชอบ อบต.เขาสมอคอน	ประชาชนมีน้ำใช้ในการอุปโภค - บริโภค	ปรับปรุงระบบประปาหมู่บ้านในเขตพื้นที่ อบต.เขาสมอคอน หมู่ ๔,๕,๗,๑๒,๑๓	๕๐๐,๐๐๐	๕๐๐,๐๐๐	๕๐๐,๐๐๐	๕๐๐,๐๐๐	๕๐๐,๐๐๐	จำนวนระบบประปา ๑ แห่ง	ประชาชนได้ใช้น้ำที่สะอาดเพียงพอและทั่วถึง	หมู่ ๗ บ้านปากคลองพระ	กองช่าง
รวม ๔๙ โครงการ				๔,๕๙๐,๐๐๐	๑๐,๒๕๐,๐๐๐	๖,๕๗๐,๐๐๐	๑,๔๘๖,๐๐๐	๑,๗๐๕,๐๐๐				

ก. ยุทธศาสตร์จังหวัดที่ ๑ สร้างมูลค่าเพิ่มด้านอาหารปลอดภัย

ข. ยุทธศาสตร์การพัฒนาศูนย์การปกครองส่วนท้องถิ่นในเขตจังหวัดลพบุรี ยุทธศาสตร์ที่ ๑ พัฒนาศักยภาพทางเศรษฐกิจเชิงสร้างสรรค์ เข้มแข็งและยั่งยืน

๑. ยุทธศาสตร์การพัฒนาด้านโครงสร้างพื้นฐาน และระบบสาธารณูปโภค สาธารณูปการ

๑.๒ แผนงานการเกษตร

ที่	โครงการ	วัตถุประสงค์	เป้าหมาย (ผลผลิตของ โครงการ)	งบประมาณ					ตัวชี้วัด (KPI)	ผลที่คาดว่าจะได้รับ	ที่มาของ โครงการ	หน่วย งานรับผิดชอบหลัก
				๒๕๖๖ (บาท)	๒๕๖๗ (บาท)	๒๕๖๘ (บาท)	๒๕๖๙ (บาท)	๒๕๗๐ (บาท)				
๑	โครงการขุดลอกคลอง ไล่ไก่ หมู่ที่ ๒ ตำบล เขาสมคอน เริ่มจาก นานางถวิล ท้อง ประเสริฐ ถึงนายน บุญธรรม สังข์วงษ์	เพื่อมีระบบการเก็บ กักน้ำไว้ใช้ประโยชน์ สำหรับอุปโภค บริโภคและ การเกษตร	ขุดลอกกว้างเฉลี่ย ๒.๕๐ม. ยาว ๘๕๐ ม. ขุดลึกจากเดิม ๐.๔๐ ม. รวมความลึก ๑.๐๐ ม. พร้อมเกลี่ยตก แต่งคัน ดิน ปริมาณดินขุดลอก ๔๓๓.๕๐ ลบ.ม.	๒๐,๐๐๐	-	-	-	-	จำนวน ระยะทาง ที่ทำการ ขุดลอก (เมตร)	ประชาชนมี แหล่งน้ำสำหรับ อุปโภค บริโภค และการเกษตร อย่างพอเพียง และทั่วถึง	หมู่ ๒ บ้านเขา สมคอน	กองช่าง
๒	โครงการขุดลอกคลอง ระบาย ๒ ขวา ๗ ซ้าย หมู่ที่ ๓ , ๑ ตำบล เขาสมคอน เริ่มจาก สะพานบ้านเขาหมอน อิง - ท่อลอดคลอง ส่งน้ำ	เพื่อมีระบบการเก็บ กักน้ำไว้ใช้ประโยชน์ สำหรับอุปโภค บริโภคและ การเกษตร	ขุดลอกกว้างเฉลี่ย ๘.๐๐ ม. ยาว ๓,๔๐๐ ม. ขุดลึกจากเดิม ๐.๙๐ ม. รวมความลึก ๒.๘๐ ม.พร้อมเกลี่ยตกแต่งคัน ดิน ปริมาณดินขุดลอก ๙,๕๒๐ ลบ.ม.	๒๐,๐๐๐	-	-	-	-	จำนวน ระยะทาง ที่ทำการ ขุดลอก (เมตร)	ประชาชนมี แหล่งน้ำสำหรับ อุปโภคบริโภค และการเกษตร อย่างพอเพียง และทั่วถึง	หมู่ ๓ บ้านเขา บ้านห้วย	กองช่าง
๓	โครงการกำจัดวัชพืช คลองระบาย ๓ ขวา ๑ ขวาซ้ายนาท - ป่าสัก ๓ หมู่ที่ ๑๓ บ้านห้วยแก้ว ตำบล เขาสมคอน	เพื่อกำจัดผักตบชวา และวัชพืชชนิดต่าง ๆ ที่เป็นปัญหาต่อ คุณภาพน้ำ	เริ่มจากบานระบาย- สะพานเจ็ดมุข กว้าง เฉลี่ย ๘.๐๐ ม. ยาว ๑,๖๐๐ ม.คิดเป็นพื้นที่ ๑๒,๘๐๐ ม.	๗๐,๐๐๐	-	-	-	-	จำนวน ระยะทาง ที่ทำการ (เมตร)	แหล่งน้ำปราศ จากผักตบชวา และวัชพืชชนิด ต่าง ๆ	หมู่ ๑๓ บ้านห้วย แก้ว	กองช่าง

ที่	โครงการ	วัตถุประสงค์	เป้าหมาย (ผลผลิตของ โครงการ)	งบประมาณ					ตัวชี้วัด (KPI)	ผลที่คาดว่าจะได้รับ	ที่มาของ โครงการ	หน่วย งานรับผิดชอบหลัก
				๒๕๖๖ (บาท)	๒๕๖๗ (บาท)	๒๕๖๘ (บาท)	๒๕๖๙ (บาท)	๒๕๗๐ (บาท)				
๔	โครงการขุดลอกไส้ ไก่บ้านเขามอนอิง หมู่ที่ ๓ ตำบล เขาสมคอน จำนวน ๒ ช่วง ช่วงที่ ๑ จากยก คันคูลี - สระหลวง ช่วงที่ ๒ จากสระ หลวง - สะพานบ้าน เขามอนอิง	เพื่อมีระบบการเก็บ กักน้ำไว้ใช้ประโยชน์ สำหรับอุปโภค บริโภคและ การเกษตร	ช่วงที่ ๑ กว้างเฉลี่ย ๒.๕๐ ม. ยาว ๓๗๐ ม. ขุดลึกจากเดิม ๐.๔๐ ม. รวมความลึก ๑.๐๐ ม. พร้อมเกลี่ยตบแต่งคัน ดิน ปริมาณดินขุด ๑๗๗.๖๐ ลบ.ม. ช่วงที่ ๒ กว้างเฉลี่ย ๓.๕๐ ม. ยาว ๘๖๐ ม. ขุดลึกจากเดิม ๐.๕๐ ม. รวมความลึก ๑.๔๐ ม. พร้อมเกลี่ยตบแต่งคัน ดิน ปริมาณดินขุดลอก ๒ ช่วง จำนวน ๘๓๕.๕๐ ลบ.ม.	๓๕,๐๐๐	-	-	-	-	จำนวน ระยะทาง ที่ทำการ ขุดลอก (เมตร)	ประชาชนมี แหล่งน้ำ สำหรับอุปโภค บริโภคและ การเกษตร อย่างพอเพียง และทั่วถึง	หมู่ ๓ บ้านเขา มอนอิง	กองช่าง
๕	โครงการกำจัดวัชพืช แนวพังกันน้ำเลียบ คลองระบายใหม่ ชัยนาท - ป่าสัก ๓ หมู่ ที่ ๗ เริ่มจากสามแยก บ้านซี - เขตติดต่อบ้าน บงยี่นาง	เพื่อกำจัดผักตบ ชวาและวัชพืชน้ำ ต่างๆ ที่เป็นปัญหา ต่อคุณภาพน้ำ	กว้างเฉลี่ย ๘.๐๐ ม. ยาว ๓,๒๘๐ ม. พื้นที่ ดำเนินการไม่น้อย กว่า ๒๖,๓๒๐ ม.	๓๘๐,๐๐๐	-	-	-	-	จำนวน ระยะทาง ที่ทำการ (เมตร)	แหล่งน้ำ ปราศจากผัก ตบชวาและ วัชพืชน้ำ ต่าง ๆ	หมู่ ๗ บ้าน ปากคลอง พระ	กองช่าง
๖	โครงการกำจัดวัชพืช คลองชลประทาน ๗ ซ้าย หมู่ที่ ๑๓ บ้านห้วยแก้ว ตำบล เขาสมคอน	เพื่อกำจัดผักตบชวา และวัชพืชน้ำต่าง ๆ ที่เป็นปัญหาต่อ คุณภาพน้ำ	เริ่มจากบานระบาย-ท่อ ลอดชลประทาน ๗ ซ้าย กว้างเฉลี่ย ๘.๐๐ ม. ยาว ๑,๐๐๐ ม. คิดเป็น พื้นที่ ๘,๐๐๐ ม.	๓๐,๐๐๐	-	-	-	-	จำนวน ระยะทาง ที่ทำการ (เมตร)	แหล่งน้ำปราศ จากผักตบชวา และวัชพืชน้ำ ต่าง ๆ	หมู่ ๑๓ บ้านห้วย แก้ว	กองช่าง

ที่	โครงการ	วัตถุประสงค์	เป้าหมาย (ผลผลิตของ โครงการ)	งบประมาณ					ตัวชี้วัด (KPI)	ผลที่คาดว่าจะได้รับ	ที่มาของ โครงการ	หน่วย งานรับผิดชอบหลัก
				๒๕๖๖ (บาท)	๒๕๖๗ (บาท)	๒๕๖๘ (บาท)	๒๕๖๙ (บาท)	๒๕๗๐ (บาท)				
๗	โครงการขุดลอกไส้ไก่ ทิ้งน้ำ หมู่ที่ ๖ เริ่มจาก หนองชนกก - คลองลาดชะโด จำนวน ๓ ช่วง ช่วงที่ ๑ กม.๐+๐๐๐- กม.๐+๑๐๐ ช่วงที่ ๒ จาก กม. ๐+๑๐๐-กม.๑+๕๖๐ ช่วงที่ ๓ จาก กม. ๑+๕๖๐-กม.๑+๗๕๐	เพื่อมีระบบการเก็บ กักน้ำไว้ใช้ประโยชน์ สำหรับอุปโภค บริโภคและ การเกษตร	ช่วงที่ ๑ กว้างเฉลี่ย ๒.๕๐ ม. ลึกเฉลี่ย ๑.๐๐ ม. ยาว ๑๐๐ ม. ปริมาณ ดินขุด ๔๕ ลบ.ม. พร้อม เกลี่ยตกแต่ง ช่วงที่ ๒ กว้างเฉลี่ย ๓.๐๐ ม. ลึกเฉลี่ย ๑.๐๐ ม. ยาว ๑,๔๖๐ ม. ปริมาณดินขุด ๙๔๙ ลบ. ม. พร้อมเกลี่ยตกแต่ง ช่วงที่ ๓ กว้างเฉลี่ย ๒.๕๐ ม. ลึกเฉลี่ย ๑.๐๐ ม. ยาว ๑๙๐ ม. ปริมาณ ดินขุด ๘๕.๕๐ ลบ.ม. พร้อมเกลี่ยตกแต่ง	๕๐,๐๐๐	-	-	-	-	จำนวน ระยะทาง ที่ทำการ ขุดลอก (เมตร)	ประชาชนมี แหล่งน้ำ สำหรับอุปโภค บริโภคและ การเกษตร อย่างพอเพียง และทั่วถึง	หมู่ ๖ บ้าน แหลม กะลา	กองช่าง
๘	โครงการกำจัดวัชพืช คลองเจ้าท้าวเริ่มคัน คลองชลประทานถึง เขตติดต่อ หมู่ที่ ๑๒ บ้านหัวไม้ ตำบล เขาสมอคอน	เพื่อกำจัดผักตบ ชวาและวัชพืชน้ำ ต่างๆ ที่เป็นปัญหา ต่อคุณภาพน้ำ	กว้างเฉลี่ย ๓.๐๐ ม. ยาว ๑,๐๐๐ ม. คิด เป็นพื้นที่ ๓,๐๐๐ ม.	๕๐,๐๐๐	-	-	-	-	จำนวน ระยะทาง ที่ทำการ (เมตร)	แหล่งน้ำปราศ จากผักตบชวา และวัชพืชน้ำ ต่าง ๆ	หมู่ ๑๓ บ้านหัว แก้ว	กองช่าง
๙	โครงการขุดลอกคลอง ไส้ไก่ หมู่ที่ ๒ ตำบล เขาสมอคอน เริ่มจาก น่านางถวิล ทองประเสริฐ ถึงนา นายบุญธรรม สังข์วงษ์	เพื่อมีระบบการเก็บกัก น้ำไว้ใช้ประโยชน์ สำหรับอุปโภค บริโภค และการเกษตร	กว้างเฉลี่ย ๒.๕๐ ม. ยาว ๘๕๐ ม. ขุดลึกจาก เดิม ๐.๔๐ ม. รวมความ ลึก ๑.๐๐ ม. พร้อม เกลี่ยตกแต่งคันดิน ปริมาณดินขุดลอก ๔๓๓.๕๐ ลบ.ม.	๒๐,๐๐๐	๒๐,๐๐๐	-	-	-	จำนวน ระยะทางที่ ทำการขุด ลอก (เมตร)	ประชาชนมี แหล่งน้ำสำหรับ อุปโภคบริโภค และการเกษตร อย่างพอเพียง และทั่วถึง	หมู่ ๒ บ้านเขา สมอคอน	กองช่าง

ที่	โครงการ	วัตถุประสงค์	เป้าหมาย (ผลผลิตของ โครงการ)	งบประมาณ					ตัวชี้วัด (KPI)	ผลที่คาดว่าจะ ได้รับ	ที่มาของ โครงการ	หน่วย งานรับผิดชอบหลัก
				๒๕๖๖ (บาท)	๒๕๖๗ (บาท)	๒๕๖๘ (บาท)	๒๕๖๙ (บาท)	๒๕๗๐ (บาท)				
๑๐	โครงการขุดลอกคลอง สายจากนางสมนึก ทองอิม – หมู่บ้านเขาหมอนอิง หมู่ที่ ๓ ตำบลเขาสมอคอน	เพื่อมีระบบการเก็บกักน้ำไว้ใช้ประโยชน์สำหรับอุปโภคบริโภคและการเกษตร	เดิมขนาดปากคลองกว้างเฉลี่ย ๒.๕๐ ม. ยาว ๑,๐๐๐ ม. ลึกเดิมเฉลี่ย ๑.๐๐ ม. ต้องการขุดใหม่ปากคลองกว้างเฉลี่ย ๒.๕๐ ม. ยาว ๑,๐๐๐ ม. ก้นคลองกว้างเฉลี่ย ๑.๕๐ ม. ลึกเฉลี่ย ๒.๐๐ ม. ปริมาตรดินขุด ๑,๗๕๐ ลบ.ม. พร้อมแต่งทับแน่นคันดินเรียบ	-	๖๗,๐๐๐	-	-	-	จำนวนระยะทางที่ทำการขุดลอก (เมตร)	ประชาชนมีแหล่งน้ำสำหรับอุปโภคบริโภคและการเกษตรอย่างพอเพียงและทั่วถึง	หมู่ ๓ บ้านเขาหมอนอิง	กองช่าง
๑๑	โครงการขุดลอกคลอง สายถนนลาดยาง – หมู่บ้านเขาหมอนอิง หมู่ที่ ๓ ตำบลเขาสมอคอน	เพื่อมีระบบการเก็บกักน้ำไว้ใช้ประโยชน์สำหรับอุปโภคบริโภคและการเกษตร	เดิมขนาดปากคลองกว้างเฉลี่ย ๒.๕๐ ม. ยาว ๑,๙๐๐ ม. ลึกเดิมเฉลี่ย ๑.๐๐ ม. ต้องการขุดใหม่ปากคลองกว้างเฉลี่ย ๒.๕๐ ม. ยาว ๑,๙๐๐ ม. ก้นคลองกว้างเฉลี่ย ๑.๕๐ ม. ลึกเฉลี่ย ๒.๐๐ ม. ปริมาตรดินขุด ๓,๓๒๕ ลบ.ม. พร้อมวางท่อระบายน้ำ คสล. ขนาดเส้นผ่านศูนย์กลาง ๑.๐๐ ม. จำนวน ๑๐ ท่อน พร้อมแต่งทับแน่นคันดินเรียบ	-	๑๕๒,๐๐๐	-	-	-	จำนวนระยะทางที่ทำการขุดลอก (เมตร)	ประชาชนมีแหล่งน้ำสำหรับอุปโภคบริโภคและการเกษตรอย่างพอเพียงและทั่วถึง	หมู่ ๓ บ้านเขาหมอนอิง	กองช่าง

ที่	โครงการ	วัตถุประสงค์	เป้าหมาย (ผลผลิตของ โครงการ)	งบประมาณ					ตัวชี้วัด (KPI)	ผลที่คาดว่าจะได้รับ	ที่มาของ โครงการ	หน่วย งานรับ ผิด ชอบหลัก
				๒๕๖๖ (บาท)	๒๕๖๗ (บาท)	๒๕๖๘ (บาท)	๒๕๖๙ (บาท)	๒๕๗๐ (บาท)				
๑๒	โครงการขุดลอกคลอง สายจากนา นายประพันธ์ ศรีสวัสดิ์ - หมู่บ้าน เขาหมอนอิง หมู่ที่ ๓ ตำบล เขาสมอคอน	เพื่อมีระบบการเก็บกักน้ำไว้ใช้ประโยชน์สำหรับอุปโภค บริโภคและการเกษตร	เดิมขนาดปากคลองกว้างเฉลี่ย ๒.๕๐ ม. ยาว ๙๐๐ ม. ลึกเดิมเฉลี่ย ๑.๐๐ ม. ต้องการขุดใหม่ ปากคลองกว้างเฉลี่ย ๒.๕๐ ม. ยาว ๙๐๐ ม. ก้นคลองกว้างเฉลี่ย ๑.๕๐ ม. ลึกเฉลี่ย ๒.๐๐ ม. ปริมาตร ดินขุด ๑,๕๗๕ ลบ.ม. พร้อม แต่งทับแน่นคันดินเรียบ	-	๖๐,๐๐๐	-	-	-	จำนวนระยะทาง ที่ทำการขุดลอก (เมตร)	ประชาชนมีแหล่งน้ำสำหรับอุปโภค บริโภคและการเกษตร อย่างพอเพียงและทั่วถึง	หมู่ ๓ บ้านเขาหมอนอิง	กองช่าง
๑๓	โครงการขุดลอกคลอง สายคลอง ๒ ขวา ๗ ซ้าย - สะพานปูน บ้านเขาหมอนอิง หมู่ที่ ๓ ตำบล เขาสมอคอน	เพื่อมีระบบการเก็บกักน้ำไว้ใช้ประโยชน์สำหรับอุปโภค บริโภคและการเกษตร	เดิมขนาดปากคลองกว้างเฉลี่ย ๒.๕๐ ม. ยาว ๑,๖๐๐ ม. ลึกเดิมเฉลี่ย ๑.๐๐ ม. ต้องการขุดใหม่ ปากคลองกว้างเฉลี่ย ๒.๕๐ ม. ยาว ๑,๖๐๐ ม. ก้นคลองกว้างเฉลี่ย ๑.๕๐ ม. ลึกเฉลี่ย ๒.๐๐ ม. ปริมาตรดินขุด ๒,๘๐๐ ลบ.ม. พร้อม วางท่อระบายน้ำ คสล. ขนาดเส้นผ่านศูนย์กลาง ๑.๐๐ เมตร จำนวน ๑๘ ท่อน และวางท่อระบายน้ำ คสล.ขนาดเส้นผ่านศูนย์กลาง ๐.๖๐ เมตร จำนวน ๑๖ ท่อน พร้อม แต่งทับแน่นคันดินเรียบ	-	๑๖๗,๐๐๐	-	-	-	จำนวนระยะทาง ที่ทำการขุดลอก (เมตร)	ประชาชนมีแหล่งน้ำสำหรับอุปโภค บริโภคและการเกษตร อย่างพอเพียงและทั่วถึง	หมู่ ๓ บ้านเขาหมอนอิง	กองช่าง

ที่	โครงการ	วัตถุประสงค์	เป้าหมาย (ผลผลิตของ โครงการ)	งบประมาณ					ตัวชี้วัด (KPI)	ผลที่คาดว่าจะได้รับ	ที่มาของ โครงการ	หน่วย งานรับ ผิด ชอบหลัก
				๒๕๖๖ (บาท)	๒๕๖๗ (บาท)	๒๕๖๘ (บาท)	๒๕๖๙ (บาท)	๒๕๗๐ (บาท)				
๑๔	โครงการขุดลอกคลอง สายที่ ๑ ถนนเขตตำบลบ้านชี – ถนนลาดยาง หมู่ที่ ๔ ตำบลเขาสมอคอน	เพื่อมีระบบการเก็บกักน้ำไว้ใช้ประโยชน์ สำหรับอุปโภค บริโภค และการเกษตร	เดิมขนาดปากคลองกว้างเฉลี่ย ๒.๕๐ ม. ยาว ๓,๔๐๐ ม. ลึกเดิมเฉลี่ย ๑.๐๐ ม. ต้องการขุดใหม่ ปากคลองกว้างเฉลี่ย ๒.๕๐ ม. ยาว ๓,๔๐๐ ม. ก้นคลองกว้างเฉลี่ย ๑.๕๐ ม. ลึกเฉลี่ย ๒.๐๐ ม. ปริมาตรดินขุด ๕,๙๕๐ ลบ.ม. พร้อมวางท่อระบายน้ำคสล. ขนาดเส้นผ่านศูนย์กลาง ๐.๖๐ ม. จำนวน ๒๐ ท่อน พร้อมแต่งทับแน่นคันดินเรียบ	-	๒๕๐,๐๐๐	-	-	-	จำนวนระยะทางที่ทำการขุดลอก (เมตร)	ประชาชนมีแหล่งน้ำสำหรับอุปโภค บริโภคและการเกษตรอย่างพอเพียงและทั่วถึง	หมู่ ๔ บ้านเขาบ้านห้วย	กองช่าง
๑๕	โครงการขุดลอกคลอง สายที่ ๒ ถนนเขตตำบลบ้านชี – ถนนลาดยาง หมู่ที่ ๔ ตำบลเขาสมอคอน	เพื่อมีระบบการเก็บกักน้ำไว้ใช้ประโยชน์ สำหรับอุปโภค บริโภค และการเกษตร	เดิมขนาดปากคลองกว้างเฉลี่ย ๒.๕๐ ม. ยาว ๓,๓๐๐ ม. ลึกเดิมเฉลี่ย ๑.๐๐ ม. ต้องการขุดใหม่ ปากคลองกว้างเฉลี่ย ๒.๕๐ ม. ยาว ๓,๓๐๐ ม. ก้นคลองกว้างเฉลี่ย ๑.๕๐ ม. ลึกเฉลี่ย ๒.๐๐ ม. ปริมาตร ดินขุด ๕,๗๗๕ ลบ.ม. พร้อมแต่งทับแน่นคันดินเรียบ	-	๒๕๐,๐๐๐	-	-	-	จำนวนระยะทางที่ทำการขุดลอก (เมตร)	ประชาชนมีแหล่งน้ำสำหรับอุปโภค บริโภคและการเกษตรอย่างพอเพียงและทั่วถึง	หมู่ ๔ บ้านเขาบ้านห้วย	กองช่าง

ที่	โครงการ	วัตถุประสงค์	เป้าหมาย (ผลผลิตของ โครงการ)	งบประมาณ					ตัวชี้วัด (KPI)	ผลที่คาดว่าจะได้รับ	ที่มาของ โครงการ	หน่วย งานรับ ผิด ชอบหลัก
				๒๕๖๖ (บาท)	๒๕๖๗ (บาท)	๒๕๖๘ (บาท)	๒๕๖๙ (บาท)	๒๕๗๐ (บาท)				
๑๖	โครงการขุดลอกคลองเลียบบถนนลาดยาง หมู่ที่ ๕ ตำบลเขาสมอคอน	เพื่อมีระบบการเก็บกักน้ำไว้ใช้ประโยชน์สำหรับอุปโภค บริโภค และการเกษตร	เดิมขนาดปากคลองกว้างเฉลี่ย ๓.๐๐ ม. ยาว ๑,๗๐๐ ม. ลึกเดิมเฉลี่ย ๑.๕๐ ม. ต้องการขุดใหม่ ปากคลองกว้างเฉลี่ย ๓.๐๐ ม. ยาว ๑,๗๐๐ ม. ก้นคลองกว้างเฉลี่ย ๒.๐๐ ม. ลึกเฉลี่ย ๒.๕๐ ม. ปริมาตรดินขุด ๔,๒๕๐ ลบ.ม. พร้อมวางท่อระบายน้ำคสล. ขนาดเส้นผ่านศูนย์กลาง ๑.๐๐ เมตร จำนวน ๖ ท่อน พร้อมติดตั้งแท่นคันดินเรียบ	-	๑๘๐,๐๐๐	-	-	-	จำนวนระยะทางที่ทำการขุดลอก (เมตร)	ประชาชนมีแหล่งน้ำสำหรับอุปโภค บริโภคและการเกษตรอย่างพอเพียงและทั่วถึง	หมู่ ๕ บ้านพราน	กองช่าง
๑๗	โครงการขุดลอกคลอง สายคลองปลาสร้อย บ้านบางพาน หมู่ที่ ๙ ตำบลเขาสมอคอน	เพื่อมีระบบการเก็บกักน้ำไว้ใช้ประโยชน์สำหรับอุปโภค บริโภค และการเกษตร	เดิมขนาดปากคลองกว้างเฉลี่ย ๓.๐๐ ม. ยาว ๒,๓๐๐ ม. ลึกเดิมเฉลี่ย ๑.๐๐ ม. ต้องการขุดใหม่ ปากคลองกว้างเฉลี่ย ๓.๐๐ ม. ยาว ๒,๓๐๐ ม. ก้นคลองกว้างเฉลี่ย ๒.๐๐ ม. ลึกเฉลี่ย ๒.๐๐ ม. ปริมาตรดินขุด ๕,๑๗๕ ลบ.ม. พร้อมติดตั้งแท่นคันดินเรียบ	-	๒๐๐,๐๐๐	-	-	-	จำนวนระยะทางที่ทำการขุดลอก (เมตร)	ประชาชนมีแหล่งน้ำสำหรับอุปโภค บริโภคและการเกษตรอย่างพอเพียงและทั่วถึง	หมู่ ๙ บ้านบางพาน	กองช่าง

ที่	โครงการ	วัตถุประสงค์	เป้าหมาย (ผลผลิตของ โครงการ)	งบประมาณ					ตัวชี้วัด (KPI)	ผลที่คาดว่าจะได้รับ	ที่มาของ โครงการ	หน่วย งานรับ ผิด ชอบหลัก
				๒๕๖๖ (บาท)	๒๕๖๗ (บาท)	๒๕๖๘ (บาท)	๒๕๖๙ (บาท)	๒๕๗๐ (บาท)				
๑๘	โครงการขุดลอก คลอง สายคลอง ตาดุกษ์ หมู่ที่ ๙ ตำบลเขาสมอคอน	เพื่อมีระบบการเก็บ กักน้ำไว้ใช้ประโยชน์ สำหรับอุปโภค บริโภคและ การเกษตร	เดิมขนาดปากคลอง กว้างเฉลี่ย ๑๐.๐๐ ม. ยาว ๑,๔๐๐ ม. ลึกเดิม เฉลี่ย ๒.๐๐ ม. ต้องการ ขุดใหม่ ปากคลองกว้าง เฉลี่ย ๑๐.๐๐ ม. ยาว ๑,๔๐๐ ม. ก้นคลอง กว้างเฉลี่ย ๗.๐๐ ม. ลึก เฉลี่ย ๓.๐๐ ม. ปริมาตร ดินขุด ๑๐,๕๐๐ ลบ.ม. พร้อมวางท่อระบายน้ำ คสล. ขนาดเส้นผ่าน ศูนย์กลาง ๑.๐๐ เมตร จำนวน ๒๘ ท่อน พร้อม แต่งทับแน่นคันดินเรียบ	-	๔๐๕,๐๐๐	-	-	-	จำนวน ระยะทาง ที่ทำการ ขุดลอก (เมตร)	ประชาชนมี แหล่งน้ำ สำหรับอุปโภค บริโภคและ การเกษตร อย่างพอเพียง และทั่วถึง	หมู่ ๙ บ้านบาง พาน	กองช่าง
๑๙	โครงการขุดลอก คลอง สายคลองเจ้า ท้าว เริ่มต้นจาก คลองชลประทาน – บ้านนายวีระ แดงสกุล หมู่ที่ ๑๓ ตำบล เขาสมอคอน	เพื่อมีระบบการเก็บ กักน้ำไว้ใช้ประโยชน์ สำหรับอุปโภค บริโภคและ การเกษตร	เดิมขนาดปากคลอง กว้างเฉลี่ย ๓.๐๐ ม. ยาว ๕๐๐ ม. ลึกเดิม เฉลี่ย ๑.๐๐ ม. ต้องการ ขุดใหม่ ปากคลองกว้าง เฉลี่ย ๓.๐๐ ม. ยาว ๕๐๐ ม. ก้นคลองกว้าง เฉลี่ย ๒.๐๐ ม. ลึกเฉลี่ย ๒.๐๐ ม. ปริมาตรดิน ขุด ๑,๑๒๕ ลบ.ม. พร้อมแต่งทับแน่นคัน ดินเรียบ	-	๔๕,๐๐๐	-	-	-	จำนวน ระยะทาง ที่ทำการ ขุดลอก (เมตร)	ประชาชนมี แหล่งน้ำ สำหรับอุปโภค บริโภคและ การ เกษตร อย่างพอเพียง และทั่วถึง	หมู่ ๑๓ บ้าน ห้วยแก้ว	กองช่าง

ที่	โครงการ	วัตถุประสงค์	เป้าหมาย (ผลผลิตของ โครงการ)	งบประมาณ					ตัวชี้วัด (KPI)	ผลที่คาดว่าจะได้รับ	ที่มาของ โครงการ	หน่วย งานรับ ผิด ชอบหลัก
				๒๕๖๖ (บาท)	๒๕๖๗ (บาท)	๒๕๖๘ (บาท)	๒๕๖๙ (บาท)	๒๕๗๐ (บาท)				
๒๐	โครงการขุดลอกคลอง เริ่มต้นจากคลองชลประทาน – รางหนองกลม หมู่ที่ ๑๓ ตำบลเขาสมอคอน	เพื่อมีระบบการเก็บกักน้ำไว้ใช้ประโยชน์ สำหรับอุปโภค บริโภค และการเกษตร	เดิมขนาดปากคลองกว้างเฉลี่ย ๒.๐๐ ม. ยาว ๖๕๐ ม. ลึกเดิมเฉลี่ย ๐.๕๐ ม. ต้องการขุดใหม่ ปากคลองกว้างเฉลี่ย ๓.๐๐ ม. ยาว ๖๕๐ ม. ก้นคลองกว้างเฉลี่ย ๒.๐๐ ม. ลึกเฉลี่ย ๒.๐๐ ม. ปริมาตรดินขุด ๒,๔๒๕ ลบ.ม. พร้อมวางท่อระบายน้ำ คสล. ขนาดเส้นผ่านศูนย์กลาง ๐.๘๐ เมตร จำนวน ๑๖ ท่อน พร้อมแต่งทับแน่นคันดินเรียบ	-	๑๑๖,๐๐๐	-	-	-	จำนวนระยะทางที่ทำการขุดลอก (เมตร)	ประชาชนมีแหล่งน้ำสำหรับอุปโภค บริโภคและการเกษตรอย่างพอเพียงและทั่วถึง	หมู่ ๑๓ บ้านห้วยแก้ว	กองช่าง
๒๑	โครงการขุดลอกคลองสายเรียบถนนลาดยาง หมู่ที่ ๖ - ๗ ตำบลเขาสมอคอน	เพื่อมีระบบการเก็บกักน้ำไว้ใช้ประโยชน์ สำหรับอุปโภค บริโภค และการเกษตร	เดิมขนาดปากคลองกว้างเฉลี่ย ๓.๐๐ ม. ยาว ๓,๓๐๐ ม. ลึกเดิมเฉลี่ย ๑.๐๐ ม. ขุดใหม่ ปากคลองกว้างเฉลี่ย ๓.๐๐ ม. ยาว ๓,๓๐๐ ม. ก้นคลองกว้างเฉลี่ย ๒.๐๐ ม. ลึกเฉลี่ย ๒.๐๐ ม. ปริมาตรดินขุด ๗,๔๒๕ ลบ.ม. พร้อมวางท่อระบายน้ำ คสล. ขนาดเส้นผ่านศูนย์กลาง ๑.๐๐ ม. จำนวน ๒๘ ท่อน พร้อมแต่งทับแน่นคันดินเรียบ	-	-	๓๕๕,๐๐๐	-	-	จำนวนระยะทางที่ทำการขุดลอก (เมตร)	ประชาชนมีแหล่งน้ำสำหรับอุปโภค บริโภคและการเกษตรอย่างพอเพียงและทั่วถึง	หมู่ ๖ บ้านแหลมกะลา	กองช่าง
รวม ๒๑ โครงการ				๖๗๕,๐๐๐	๑,๙๑๒,๐๐๐	๓๕๕,๐๐๐	-	-				

๓. รายละเอียดโครงการพัฒนา
แผนพัฒนาท้องถิ่น
สำหรับโครงการที่เกินศักยภาพ
(แบบ ผ.๐๒/๒)

รายละเอียดโครงการพัฒนา

แผนพัฒนาท้องถิ่น (พ.ศ. ๒๕๖๖ – ๒๕๗๐) ฉบับทบทวน ครั้งที่ ๑/๒๕๖๖

สำหรับ โครงการที่เกี่วข้องกับภาพขององค์กรปกครองส่วนท้องถิ่นที่ใช้สำหรับการประสานแผนพัฒนาท้องถิ่น

แบบ ผ.๐๒/๒

องค์การบริหารส่วนตำบลเขาสมคอน อำเภอน้ำขุ่น จังหวัดลพบุรี

- ก. ยุทธศาสตร์ชาติ ๒๐ ปี ยุทธศาสตร์ที่ ๒ ด้านการสร้างความสามารถในการแข่งขัน
- ข. แผนพัฒนาเศรษฐกิจและสังคมแห่งชาติ ฉบับที่ ๑๓ หมวดที่ ๕ ไทยเป็นประตูการค้าการลงทุนและยุทธศาสตร์ทางโลจิสติกส์ที่สำคัญของภูมิภาค
- ค. Sustainable Development Goals : SDGs เป้าหมายที่ ๙ สร้างโครงสร้างพื้นฐานที่มีความทนทาน
- ง. ยุทธศาสตร์จังหวัดลพบุรี ประเด็นการพัฒนาที่ ๑ สร้างมูลค่าเพิ่มสินค้าเกษตรปลอดภัยสู่เศรษฐกิจฐานราก
- จ. ยุทธศาสตร์การพัฒนาขององค์กรปกครองส่วนท้องถิ่นในเขตจังหวัดลพบุรี ยุทธศาสตร์ที่ ๑ พัฒนาศักยภาพทางเศรษฐกิจเชิงสร้างสรรค์ เข้มแข็งและยั่งยืน
 - ๑. ยุทธศาสตร์การพัฒนาร้านโครงสร้างพื้นฐานและระบบสาธารณูปโภค สาธารณูปการ
 - ๑.๑ กลยุทธ์ ส่งเสริมพัฒนาเส้นทางคมนาคมขนส่ง
 - (๑) แผนงานอุตสาหกรรมและการโยธา

ที่	โครงการ	วัตถุประสงค์	เป้าหมาย (ผลผลิตของ โครงการ)	งบประมาณ					ตัวชี้วัด (KPI)	ผลที่คาดว่าจะ ได้รับ	หน่วยงาน ที่จะขอ ประสาน
				๒๕๖๖ (บาท)	๒๕๖๗ (บาท)	๒๕๖๘ (บาท)	๒๕๖๙ (บาท)	๒๕๗๐ (บาท)			
๑	โครงการปรับปรุง ถนนลาดยางผิว ASPHALT CONCRETE หมู่ที่ ๑ ตำบล เขาสมคอน เชื่อมต่อก หมู่ที่ ๘ ตำบลบ้านชี	เพื่อให้ประชาชน มีความสะดวกใน การสัญจร ไป – มา และ การขนส่งผลผลิต ทางการเกษตรมี ความสะดวกและ รวดเร็วยิ่งขึ้น	ขนาดกว้าง ๖.๐๐ ม. ยาว ๒,๘๐๐ ม. หนา เฉลี่ย ๐.๐๕ ม.	๙,๓๘๐,๐๐๐	๙,๓๘๐,๐๐๐	๙,๓๘๐,๐๐๐	๙,๓๘๐,๐๐๐	๙,๓๘๐,๐๐๐	จำนวน ระยะทางที่ ทำการปรับปรุง (เมตร)	ประชาชนมี ความสะดวก ในการสัญจร ไป – มา และการขนส่ง ผลผลิตทางการ เกษตร มีความ สะดวกและ รวดเร็วยิ่งขึ้น	อบจ.ลพบุรี
รวม ๑	โครงการ	-	-	๙,๓๘๐,๐๐๐	๙,๓๘๐,๐๐๐	๙,๓๘๐,๐๐๐	๙,๓๘๐,๐๐๐	๙,๓๘๐,๐๐๐	-	-	-

๔. บัญชีครุภัณฑ์
(แบบ ผ. ๐๓)

บัญชีครุภัณฑ์

แผนพัฒนาท้องถิ่น (พ.ศ. ๒๕๖๖ - ๒๕๗๐) ทบพวน ครั้งที่ ๑/๒๕๖๖
องค์การบริหารส่วนตำบลเขาสมอคอน อำเภอท่าม่วง จังหวัดลพบุรี

แบบ ผ.๐๓

ที่	แผนงาน	หมวด	ประเภท	เป้าหมาย (ผลผลิตของครุภัณฑ์)	งบประมาณ					หน่วยงาน รับผิดชอบ หลัก
					๒๕๖๖ (บาท)	๒๕๖๗ (บาท)	๒๕๖๘ (บาท)	๒๕๖๙ (บาท)	๒๕๗๐ (บาท)	
๑	การรักษา ความสงบ ภายใน	ค่าครุภัณฑ์	ครุภัณฑ์ ยานพาหนะ และขนส่ง	รถยนต์บรรทุกน้ำดับเพลิงแบบ เอนกประสงค์ ขนาดความจุไม่ น้อยกว่า ๔,๐๐๐ ลิตร เป็น รถยนต์บรรทุก (ดีเซล) ขนาด ๔ ตัน ๖ ล้อ จำนวน ๑ คัน	๒,๓๐๐,๐๐๐	๒,๓๐๐,๐๐๐	-	-	-	สำนักปลัด
๒	การรักษา ความสงบ ภายใน	ค่าครุภัณฑ์	ครุภัณฑ์ ยานพาหนะ และขนส่ง	รถยนต์บรรทุกน้ำดับเพลิงแบบ เอนกประสงค์ ขนาดความจุไม่ น้อยกว่า ๘,๐๐๐ ลิตร พร้อม เครื่องสูบน้ำและอุปกรณ์ดับเพลิง จำนวน ๑ คัน	-	๔,๐๐๐,๐๐๐	๔,๐๐๐,๐๐๐	๔,๐๐๐,๐๐๐	-	สำนักปลัด
๓	การพาณิชย์	ค่าครุภัณฑ์	ครุภัณฑ์ การเกษตร	เครื่องสูบน้ำซัมเมอร์ช ขนาด ๑.๕ แรงม้า ๑ เฟส ๒๒๐ โวลท์ จำนวน ๒ ตัว	๓๔,๐๐๐	๓๔,๐๐๐	๓๔,๐๐๐	๓๔,๐๐๐	๓๔,๐๐๐	กองช่าง

ที่	แผนงาน	หมวด	ประเภท	เป้าหมาย (ผลผลิตของครุภัณฑ์)	งบประมาณ					หน่วยงาน รับผิดชอบ หลัก
					๒๕๖๖ (บาท)	๒๕๖๗ (บาท)	๒๕๖๘ (บาท)	๒๕๖๙ (บาท)	๒๕๗๐ (บาท)	
๔	การพาณิชย์	ค่าครุภัณฑ์	ครุภัณฑ์ไฟฟ้า และวิทยุ	ตู้คอนโทรลปั๊มซัมเมอร์ส ๑.๕ HP ชุดละ ๑๒,๕๐๐ บาท	๒๕,๐๐๐	๒๕,๐๐๐	๒๕,๐๐๐	๒๕,๐๐๐	๒๕,๐๐๐	กองช่าง
๕	เคหะและ ชุมชน	ค่าครุภัณฑ์	ครุภัณฑ์ การเกษตร	รถฟาร์มแทรกเตอร์ ขนาดไม่น้อย กว่า ๘๕ แรงม้า พร้อมติดตั้งชุด ไถมีดดันดินหน้า เครื่องตัดหญ้า ไถล่ทาง ขนาดหน้ากว้างไม่น้อย กว่า ๑.๒ เมตร และชุดสัญญาณ ไฟฉุกเฉินแบบ LED จำนวน ๑ คัน	-	๒,๙๐๐,๐๐๐	๒,๙๐๐,๐๐๐	๒,๙๐๐,๐๐๐	-	กองช่าง
๖	สาธารณสุข	ครุภัณฑ์	ครุภัณฑ์ คอมพิวเตอร์ หรือ อิเล็กทรอนิกส์	เครื่องคอมพิวเตอร์สำหรับ สำนักงาน เครื่องละ ๑๗,๐๐๐ บาท	๓๔,๐๐๐	-	-	-	-	กอง สาธารณสุขฯ
๗	สาธารณสุข	ครุภัณฑ์	ครุภัณฑ์ คอมพิวเตอร์ หรือ อิเล็กทรอนิกส์	เครื่องคอมพิวเตอร์แท็บเล็ต แบบที่ ๒ เครื่องละ ๒๐,๐๐๐ บาท	๖๐,๐๐๐	-	-	-	-	กอง สาธารณสุขฯ

ที่	แผนงาน	หมวด	ประเภท	เป้าหมาย (ผลผลิตของครุภัณฑ์)	งบประมาณ					หน่วยงาน รับผิดชอบ หลัก
					๒๕๖๖ (บาท)	๒๕๖๗ (บาท)	๒๕๖๘ (บาท)	๒๕๖๙ (บาท)	๒๕๗๐ (บาท)	
๘	สาธารณสุข	ครุภัณฑ์	ครุภัณฑ์ คอมพิวเตอร์ หรือ อิเล็กทรอนิกส์	เครื่องคอมพิวเตอร์สำหรับงาน ประมวลผล แบบที่ ๒ (จอแสดง ภาพขนาดไม่น้อยกว่า ๑๙ นิ้ว) เครื่องละ ๓๐,๐๐๐	-	-	-	-	๙๐,๐๐๐	กอง สาธารณสุขฯ
๙	สาธารณสุข	ครุภัณฑ์	ครุภัณฑ์ คอมพิวเตอร์ หรือ อิเล็กทรอนิกส์	เครื่องคอมพิวเตอร์ All In One สำหรับงานประมวลผล สำนักงาน เครื่องละ ๒๐,๐๐๐ บาท	-	-	๘๐,๐๐๐	๘๐,๐๐๐	-	กอง สาธารณสุขฯ
๑๐	สาธารณสุข	ครุภัณฑ์	ครุภัณฑ์ คอมพิวเตอร์ หรือ อิเล็กทรอนิกส์	เครื่องคอมพิวเตอร์เน็ตบุ๊กสำหรับ สำนักงาน เครื่องละ ๑๙,๐๐๐ บาท	-	-	๕๗,๐๐๐	๕๗,๐๐๐	-	กอง สาธารณสุขฯ
๑๑	สาธารณสุข	ครุภัณฑ์	ครุภัณฑ์ คอมพิวเตอร์ หรือ อิเล็กทรอนิกส์	เครื่องพิมพ์ Multifunction แบบ ฉีดหมึกพร้อมติดตั้งถังหมึกพิมพ์ จำนวน ๒ เครื่องๆ ละ ๗,๕๐๐ บาท	๑๕,๐๐๐	-	-	-	-	กอง สาธารณสุขฯ

ที่	แผนงาน	หมวด	ประเภท	เป้าหมาย (ผลผลิตของครุภัณฑ์)	งบประมาณ					หน่วยงาน รับผิดชอบ หลัก
					๒๕๖๖ (บาท)	๒๕๖๗ (บาท)	๒๕๖๘ (บาท)	๒๕๖๙ (บาท)	๒๕๗๐ (บาท)	
๑๒	สาธารณสุข	ครุภัณฑ์	ครุภัณฑ์ คอมพิวเตอร์ หรือ อิเล็กทรอนิกส์	เครื่องพิมพ์แบบฉีดหมึกพร้อม ติดตั้งถังหมึกพิมพ์ (Ink Tank Printer) เครื่องละ ๘,๐๐๐ บาท	-	-	๓๒,๐๐๐	๓๒,๐๐๐	-	กอง สาธารณสุขฯ
๑๓	สาธารณสุข	ครุภัณฑ์	ครุภัณฑ์ คอมพิวเตอร์ หรือ อิเล็กทรอนิกส์	เครื่องพิมพ์ Multifunction เลเซอร์หรือ LED สี เครื่องละ ๑๕,๐๐๐ บาท	-	-	๔๕,๐๐๐	-	-	กอง สาธารณสุขฯ
๑๔	สาธารณสุข	ครุภัณฑ์	ครุภัณฑ์ คอมพิวเตอร์ หรือ อิเล็กทรอนิกส์	เครื่องสแกนเนอร์ สำหรับงาน เก็บเอกสารระดับศูนย์บริการ แบบที่ ๒ เครื่องละ ๒๗,๐๐๐ บาท	-	-	๕๔,๐๐๐	-	-	กอง สาธารณสุขฯ
๑๕	สาธารณสุข	ครุภัณฑ์	ครุภัณฑ์ คอมพิวเตอร์ หรือ อิเล็กทรอนิกส์	เครื่องสำรองไฟฟ้าขนาด ๘๐๐ VA เครื่องละ ๒,๕๐๐ บาท	๑๕,๐๐๐	-	-	-	-	กอง สาธารณสุขฯ

ที่	แผนงาน	หมวด	ประเภท	เป้าหมาย (ผลผลิตของครุภัณฑ์)	งบประมาณ					หน่วยงาน รับผิดชอบ หลัก
					๒๕๖๖ (บาท)	๒๕๖๗ (บาท)	๒๕๖๘ (บาท)	๒๕๖๙ (บาท)	๒๕๗๐ (บาท)	
๑๖	สาธารณสุข	ครุภัณฑ์	ครุภัณฑ์ สำนักงาน	เครื่องดูดฝุ่นขนาด ๒๕ ลิตร จำนวน ๑ เครื่อง	๑๔,๐๐๐	-	-	-	-	กอง สาธารณสุขฯ
๑๗	สาธารณสุข	ครุภัณฑ์	ครุภัณฑ์ สำนักงาน	ตู้เหล็ก แบบ ๒ บาน จำนวน ๑ ตู้	-	-	๕,๗๐๐	-	-	กอง สาธารณสุขฯ
๑๘	สาธารณสุข	ครุภัณฑ์	ครุภัณฑ์ สำนักงาน	เครื่องปรับอากาศแบบแยกส่วน แบบตั้งพื้นหรือแบบแขวน ขนาด ๒๔,๐๐๐ บีทียู จำนวน ๓ เครื่อง ๆ ละ ๓๒,๒๐๐ บาท	-	-	-	-	๙๖,๖๐๐	กอง สาธารณสุขฯ
๑๙	สาธารณสุข	ครุภัณฑ์	ครุภัณฑ์ สำนักงาน	เครื่องปรับอากาศแบบตั้งพื้นหรือ แบบแขวน ขนาด ๒๔,๐๐๐ บีทียู จำนวน ๒ เครื่อง ๆ ละ ๔๐,๙๐๐ บาท	๘๑,๘๐๐	-	-	-	-	กอง สาธารณสุขฯ
๒๐	สาธารณสุข	ครุภัณฑ์	ครุภัณฑ์ สำนักงาน	เครื่องปรับอากาศแบบติดผนัง ขนาด ๑๒,๐๐๐ บีทียู ระบบ Inverter จำนวน ๑ เครื่อง	๑๘,๕๐๐	-	-	-	-	กอง สาธารณสุขฯ

ที่	แผนงาน	หมวด	ประเภท	เป้าหมาย (ผลผลิตของครุภัณฑ์)	งบประมาณ					หน่วยงาน รับผิดชอบ หลัก
					๒๕๖๖ (บาท)	๒๕๖๗ (บาท)	๒๕๖๘ (บาท)	๒๕๖๙ (บาท)	๒๕๗๐ (บาท)	
๒๑	สาธารณสุข	ครุภัณฑ์	ครุภัณฑ์ สำนักงาน	เครื่องปรับอากาศแบบแขวน ขนาด ๒๔,๐๐๐ บีทียู จำนวน ๓ เครื่อง ๆ ละ ๓๒,๒๐๐ บาท	-	๙๖,๖๐๐	-	-	-	กอง สาธารณสุขฯ
๒๒	สาธารณสุข	ครุภัณฑ์	ครุภัณฑ์ สำนักงาน	เครื่องฟอกอากาศแบบฝังใต้ เพดานหรือแบบติดผนัง ขนาด ความเร็วแรงลมระดับสูงไม่ต่ำ กว่า ๑๐๐๐ ซีเอฟเอ็ม เครื่องละ ๕๔,๐๐๐ บาท	-	-	๑๖๒,๐๐๐	๑๖๒,๐๐๐	-	กอง สาธารณสุขฯ
๒๓	สาธารณสุข	ครุภัณฑ์	ครุภัณฑ์ สำนักงาน	โต๊ะพับเอนกประสงค์หน้าสแตน เลส จำนวน ๓ ตัว ๆ ละ ๔,๙๐๐ บาท	๑๔,๗๐๐	-	-	-	-	กอง สาธารณสุขฯ
๒๔	สาธารณสุข	ครุภัณฑ์	ครุภัณฑ์ สำนักงาน	พัดลมติดผนัง ขนาด ๑๘ นิ้ว เครื่องละ ๑,๘๐๐ บาท	-	-	๑๘,๐๐๐	๑๘,๐๐๐	๑๘,๐๐๐	กอง สาธารณสุขฯ
๒๕	สาธารณสุข	ครุภัณฑ์	ครุภัณฑ์งาน บ้านงานครัว	เครื่องตัดแต่งฟุ่มไม้ ขนาด ๒๒ นิ้ว จำนวน ๑ เครื่อง	๑๑,๐๐๐	-	-	-	-	กอง สาธารณสุขฯ

ที่	แผนงาน	หมวด	ประเภท	เป้าหมาย (ผลผลิตของครุภัณฑ์)	งบประมาณ					หน่วยงาน รับผิดชอบ หลัก
					๒๕๖๖ (บาท)	๒๕๖๗ (บาท)	๒๕๖๘ (บาท)	๒๕๖๙ (บาท)	๒๕๗๐ (บาท)	
๒๖	สาธารณสุข	ครุภัณฑ์	ครุภัณฑ์งาน บ้านงานครัว	เครื่องตัดแต่งฟุ่มไม้ ขนาด ๒๙.๕ นิ้ว จำนวน ๑ เครื่อง	-	-	๑๗,๔๐๐	๑๗,๔๐๐	๑๗,๔๐๐	กอง สาธารณสุขฯ
๒๗	สาธารณสุข	ครุภัณฑ์	ครุภัณฑ์งาน บ้านงานครัว	เครื่องตัดหญ้าแบบนั่งขับ จำนวน ๑ เครื่อง	-	-	๑๗๐,๐๐๐	๑๗๐,๐๐๐	๑๗๐,๐๐๐	กอง สาธารณสุขฯ
๒๘	สาธารณสุข	ครุภัณฑ์	ครุภัณฑ์ การเกษตร	เครื่องพ่นหมอกควัน เครื่องละ ๕๙,๐๐๐ บาท	-	-	๑๗๗,๐๐๐	๑๗๗,๐๐๐	-	กอง สาธารณสุขฯ
๒๙	สาธารณสุข	ครุภัณฑ์	ครุภัณฑ์ โฆษณาและ เผยแพร่	เครื่องหาพิกัดด้วยสัญญาณ ดาวเทียมแบบพกพา จำนวน ๒ เครื่อง ๆ ละ ๒๔,๕๐๐ บาท	๔๙,๐๐๐	-	-	-	-	กอง สาธารณสุขฯ
๓๐	สาธารณสุข	ครุภัณฑ์	ครุภัณฑ์ โฆษณาและ เผยแพร่	กล้องโทรทัศน์วงจรปิดชนิด เครือข่าย แบบมุมมองคงที่ สำหรับติดตั้งภายนอกอาคาร จำนวน ๘ ชุด ๆ ละ ๒๒,๐๐๐ บาท	-	๑๗๖,๐๐๐	-	-	-	กอง สาธารณสุขฯ

ที่	แผนงาน	หมวด	ประเภท	เป้าหมาย (ผลผลิตของครุภัณฑ์)	งบประมาณ					หน่วยงาน รับผิดชอบ หลัก
					๒๕๖๖ (บาท)	๒๕๖๗ (บาท)	๒๕๖๘ (บาท)	๒๕๖๙ (บาท)	๒๕๗๐ (บาท)	
๓๑	สาธารณสุข	ครุภัณฑ์	ครุภัณฑ์ โฆษณาและ เผยแพร่	กล้องโทรทัศน์วงจรปิดชนิดเครือข่าย แบบมุมมองคงที่สำหรับติดตั้งภายในอาคาร จำนวน ๑๐ ชุด ๆ ละ ๑๖,๐๐๐ บาท	-	-	-	-	๑๖๐,๐๐๐	กอง สาธารณสุขฯ
๓๒	สาธารณสุข	ครุภัณฑ์	ครุภัณฑ์ โฆษณาและ เผยแพร่	ตู้ประชาสัมพันธ์หน้าจอสัมผัส ขนาด ๖๕ นิ้ว จำนวน ๑ เครื่อง	-	๘๗,๐๐๐	-	-	-	กอง สาธารณสุขฯ
๓๓	สาธารณสุข	ครุภัณฑ์	ครุภัณฑ์ โฆษณาและ เผยแพร่	โทรทัศน์แอลอีดี (LED TV) แบบ Smart TV ระดับความละเอียดจอภาพ ๓๘๔๐ X ๒๑๖๐ พิกเซล ขนาด ๕๕ นิ้ว จำนวน ๒ เครื่อง ๆ ละ ๒๓,๐๐๐ บาท	-	๔๖,๐๐๐	-	-	-	กอง สาธารณสุขฯ
๓๔	สาธารณสุข	ครุภัณฑ์	ครุภัณฑ์ โฆษณาและ เผยแพร่	โทรทัศน์แอลอีดี (LED TV) แบบ Smart TV ระดับความละเอียดจอภาพ ๓๘๔๐ X ๒๑๖๐ พิกเซล ขนาด ๖๕ นิ้ว จำนวน ๒ เครื่อง ๆ ละ ๓๐,๐๐๐ บาท	-	-	๖๐,๐๐๐	๖๐,๐๐๐	๖๐,๐๐๐	กอง สาธารณสุขฯ

ที่	แผนงาน	หมวด	ประเภท	เป้าหมาย (ผลผลิตของครุภัณฑ์)	งบประมาณ					หน่วยงาน รับผิดชอบ หลัก
					๒๕๖๖ (บาท)	๒๕๖๗ (บาท)	๒๕๖๘ (บาท)	๒๕๖๙ (บาท)	๒๕๗๐ (บาท)	
๓๕	สาธารณสุข	ครุภัณฑ์	ครุภัณฑ์ วิทยาศาสตร์ หรือ การแพทย์	ยูนิตทำฟัน จำนวน ๑ ชุด	๔๖๐,๐๐๐	-	-	-	-	กอง สาธารณสุขฯ
๓๖	สาธารณสุข	ครุภัณฑ์	ครุภัณฑ์ วิทยาศาสตร์ หรือ การแพทย์	เตียงไม้มาตรฐานชนิดเตียง จำนวน ๘ เตียง ๆ ละ ๑๕,๕๐๐ บาท	๑๒๔,๐๐๐	-	-	-	-	กอง สาธารณสุขฯ
๓๗	สาธารณสุข	ครุภัณฑ์	ครุภัณฑ์ วิทยาศาสตร์ หรือ การแพทย์	วงล้อบริหารไหล่และแขน สำหรับงานกายภาพบำบัด จำนวน ๑ ชุด	๑๖,๐๐๐	-	-	-	-	กอง สาธารณสุขฯ
๓๘	สาธารณสุข	ครุภัณฑ์	ครุภัณฑ์ วิทยาศาสตร์ หรือ การแพทย์	รอกคู่เหนือศีรษะสำหรับบริหาร ไหล่และแขน จำนวน ๑ ชุด	๕,๕๐๐	๕,๕๐๐	-	-	-	กอง สาธารณสุขฯ

ที่	แผนงาน	หมวด	ประเภท	เป้าหมาย (ผลผลิตของครุภัณฑ์)	งบประมาณ					หน่วยงาน รับผิดชอบ หลัก
					๒๕๖๖ (บาท)	๒๕๖๗ (บาท)	๒๕๖๘ (บาท)	๒๕๖๙ (บาท)	๒๕๗๐ (บาท)	
๓๙	สาธารณสุข	ครุภัณฑ์	ครุภัณฑ์ วิทยาศาสตร์ หรือ การแพทย์	ตู้วีงไฟฟ้า ชุดละ ๑๒๐,๐๐๐ บาท	๑๒๐,๐๐๐	-	๒๔๐,๐๐๐	-	-	กอง สาธารณสุขฯ
๔๐	สาธารณสุข	ครุภัณฑ์	ครุภัณฑ์ วิทยาศาสตร์ หรือ การแพทย์	จักรยานไฟฟ้าออกกำลังกาย จำนวน ๑ เครื่อง	๕๔,๐๐๐	-	-	-	-	กอง สาธารณสุขฯ
๔๑	สาธารณสุข	ครุภัณฑ์	ครุภัณฑ์ วิทยาศาสตร์ หรือ การแพทย์	หม้อแช่พาราฟิน จำนวน ๑ เครื่อง	๕๔,๐๐๐	-	-	-	-	กอง สาธารณสุขฯ
๔๒	สาธารณสุข	ครุภัณฑ์	ครุภัณฑ์ วิทยาศาสตร์ หรือ การแพทย์	หม้อต้มเครื่องมือ จำนวน ๑ เครื่อง	๑๒,๕๐๐	-	-	-	-	กอง สาธารณสุขฯ

ที่	แผนงาน	หมวด	ประเภท	เป้าหมาย (ผลผลิตของครุภัณฑ์)	งบประมาณ					หน่วยงาน รับผิดชอบ หลัก
					๒๕๖๖ (บาท)	๒๕๖๗ (บาท)	๒๕๖๘ (บาท)	๒๕๖๙ (บาท)	๒๕๗๐ (บาท)	
๔๓	สาธารณสุข	ครุภัณฑ์	ครุภัณฑ์ วิทยาศาสตร์ หรือ การแพทย์	เครื่องกระตุ้นกล้ามเนื้อด้วยไฟฟ้า พร้อมอัลตราซาวด์ เครื่องละ ๒๕๐,๐๐๐ บาท	๒๕๐,๐๐๐	๕๐๐,๐๐๐	๗๕๐,๐๐๐	๗๕๐,๐๐๐	-	กอง สาธารณสุขฯ
๔๔	สาธารณสุข	ครุภัณฑ์	ครุภัณฑ์ วิทยาศาสตร์ หรือ การแพทย์	เครื่องดึงคอและหลังอัตโนมัติ พร้อมเตียงปรับระดับได้ จำนวน ๑ เครื่อง	๓๗๕,๐๐๐	๓๗๕,๐๐๐	-	-	-	กอง สาธารณสุขฯ
๔๕	สาธารณสุข	ครุภัณฑ์	ครุภัณฑ์ วิทยาศาสตร์ หรือ การแพทย์	เครื่องให้การรักษาด้วยแสง เลเซอร์กำลังสูง จำนวน ๑ เครื่อง	-	-	๘๕๐,๐๐๐	๘๕๐,๐๐๐	-	กอง สาธารณสุขฯ
๔๖	สาธารณสุข	ครุภัณฑ์	ครุภัณฑ์ วิทยาศาสตร์ หรือ การแพทย์	เครื่องให้การรักษาด้วยคลื่น กระแทก แบบ Radial จำนวน ๑ เครื่อง	-	๙๐๐,๐๐๐	๙๐๐,๐๐๐	๙๐๐,๐๐๐	-	กอง สาธารณสุขฯ

ที่	แผนงาน	หมวด	ประเภท	เป้าหมาย (ผลผลิตของครุภัณฑ์)	งบประมาณ					หน่วยงาน รับผิดชอบ หลัก
					๒๕๖๖ (บาท)	๒๕๖๗ (บาท)	๒๕๖๘ (บาท)	๒๕๖๙ (บาท)	๒๕๗๐ (บาท)	
๔๗	สาธารณสุข	ครุภัณฑ์	ครุภัณฑ์ วิทยาศาสตร์ หรือ การแพทย์	เครื่องให้การรักษาด้วยแสง เลเซอร์กำลังสูง (High power therapy) จำนวน ๑ เครื่อง	-	๘๕๐,๐๐๐	-	๘๕๐,๐๐๐	-	กอง สาธารณสุขฯ
๔๘	สาธารณสุข	ครุภัณฑ์	ครุภัณฑ์ วิทยาศาสตร์ หรือ การแพทย์	กล้องถ่ายภาพจอประสาทตา ดิจิทัล จำนวน ๑ ชุด	-	๑,๒๐๐,๐๐๐	-	-	-	กอง สาธารณสุขฯ
๔๙	สาธารณสุข	ครุภัณฑ์	ครุภัณฑ์ วิทยาศาสตร์ หรือ การแพทย์	เตียงเพาเวอร์ชนิดไฟฟ้า จำนวน ๓ ชุด ๆ ละ ๕๐,๐๐๐ บาท	-	๑๕๐,๐๐๐	-	-	-	กอง สาธารณสุขฯ
๕๐	สาธารณสุข	ครุภัณฑ์	ครุภัณฑ์ วิทยาศาสตร์ หรือ การแพทย์	เครื่องนึ่งฆ่าเชื้อจุลินทรีย์ด้วยไอน้ำ ระบบอัตโนมัติขนาดไม่น้อย กว่า ๕๐ ลิตร จำนวน ๑ ชุด	-	๓๐๐,๐๐๐	-	-	-	กอง สาธารณสุขฯ

ที่	แผนงาน	หมวด	ประเภท	เป้าหมาย (ผลผลิตของครุภัณฑ์)	งบประมาณ					หน่วยงาน รับผิดชอบ หลัก
					๒๕๖๖ (บาท)	๒๕๖๗ (บาท)	๒๕๖๘ (บาท)	๒๕๖๙ (บาท)	๒๕๗๐ (บาท)	
๕๑	สาธารณสุข	ครุภัณฑ์	ครุภัณฑ์ วิทยาศาสตร์ หรือ การแพทย์	เครื่องนึ่งฆ่าเชื้อจุลินทรีย์ด้วยไอน้ำระบบอัตโนมัติขนาดไม่น้อยกว่า ๑๐๐ ลิตร จำนวน ๑ ชุด	-	-	๔๓๐,๐๐๐	-	-	กอง สาธารณสุขฯ
๕๒	สาธารณสุข	ครุภัณฑ์	ครุภัณฑ์ วิทยาศาสตร์ หรือ การแพทย์	เครื่องล้างเครื่องมืออัลตราโซนิค ชนิด ๒ หลุมล้าง ขนาดความจุไม่น้อยกว่า ๕๐ ลิตร จำนวน ๑ เครื่อง	-	๓๗๕,๐๐๐	-	-	๓๗๕,๐๐๐	กอง สาธารณสุขฯ
๕๓	สาธารณสุข	ครุภัณฑ์	ครุภัณฑ์ วิทยาศาสตร์ หรือ การแพทย์	เครื่องวัดความดันโลหิตอัตโนมัติแบบสอดแขน จำนวน ๒ เครื่องละ ๗๐,๐๐๐ บาท	-	๑๔๐,๐๐๐	-	-	-	กอง สาธารณสุขฯ
๕๔	สาธารณสุข	ครุภัณฑ์	ครุภัณฑ์ วิทยาศาสตร์ หรือ การแพทย์	เครื่องวัดความดันโลหิตแบบสอดแขน อุ่นหุ้มมีร่างกาย ดัดขึ้นมวลกายพร้อมระบบเชื่อมต่อฐานข้อมูล เครื่องละ ๑๕๐,๐๐๐ บาท	-	-	๓๐๐,๐๐๐	๓๐๐,๐๐๐	๑๕๐,๐๐๐	กอง สาธารณสุขฯ

ที่	แผนงาน	หมวด	ประเภท	เป้าหมาย (ผลผลิตของครุภัณฑ์)	งบประมาณ					หน่วยงาน รับผิดชอบ หลัก
					๒๕๖๖ (บาท)	๒๕๖๗ (บาท)	๒๕๖๘ (บาท)	๒๕๖๙ (บาท)	๒๕๗๐ (บาท)	
๕๕	สาธารณสุข	ครุภัณฑ์	ครุภัณฑ์ วิทยาศาสตร์ หรือ การแพทย์	เครื่องพ่นหมอกควันสะพวยไหลที่ใช้สำหรับงานสาธารณสุข หรือ เครื่องละ ๗๕,๐๐๐ บาท	-	๑๕๐,๐๐๐	-	-	-	กอง สาธารณสุขฯ
๕๖	สาธารณสุข	ครุภัณฑ์	ครุภัณฑ์ วิทยาศาสตร์ หรือ การแพทย์	เตียงช่วยในการฝึกยืนปรับระดับ และปรับเอียงได้โดยใช้ไฟฟ้า จำนวน ๑ เตียง	-	๒๐๐,๐๐๐	-	-	-	กอง สาธารณสุขฯ
๕๗	สาธารณสุข	ครุภัณฑ์	ครุภัณฑ์ วิทยาศาสตร์ หรือ การแพทย์	เตียงสำหรับตัดดิ่งข้อต่อและ กระดูกสันหลังปรับระดับได้โดย ใช้ระบบไฟฟ้า จำนวน ๒ เตียง เตียงละ ๑๘๐,๐๐๐ บาท	-	๓๖๐,๐๐๐	-	-	-	กอง สาธารณสุขฯ
๕๘	สาธารณสุข	ครุภัณฑ์	ครุภัณฑ์ วิทยาศาสตร์ หรือ การแพทย์	เตียงตรวจภายในไฟฟ้า จำนวน ๑ เตียง	-	-	๑๐๐,๐๐๐	๑๐๐,๐๐๐	๑๐๐,๐๐๐	กอง สาธารณสุขฯ

ที่	แผนงาน	หมวด	ประเภท	เป้าหมาย (ผลผลิตของครุภัณฑ์)	งบประมาณ					หน่วยงาน รับผิดชอบ หลัก
					๒๕๖๖ (บาท)	๒๕๖๗ (บาท)	๒๕๖๘ (บาท)	๒๕๖๙ (บาท)	๒๕๗๐ (บาท)	
๕๙	สาธารณสุข	ครุภัณฑ์	ครุภัณฑ์ วิทยาศาสตร์ หรือ การแพทย์	ราวฝึกเดินแบบปรับระดับได้ จำนวน ๑ ชุด	-	๕๐,๐๐๐	-	-	-	กอง สาธารณสุขฯ
๖๐	สาธารณสุข	ครุภัณฑ์	ครุภัณฑ์ วิทยาศาสตร์ หรือ การแพทย์	ชุดออกกำลังกายโดยวิธีการแขวน และพยางแบบพิเศษ จำนวน ๑ ชุด	-	๗๐,๐๐๐	-	-	-	กอง สาธารณสุขฯ
๖๑	สาธารณสุข	ครุภัณฑ์	ครุภัณฑ์ วิทยาศาสตร์ หรือ การแพทย์	เครื่องซีลซองแบบมีเครื่องตัด ในตัว เครื่องอัตโนมัติ จำนวน ๑ ชุด	-	-	๒๕๐,๐๐๐	-	-	กอง สาธารณสุขฯ
๖๒	สาธารณสุข	ครุภัณฑ์	ครุภัณฑ์ วิทยาศาสตร์ หรือ การแพทย์	อุปกรณ์ช่วยฝึกเดินพร้อมระบบ พยางน้ำหนักบางส่วน (ชุด Full Set) SPW๑ ชุดละ ๙๐,๐๐๐ บาท	-	-	๑๘๐,๐๐๐	-	-	กอง สาธารณสุขฯ

ที่	แผนงาน	หมวด	ประเภท	เป้าหมาย (ผลผลิตของครุภัณฑ์)	งบประมาณ					หน่วยงาน รับผิดชอบ หลัก
					๒๕๖๖ (บาท)	๒๕๖๗ (บาท)	๒๕๖๘ (บาท)	๒๕๖๙ (บาท)	๒๕๗๐ (บาท)	
๖๓	สาธารณสุข	ครุภัณฑ์	ครุภัณฑ์ วิทยาศาสตร์ หรือ การแพทย์	เครื่องช่วยการเคลื่อนไหวข้อเข่า แบบต่อเนื่อง จำนวน ๑ ชุด	-	-	๓๐๐,๐๐๐	-	-	กอง สาธารณสุขฯ
๖๔	สาธารณสุข	ครุภัณฑ์	ครุภัณฑ์ วิทยาศาสตร์ หรือ การแพทย์	เครื่องฟังเสียงหัวใจเด็กในครรภ์ เครื่องละ ๓๐,๐๐๐ บาท	-	-	๖๐,๐๐๐	๖๐,๐๐๐	๖๐,๐๐๐	กอง สาธารณสุขฯ
๖๕	สาธารณสุข	ครุภัณฑ์	ครุภัณฑ์ วิทยาศาสตร์ หรือ การแพทย์	เครื่องอัลตราซาวด์แบบไร้สาย จำนวน ๑ เครื่อง	-	-	-	-	๙๙,๐๐๐	กอง สาธารณสุขฯ
๖๖	สาธารณสุข	ครุภัณฑ์	ครุภัณฑ์ วิทยาศาสตร์ หรือ การแพทย์	ชุดทันตกรรมเคลื่อนที่พร้อมเก้าอี้ สนามและคอมพิวเตอร์ จำนวน ๑ ชุด	-	-	-	๖๕,๐๐๐	-	กอง สาธารณสุขฯ

ที่	แผนงาน	หมวด	ประเภท	เป้าหมาย (ผลผลิตของครุภัณฑ์)	งบประมาณ					หน่วยงาน รับผิดชอบ หลัก
					๒๕๖๖ (บาท)	๒๕๖๗ (บาท)	๒๕๖๘ (บาท)	๒๕๖๙ (บาท)	๒๕๗๐ (บาท)	
๖๗	สาธารณสุข	ครุภัณฑ์	ครุภัณฑ์ วิทยาศาสตร์ หรือ การแพทย์	ชุดเครื่องมือทันตกรรม จำนวน ๑ ชุด	-	-	-	-	๒๐๐,๐๐๐	กอง สาธารณสุขฯ
๖๘	สาธารณสุข	ครุภัณฑ์	ครุภัณฑ์ วิทยาศาสตร์ หรือ การแพทย์	เครื่องชุดหินปูนแบบ Electro Magnetic เครื่องละ ๒๕,๐๐๐ บาท	-	-	๕๐,๐๐๐	๕๐,๐๐๐	-	กอง สาธารณสุขฯ
๖๙	สาธารณสุข	ครุภัณฑ์	ครุภัณฑ์ วิทยาศาสตร์ หรือ การแพทย์	เครื่องฉายแสงรังสีทางทันตกรรม เครื่องละ ๒๕,๐๐๐ บาท	-	-	๕๐,๐๐๐	๕๐,๐๐๐	-	กอง สาธารณสุขฯ
๗๐	สาธารณสุข	ครุภัณฑ์	ครุภัณฑ์ วิทยาศาสตร์ หรือ การแพทย์	เครื่องนับเม็ดยา จำนวน ๑ เครื่อง	-	-	-	๒๓๐,๐๐๐	-	กอง สาธารณสุขฯ

ที่	แผนงาน	หมวด	ประเภท	เป้าหมาย (ผลผลิตของครุภัณฑ์)	งบประมาณ					หน่วยงาน รับผิดชอบ หลัก
					๒๕๖๖ (บาท)	๒๕๖๗ (บาท)	๒๕๖๘ (บาท)	๒๕๖๙ (บาท)	๒๕๗๐ (บาท)	
๗๑	สาธารณสุข	ครุภัณฑ์	ครุภัณฑ์ วิทยาศาสตร์ หรือ การแพทย์	เครื่องกระตุกไฟฟ้าหัวใจชนิด ไบเฟลิกพร้อมภาคัดออกซิเจน ในเลือด จำนวน ๑ เครื่อง	-	-	-	๓๐๐,๐๐๐	-	กอง สาธารณสุขฯ
๗๒	สาธารณสุข	ครุภัณฑ์	ครุภัณฑ์ วิทยาศาสตร์ หรือ การแพทย์	เครื่องตรวจคลื่นไฟฟ้าหัวใจพร้อม ระบบวิเคราะห์ผล บันทึก กระดาษความร้อน ขนาดเอ ๔ จำนวน ๑ เครื่อง	-	-	๑๒๐,๐๐๐	๑๒๐,๐๐๐	๑๒๐,๐๐๐	กอง สาธารณสุขฯ
๗๓	สาธารณสุข	ครุภัณฑ์	ครุภัณฑ์ วิทยาศาสตร์ หรือ การแพทย์	เครื่องปั่นเม็ดเลือดแดงอัดแน่น จำนวน ๑ เครื่อง	-	-	-	-	๘๐,๐๐๐	กอง สาธารณสุขฯ
๗๔	สาธารณสุข	ครุภัณฑ์	ครุภัณฑ์ วิทยาศาสตร์ หรือ การแพทย์	เครื่องผลิตออกซิเจนขนาด ๕ ลิตร เครื่องละ ๒๕,๐๐๐ บาท	-	-	๑๐๐,๐๐๐	๑๐๐,๐๐๐	๑๐๐,๐๐๐	กอง สาธารณสุขฯ

ที่	แผนงาน	หมวด	ประเภท	เป้าหมาย (ผลผลิตของครุภัณฑ์)	งบประมาณ					หน่วยงาน รับผิดชอบ หลัก
					๒๕๖๖ (บาท)	๒๕๖๗ (บาท)	๒๕๖๘ (บาท)	๒๕๖๙ (บาท)	๒๕๗๐ (บาท)	
๗๕	สาธารณสุข	ครุภัณฑ์	ครุภัณฑ์ วิทยาศาสตร์ หรือ การแพทย์	เครื่องผลิตออกซิเจนขนาด ๑๐ ลิตร เครื่องละ ๔๐,๐๐๐ บาท	-	-	๑๒๐,๐๐๐	๑๒๐,๐๐๐	๘๐,๐๐๐	กอง สาธารณสุขฯ
๗๖	สาธารณสุข	ครุภัณฑ์	ครุภัณฑ์ วิทยาศาสตร์ หรือ การแพทย์	เครื่องวัดออกซิเจนในเลือด อัตโนมัติชนิดพกพา เครื่องละ ๒๕,๐๐๐ บาท	-	-	๗๕,๐๐๐	๗๕,๐๐๐	๕๐,๐๐๐	กอง สาธารณสุขฯ
๗๗	สาธารณสุข	ครุภัณฑ์	ครุภัณฑ์ วิทยาศาสตร์ หรือ การแพทย์	เครื่องหมุนเหวี่ยงเพื่อตรวจปริมาตร เม็ดเลือดแดงอันแน่น จำนวน ๑ เครื่อง	-	-	๗๐,๐๐๐	๗๐,๐๐๐	-	กอง สาธารณสุขฯ
๗๘	สาธารณสุข	ครุภัณฑ์	ครุภัณฑ์ วิทยาศาสตร์ หรือ การแพทย์	ชุดแขวนอุปกรณ์ช่วยชีวิตทางการ แพทย์ชนิดไม่มีแขน จำนวน ๑ ชุด	-	-	-	-	๓๐๐,๐๐๐	กอง สาธารณสุขฯ

ที่	แผนงาน	หมวด	ประเภท	เป้าหมาย (ผลผลิตของครุภัณฑ์)	งบประมาณ					หน่วยงาน รับผิดชอบ หลัก
					๒๕๖๖ (บาท)	๒๕๖๗ (บาท)	๒๕๖๘ (บาท)	๒๕๖๙ (บาท)	๒๕๗๐ (บาท)	
๗๙	สาธารณสุข	ครุภัณฑ์	ครุภัณฑ์ วิทยาศาสตร์ หรือ การแพทย์	เครื่องพ่นฝอยละเอียด (ULV) สะพายหลัง ระบบโรตารี คอมเพรสเซอร์ (Rotary Compressor) จำนวน ๑ เครื่อง	-	-	-	-	๑๗๐,๐๐๐	กอง สาธารณสุขฯ
๘๐	สาธารณสุข	ครุภัณฑ์	ครุภัณฑ์ วิทยาศาสตร์ หรือ การแพทย์	เครื่องพ่นฝอยละเอียด (ULV) ติดตั้งบนรถยนต์ เครื่องละ จำนวน ๑ เครื่อง	-	-	๖๑๐,๐๐๐	๖๑๐,๐๐๐	-	กอง สาธารณสุขฯ
๘๑	สาธารณสุข	ครุภัณฑ์	ครุภัณฑ์ วิทยาศาสตร์ หรือ การแพทย์	เครื่องให้การรักษาอาการปวด และกระตุ้นเซลล์ประสาทส่วน ปลายด้วยสนามแม่เหล็กไฟฟ้า จำนวน ๑ เครื่อง	-	๑,๒๐๐,๐๐๐	๑,๒๐๐,๐๐๐	๑,๒๐๐,๐๐๐	-	กอง สาธารณสุขฯ
๘๒	สาธารณสุข	ครุภัณฑ์	ครุภัณฑ์ วิทยาศาสตร์ หรือ การแพทย์	เครื่องชั่งน้ำหนักแบบดิจิตอล พร้อมที่วัดส่วนสูง เครื่องละ ๒๐,๐๐๐ บาท	-	-	๖๐,๐๐๐	๖๐,๐๐๐	๖๐,๐๐๐	กอง สาธารณสุขฯ

ที่	แผนงาน	หมวด	ประเภท	เป้าหมาย (ผลผลิตของครุภัณฑ์)	งบประมาณ					หน่วยงาน รับผิดชอบ หลัก
					๒๕๖๖ (บาท)	๒๕๖๗ (บาท)	๒๕๖๘ (บาท)	๒๕๖๙ (บาท)	๒๕๗๐ (บาท)	
๘๓	สาธารณสุข	ครุภัณฑ์	ครุภัณฑ์ยานพาหนะและขนส่ง	รถยนต์โดยสารพัดลมแบบ ๒ แถว ๒๐ ที่นั่ง ขนาดไม่น้อยกว่า ๑๕๐ แรงม้า จำนวน ๑ คัน	๒,๐๐๐,๐๐๐	-	-	-	-	กอง สาธารณสุขฯ
๘๔	สาธารณสุข	ครุภัณฑ์	ครุภัณฑ์ยานพาหนะและขนส่ง	รถบรรทุกดีเซลขนาด ๑ ตัน ปริมาตรกระบอกลูกสูบไม่ต่ำกว่า ๒,๔๐๐ ซีซี หรือกำลังเครื่องยนต์สูงสุดไม่ต่ำกว่า ๑๑๐ กิโลวัตต์ ขับเคลื่อน ๔ ล้อ แบบดับเบิ้ลแค้น จำนวน ๑ คัน	๑,๐๙๒,๐๐๐	-	-	-	-	กอง สาธารณสุขฯ
๘๕	สาธารณสุข	ครุภัณฑ์	ครุภัณฑ์ยานพาหนะและขนส่ง	หลังคารถบรรทุกขนาด ๑ ตัน ไฟเบอร์กลาสหรือเหล็ก จำนวน ๑ หลัง	๓๖,๐๐๐	-	-	-	-	กอง สาธารณสุขฯ
๘๖	สาธารณสุข	ครุภัณฑ์	ครุภัณฑ์ยานพาหนะและขนส่ง	รถโดยสาร ขนาด ๑๒ ที่นั่ง (ดีเซล) ปริมาตรกระบอกลูกสูบไม่ต่ำกว่า ๒,๔๐๐ ซีซี หรือกำลังเครื่องยนต์สูงสุดไม่ต่ำกว่า ๙๐ กิโลวัตต์ จำนวน ๑ คัน	-	๑,๓๕๘,๐๐๐	-	-	-	กอง สาธารณสุขฯ

ที่	แผนงาน	หมวด	ประเภท	เป้าหมาย (ผลผลิตของครุภัณฑ์)	งบประมาณ					หน่วยงาน รับผิดชอบ หลัก
					๒๕๖๖ (บาท)	๒๕๖๗ (บาท)	๒๕๖๘ (บาท)	๒๕๖๙ (บาท)	๒๕๗๐ (บาท)	
๘๗	สาธารณสุข	ครุภัณฑ์	ครุภัณฑ์ยานพาหนะและขนส่ง	รถบรรทุก (เบนซิน) ขนาดไม่น้อยกว่า ๑ ตัน ปริมาตรกระบอกสูบไม่ต่ำกว่า ๑,๔๐๐ ซีซี หรือกำลังเครื่องยนต์สูงสุดไม่ต่ำกว่า ๗๐ กิโลวัตต์ พร้อมติดตั้งหลังคารถจำนวน ๑ คัน	๔๓๕,๐๐๐	๔๓๕,๐๐๐	-	-	-	กองสาธารณสุขฯ
๘๘	สาธารณสุข	ครุภัณฑ์	ครุภัณฑ์ยานพาหนะและขนส่ง	รถจักรยานยนต์ขนาด ๑๒๐ ซีซี จำนวน ๑ คัน	-	๕๑,๔๐๐	-	-	-	กองสาธารณสุขฯ
๘๙	สาธารณสุข	ครุภัณฑ์	ครุภัณฑ์ยานพาหนะและขนส่ง	รถจักรยานยนต์ขนาด ๑๑๐ ซีซี แบบเกียร์อัตโนมัติ จำนวน ๑ คัน	-	-	-	-	๕๐,๐๐๐	กองสาธารณสุขฯ
๙๐	สาธารณสุข	ครุภัณฑ์	ครุภัณฑ์ไฟฟ้าและวิทยุ	ชุดเครื่องเสียงลำโพงแบบบลูทูธ จำนวน ๑ เครื่อง	๑๐,๕๐๐	-	-	-	-	กองสาธารณสุขฯ

ที่	แผนงาน	หมวด	ประเภท	เป้าหมาย (ผลผลิตของครุภัณฑ์)	งบประมาณ					หน่วยงาน รับผิดชอบ หลัก
					๒๕๖๖ (บาท)	๒๕๖๗ (บาท)	๒๕๖๘ (บาท)	๒๕๖๙ (บาท)	๒๕๗๐ (บาท)	
๙๑	สาธารณสุข	ครุภัณฑ์	ครุภัณฑ์ไฟฟ้า และวิทยุ	โซล่าเซลล์ระบบออนกริด ๑๐ กิโลวัตต์ Three Phase จำนวน ๑ ชุด	-	๔๒๐,๐๐๐	-	-	-	กอง สาธารณสุขฯ
๙๒	การศึกษา	ครุภัณฑ์	ครุภัณฑ์ สำนักงาน	ตู้เหล็ก แบบ ๒ บาน จำนวน ๑๕ ตู้ ตู้ละ ๕,๙๐๐ บาท	๘๘,๕๐๐	๘๘,๕๐๐	๘๘,๕๐๐	๘๘,๕๐๐	๘๘,๕๐๐	ร.ร.อนุ บาลพระ ศรีอารีย์
๙๓	การศึกษา	ครุภัณฑ์	ครุภัณฑ์ สำนักงาน	โต๊ะทำงานพร้อมเก้าอี้ จำนวน ๑๔ ชุด ชุดละ ๕,๒๐๐ บาท	๗๒,๘๐๐	๗๒,๘๐๐	๗๒,๘๐๐	๗๒,๘๐๐	๗๒,๘๐๐	ร.ร.อนุ บาลพระ ศรีอารีย์
๙๔	การศึกษา	ครุภัณฑ์	ครุภัณฑ์ สำนักงาน	เครื่องปรับอากาศแบบตั้งพื้นหรือ แบบแขวน (ระบบ Inverter) ขนาด ๒๔,๐๐๐ บีทียู จำนวน ๒ เครื่อง เครื่องละ ๔๐,๙๐๐ บาท	๘๑,๘๐๐	-	-	-	-	ร.ร.อนุ บาลพระ ศรีอารีย์

ที่	แผนงาน	หมวด	ประเภท	เป้าหมาย (ผลผลิตของครุภัณฑ์)	งบประมาณ					หน่วยงาน รับผิดชอบ หลัก
					๒๕๖๖ (บาท)	๒๕๖๗ (บาท)	๒๕๖๘ (บาท)	๒๕๖๙ (บาท)	๒๕๗๐ (บาท)	
๙๕	การศึกษา	ครุภัณฑ์	ครุภัณฑ์ สำนักงาน	โต๊ะคอมพิวเตอร์ ขนาด ๖๐๐ X ๘๐๐ X ๗๕๐ มม. จำนวน ๑๐ ตัว ตัวละ ๑,๕๐๐ บาท	๑๕,๐๐๐	๑๕,๐๐๐	-	-	-	ร.ร.อนุ บาลพระ ศรีอารีย์
๙๖	การศึกษา	ครุภัณฑ์	ครุภัณฑ์ สำนักงาน	เก้าอี้พลาสติก จำนวน ๕๐ ตัว ตัวละ ๒๒๕ บาท	๑๑,๒๕๐	๑๑,๒๕๐	-	-	-	ร.ร.อนุ บาลพระ ศรีอารีย์
๙๗	การศึกษา	ครุภัณฑ์	ครุภัณฑ์ สำนักงาน	โต๊ะเอนกประสงค์ ขนาด ๔๕ X ๑๘๐ ซม. สูง ๗๕ ซม. จำนวน ๘ ตัว ตัวละ ๑,๖๐๐ บาท	๑๒,๘๐๐	๑๒,๘๐๐	-	-	-	ร.ร.อนุ บาลพระ ศรีอารีย์
๙๘	การศึกษา	ครุภัณฑ์	ครุภัณฑ์งาน บ้าน งานครัว	เครื่องทำน้ำเย็น แบบต่อท่อ ขนาด ๒ ก๊อ๊ก จำนวน ๒ เครื่อง ๆ ละ ๑๔,๖๐๐ บาท	๒๙,๒๐๐	๒๙,๒๐๐	๒๙,๒๐๐	๒๙,๒๐๐	๒๙,๒๐๐	ร.ร.อนุ บาลพระ ศรีอารีย์
๙๙	การศึกษา	ครุภัณฑ์	ครุภัณฑ์ วิทยาศาสตร์ หรือ การแพทย์	กล่องจุลทรรศน์ ชนิด ๒ ตา จำนวน ๑ เครื่อง	๓๐,๗๐๐	๓๐,๗๐๐	๓๐,๗๐๐	๓๐,๗๐๐	๓๐,๗๐๐	ร.ร.อนุ บาลพระ ศรีอารีย์

ที่	แผนงาน	หมวด	ประเภท	เป้าหมาย (ผลผลิตของครุภัณฑ์)	งบประมาณ					หน่วยงาน รับผิดชอบ หลัก
					๒๕๖๖ (บาท)	๒๕๖๗ (บาท)	๒๕๖๘ (บาท)	๒๕๖๙ (บาท)	๒๕๗๐ (บาท)	
๑๐๐	การศึกษา	ครุภัณฑ์	ครุภัณฑ์งาน บ้าน งานครัว	เครื่องซักผ้า แบบธรรมดา ขนาด ๑๕ กิโลกรัม จำนวน ๑ เครื่อง	๑๘,๐๐๐	๑๘,๐๐๐	๑๘,๐๐๐	๑๘,๐๐๐	๑๘,๐๐๐	ร.ร.อนุ บาลพระ ศรีอารีย์
๑๐๑	การศึกษา	ครุภัณฑ์	ครุภัณฑ์ โฆษณาและ เผยแพร่	เครื่องเสียงกลางแจ้ง จำนวน ๑ ชุด ประกอบด้วย Power mixer ตู้ลำโพง และไมโครโฟน	๔๖,๕๐๐	๔๖,๕๐๐	๔๖,๕๐๐	๔๖,๕๐๐	๔๖,๕๐๐	ร.ร.อนุ บาลพระ ศรีอารีย์
๑๐๒	การศึกษา	ครุภัณฑ์	ครุภัณฑ์ โฆษณาและ เผยแพร่	โทรทัศน์ LED แบบ Smart TV ขนาด ๕๕ นิ้ว จำนวน ๑ เครื่อง	๒๗,๕๐๐	๒๗,๕๐๐	๒๗,๕๐๐	๒๗,๕๐๐	๒๗,๕๐๐	ร.ร.อนุ บาลพระ ศรีอารีย์
๑๐๓	การศึกษา	ครุภัณฑ์	ครุภัณฑ์ คอมพิวเตอร์ หรือ อิเล็กทรอนิกส์	เครื่องสำรองไฟฟ้า ขนาด ๘๐๐ VA จำนวน ๑๐ ชุด ๆ ละ ๒,๕๐๐ บาท	๒๕,๐๐๐	-	-	-	-	ร.ร.อนุ บาลพระ ศรีอารีย์

ที่	แผนงาน	หมวด	ประเภท	เป้าหมาย (ผลผลิตของครุภัณฑ์)	งบประมาณ					หน่วยงาน รับผิดชอบ หลัก
					๒๕๖๖ (บาท)	๒๕๖๗ (บาท)	๒๕๖๘ (บาท)	๒๕๖๙ (บาท)	๒๕๗๐ (บาท)	
๑๐๔	การศึกษา	ครุภัณฑ์	ครุภัณฑ์ คอมพิวเตอร์ หรือ อิเล็กทรอนิกส์	เครื่องคอมพิวเตอร์ สำหรับ สำนักงาน (จอแสดงภาพขนาด ไม่น้อยกว่า ๑๙ นิ้ว) จำนวน ๑๐ เครื่อง ๆ ละ ๑๗,๐๐๐ บาท	๑๗๐,๐๐๐	-	-	-	-	ร.ร.อนุ บาลพระ ศรีอารีย์
รวม ๑๐๔ รายการ		-	-	-	๘,๓๔๕,๕๕๐	๑๙,๑๐๖,๗๕๐	๑๔,๙๖๕,๓๐๐	๑๔,๙๐๕,๖๐๐	๒,๙๗๘,๒๐๐	

ส่วนที่ ๔

การติดตามและประเมินผล

ส่วนที่ ๔

การติดตามและประเมินผล

๔.๑ การติดตามและประเมินผลยุทธศาสตร์

กรอบและแนวทางในการติดตามและประเมินผล สอดคล้องกับระเบียบกระทรวงมหาดไทยว่าด้วยการจัดทำแผนพัฒนาขององค์กรปกครองส่วนท้องถิ่น (ฉบับที่ ๓) พ.ศ.๒๕๖๑ กำหนดให้คณะกรรมการติดตามและประเมินผลแผนพัฒนาท้องถิ่น มีอำนาจหน้าที่ในการกำหนดแนวทางวิธีการในการติดตามและประเมินยุทธศาสตร์การพัฒนาและโครงการพัฒนา เมื่อดำเนินการเสร็จแล้วให้รายงานผลและเสนอความเห็นซึ่งได้จากการติดตามและประเมินผลแผนพัฒนาท้องถิ่นต่อผู้บริหารท้องถิ่น เพื่อให้ผู้บริหารท้องถิ่นเสนอต่อสภาท้องถิ่น คณะกรรมการพัฒนาท้องถิ่น และประกาศผลการติดตามและประเมินผลแผนพัฒนาท้องถิ่น ให้ประชาชนในท้องถิ่นทราบโดยทั่วกันอย่างน้อยปีละหนึ่งครั้ง ภายในเดือนธันวาคมของทุกปี ทั้งนี้ให้ปิดประกาศโดยเปิดเผยไม่น้อยกว่าสามสิบวัน

การติดตามและประเมินผลยุทธศาสตร์เพื่อความสอดคล้องแผนพัฒนาท้องถิ่น

การติดตามและประเมินผลยุทธศาสตร์เพื่อความสอดคล้องแผนพัฒนาท้องถิ่นเป็นการให้คะแนนของคณะกรรมการติดตามและประเมินผลแผนพัฒนาท้องถิ่น เพื่อตรวจสอบความสอดคล้องของแผนพัฒนาท้องถิ่นกับการนำไปจัดทำงบประมาณรายจ่ายขององค์กรปกครองส่วนท้องถิ่นประจำปีงบประมาณนั้น ๆ เป็นการให้คะแนนตามแบบที่กระทรวงมหาดไทยได้กำหนดไว้ซึ่งเป็นส่วนหนึ่งของการติดตามและประเมินผลแผนพัฒนาท้องถิ่น โดยดำเนินการให้แล้วเสร็จภายในเก้าสิบวันหรือภายในเดือนธันวาคมแล้วแต่กรณี นับแต่วันที่ประกาศใช้งบประมาณรายจ่ายประจำปี มีรายละเอียดประกอบดังนี้

แนวทางการพิจารณาการติดตามและประเมินผลยุทธศาสตร์เพื่อความสอดคล้องแผนพัฒนาท้องถิ่นขององค์กรปกครองส่วนท้องถิ่น

ลำดับที่	ประเด็นการพิจารณา	คะแนนเต็ม
๑	ข้อมูลสภาพทั่วไปและข้อมูลพื้นฐานขององค์กรปกครองส่วนท้องถิ่น	๒๐
๒	การวิเคราะห์สภาพการณ์และศักยภาพ	๒๐
๓	ยุทธศาสตร์ ประกอบด้วย	๖๐
	(๓.๑) ยุทธศาสตร์ชาติ ๒๐ ปี (พ.ศ.๒๕๖๑ - ๒๕๘๐)	(๕)
	(๓.๒) แผนพัฒนาเศรษฐกิจและสังคมแห่งชาติ ฉบับที่ ๑๓	(๕)
	(๓.๓) เป้าหมายการพัฒนาที่ยั่งยืน (Sustainable Development Goals : SDGs)	(๕)
	(๓.๔) ยุทธศาสตร์จังหวัด	(๕)
	(๓.๕) ยุทธศาสตร์การพัฒนาขององค์กรปกครองส่วนท้องถิ่นในเขตจังหวัด	(๕)
	(๓.๖) ยุทธศาสตร์ขององค์กรปกครองส่วนท้องถิ่น	(๕)

ลำดับที่	ประเด็นการพิจารณา	คะแนนเต็ม
	(๓.๗) วิสัยทัศน์	(๕)
	(๓.๘) กลยุทธ์	(๕)
	(๓.๙) เป้าประสงค์ของแต่ละประเด็นกลยุทธ์	(๕)
	(๓.๑๐) จุดยืนทางยุทธศาสตร์	(๕)
	(๓.๑๑) แผนงาน	(๕)
	(๓.๑๒) ความเชื่อมโยงของยุทธศาสตร์ในภาพรวม	(๕)
รวมคะแนน		๑๐๐

แนวทางเบื้องต้นในการให้คะแนนแนวทางการพิจารณาการติดตามและประเมินผลยุทธศาสตร์เพื่อความสอดคล้อง
แผนพัฒนาท้องถิ่นขององค์กรปกครองส่วนท้องถิ่น

ประเด็นการพิจารณา	รายละเอียดหลักเกณฑ์	คะแนนเต็ม	คะแนนที่ได้
๑. ข้อมูลสภาพทั่วไปและ ข้อมูลพื้นฐานขององค์กร ปกครองส่วนท้องถิ่น	<p>ควรประกอบด้วยข้อมูลดังนี้</p> <p>(๑) ข้อมูลเกี่ยวกับด้านกายภาพ เช่น ที่ตั้งของ หมู่บ้าน/ชุมชน/ตำบล ลักษณะภูมิประเทศ ลักษณะ ภูมิอากาศ ลักษณะของดิน ลักษณะของแหล่งน้ำ ลักษณะของไม้/ป่าไม้ ฯลฯ</p> <p>(๒) ข้อมูลเกี่ยวกับด้านการเมือง/การปกครอง เช่น เขตการปกครองการเลือกตั้ง ฯลฯ ประชากร เช่น ข้อมูลเกี่ยวกับจำนวน ประชากรและช่วงอายุและ จำนวนประชากร ฯลฯ</p>	๒๐ (๕)	
	<p>(๑) ข้อมูลเกี่ยวกับสภาพทางสังคม เช่น การศึกษา สาธารณสุข อาชญากรรม ยาเสพติด การสังคม สงเคราะห์ ฯลฯ</p> <p>(๒) ข้อมูลเกี่ยวกับศาสนา ประเพณี วัฒนธรรม เช่น การนับถือ ศาสนา ประเพณีและงานประจำปี ภูมิ ปัญญาท้องถิ่น ภาษาถิ่น สินค้าพื้นเมือง และของที่ ระลึก ฯลฯ และอื่นๆ</p>	(๕)	

ประเด็นการพิจารณา	รายละเอียดหลักเกณฑ์	คะแนนเต็ม	คะแนนที่ได้
๑. ข้อมูลสภาพทั่วไปและข้อมูลพื้นฐานขององค์กรปกครองส่วนท้องถิ่น	(๑) ข้อมูลเกี่ยวกับระบบบริการพื้นฐาน เช่น การคมนาคมขนส่ง การไฟฟ้า การประปา โทรศัพท์ ฯลฯ (๒) ข้อมูลเกี่ยวกับระบบเศรษฐกิจ เช่น การเกษตร การประมง การปศุสัตว์ การบริการ การท่องเที่ยว อุตสาหกรรม การพาณิชย์/ กลุ่มอาชีพ แรงงาน ฯลฯ	(๕)	
	(๓) ข้อมูลเกี่ยวกับทรัพยากรธรรมชาติ เช่น น้ำ ป่าไม้ ภูเขา คุณภาพของทรัพยากรธรรมชาติ ฯลฯ (๔) การสำรวจและจัดเก็บข้อมูลเพื่อการจัดทำแผนพัฒนาท้องถิ่นหรือการใช้ข้อมูล จปฐ. (๕) การประชุมประชาคมท้องถิ่น รูปแบบวิธีการและการดำเนินการประชุมประชาคมท้องถิ่น โดยใช้กระบวนการ ร่วมคิด ร่วมทำ ร่วมตัดสินใจ ร่วมตรวจสอบ ร่วมรับประโยชน์ ร่วมแก้ปัญหา ปรีกษาหารือ แลกเปลี่ยนเรียนรู้ เพื่อแก้ปัญหาสำหรับการพัฒนาท้องถิ่นตามอำนาจหน้าที่ขององค์กรปกครองส่วนท้องถิ่น	(๕)	
๒. การวิเคราะห์สภาวะการณ์และศักยภาพ	(๑) การวิเคราะห์ที่ครอบคลุมความเชื่อมโยงความสอดคล้องยุทธศาสตร์จังหวัด ยุทธศาสตร์การพัฒนาขององค์กรปกครองส่วนท้องถิ่นในเขตจังหวัด ยุทธศาสตร์ขององค์กรปกครองส่วนท้องถิ่น นโยบายของผู้บริหารท้องถิ่น รวมถึงความเชื่อมโยงยุทธศาสตร์ชาติ ๒๐ ปี แผนพัฒนาเศรษฐกิจและสังคมแห่งชาติ และ SDGs	๒๐ (๕)	
	(๒) การวิเคราะห์ทางสังคม เช่น ด้านแรงงาน การศึกษาสาธารณสุข ความยากจน อาชญากรรม ปัญหายาเสพติด เทคโนโลยี จารีต ประเพณี วัฒนธรรม ภูมิปัญญาท้องถิ่น เป็นต้น	(๕)	
	(๓) การวิเคราะห์สิ่งแวดล้อม พื้นที่สีเขียว ธรรมชาติต่าง ๆ ทางภูมิศาสตร์ กระบวนการหรือสิ่งที่เกิดขึ้น การประดิษฐ์ที่มีผลต่อสิ่งแวดล้อมและการพัฒนา	(๕)	

ประเด็นการพิจารณา	รายละเอียดหลักเกณฑ์	คะแนนเต็ม	คะแนนที่ได้
๒. การวิเคราะห์ สถานการณ์และศักยภาพ	(๔) การวิเคราะห์ทางเศรษฐกิจ ข้อมูลด้านรายได้ ครัวเรือน การส่งเสริมอาชีพ กลุ่มอาชีพ กลุ่มทาง สังคม การพัฒนาอาชีพและกลุ่มต่าง ๆ สภาพทาง เศรษฐกิจและความเป็นอยู่ทั่วไป เป็นต้น		
	(๕) ผลการวิเคราะห์ศักยภาพเพื่อประเมิน สถานภาพการพัฒนาในปัจจุบันและโอกาสการ พัฒนาในอนาคตของท้องถิ่น ด้วยเทคนิค SWOT Analysis ที่อาจส่งผลต่อการดำเนินงาน ได้แก่ S-Strength (จุดแข็ง) W-Weakness (จุดอ่อน) O-Opportunity (โอกาส) และ T-Threat (อุปสรรค) หรืออื่น ๆ	(๕)	
๓. ยุทธศาสตร์ ๓.๑ ยุทธศาสตร์ชาติ ๒๐ ปี (พ.ศ.๒๕๖๑ – ๒๕๘๐)	การกำหนดและการวิเคราะห์ยุทธศาสตร์ชาติ ๒๐ ปี ที่สอดคล้องกับการพัฒนาท้องถิ่นขององค์กร ปกครองส่วนท้องถิ่นตามประเด็นยุทธศาสตร์ชาติ ๒๐ ปี และประเด็นยุทธศาสตร์ขององค์กรปกครอง ส่วนท้องถิ่น	๖๐ (๕)	
๓.๒ แผนพัฒนาเศรษฐกิจ และสังคมแห่งชาติ ฉบับที่ ๑๒ หรือฉบับที่ ๑๓	การกำหนดและการวิเคราะห์แผนพัฒนาเศรษฐกิจ และสังคมแห่งชาติที่สอดคล้องกับการพัฒนา ท้องถิ่นขององค์กรปกครองส่วนท้องถิ่นตาม ประเด็นยุทธศาสตร์หรือหมุดหมายและประเด็น ยุทธศาสตร์ขององค์กรปกครองส่วนท้องถิ่น	(๕)	
๓.๓ เป้าหมายการพัฒนา ที่ยั่งยืน(Sustainable Development Goals : SDGs)	การกำหนดและการวิเคราะห์เป้าหมาย/ เป้าประสงค์ SDGs ที่สอดคล้องกับการพัฒนา ท้องถิ่นขององค์กรปกครองส่วนท้องถิ่นตาม เป้าหมาย/เป้าประสงค์ SDGs และประเด็น ยุทธศาสตร์ขององค์กรปกครองส่วนท้องถิ่น	(๕)	

ประเด็นการพิจารณา	รายละเอียดหลักเกณฑ์	คะแนนเต็ม	คะแนนที่ได้
๓.๔ ยุทธศาสตร์จังหวัด	การกำหนดและการวิเคราะห์ยุทธศาสตร์ขององค์กรปกครองส่วนท้องถิ่นมีความสอดคล้องหรือเชื่อมโยงกับยุทธศาสตร์จังหวัด	(๕)	
๓.๕ ยุทธศาสตร์การพัฒนาขององค์กรปกครองส่วนท้องถิ่นในเขตจังหวัด	การกำหนดและการวิเคราะห์ยุทธศาสตร์ขององค์กรปกครองส่วนท้องถิ่นมีความสอดคล้องหรือเชื่อมโยงกับยุทธศาสตร์การพัฒนาขององค์กรปกครองส่วนท้องถิ่นในเขตจังหวัดที่จัดทำขึ้นแบบมีส่วนร่วมขององค์การบริหารส่วนจังหวัดกับองค์กรปกครองส่วนท้องถิ่นในเขตจังหวัดที่สอดคล้องหรือเชื่อมโยงกับแผนพัฒนาจังหวัด	(๕)	
๓.๖ ยุทธศาสตร์ขององค์กรปกครองส่วนท้องถิ่น	การกำหนดและการวิเคราะห์สอดคล้องกับสภาพทั่วไปและข้อมูลพื้นฐาน สภาพสังคม เศรษฐกิจ สิ่งแวดล้อมของท้องถิ่น ประเด็นปัญหาการพัฒนา และแนวทางการพัฒนาที่สอดคล้องกับสภาพพื้นที่จริงและเป็นไปตามหน้าที่และอำนาจขององค์กรปกครองส่วนท้องถิ่น มีการกำหนดยุทธศาสตร์ที่สอดคล้องกับวิสัยทัศน์ที่กำหนดไว้	(๕)	
๓.๗ วิสัยทัศน์	การกำหนดและการวิเคราะห์วิสัยทัศน์ ซึ่งมีลักษณะแสดงสถานภาพที่องค์กรปกครองส่วนท้องถิ่นต้องการจะเป็นหรือบรรลุถึงอนาคตอย่างชัดเจน สอดคล้องกับสิ่งที่เกิดขึ้นในอนาคต และศักยภาพที่เป็นลักษณะเฉพาะขององค์กรปกครองส่วนท้องถิ่นที่แสดงให้เห็นถึงความสัมพันธ์กับโครงการพัฒนาท้องถิ่น	(๕)	
๓.๘ กลยุทธ์	การกำหนดและการวิเคราะห์แสดงให้เห็นช่องทางวิธีการ ภารกิจหรือสิ่งที่ต้องทำตามหน้าที่และอำนาจขององค์กรปกครองส่วนท้องถิ่นที่จะนำไปสู่การบรรลุวิสัยทัศน์ หรือแสดงให้เห็นถึงความชัดเจนในสิ่งที่ดำเนินการให้บรรลุวิสัยทัศน์นั้น จากประเด็นคำถามที่สำคัญว่า ปัจจุบันเรายืนอยู่	(๕)	

	ณ จุดใด หรือปัจจุบันเรากำลังทำอะไรอยู่แล้วในอนาคตเราจะพัฒนาอะไร ๑๙๖		
ประเด็นการพิจารณา	รายละเอียดหลักเกณฑ์	คะแนนเต็ม	คะแนนที่ได้
๓.๙ เป้าประสงค์ของแต่ละประเด็นกลยุทธ์	การกำหนดและการวิเคราะห์เป้าหมายของแต่ละประเด็นกลยุทธ์มีความสอดคล้องและสนับสนุนต่อกลยุทธ์และยุทธศาสตร์ที่จะเกิดขึ้น มุ่งหมายสิ่งหนึ่งสิ่งใดที่ชัดเจน โดยองค์กรปกครองส่วนท้องถิ่นมีเป้าหมายการพัฒนาท้องถิ่นคืออะไร	(๕)	
๓.๑๐ จุดยืนทางยุทธศาสตร์ (Positioning)	การกำหนดและการวิเคราะห์จุดยืนขององค์กรปกครองส่วนท้องถิ่นที่มีความมุ่งมั่นอันแน่วแน่ในการวางแผนพัฒนาท้องถิ่น เพื่อให้บรรลุวิสัยทัศน์ขององค์กรปกครองส่วนท้องถิ่น ซึ่งเกิดจากศักยภาพของพื้นที่จริงที่จะนำไปสู่ผลสำเร็จทางยุทธศาสตร์ สิ่งที่เป็นจริงหรือมีอยู่จริงคืออะไรที่จะพัฒนาให้เกิดผลสำเร็จได้	(๕)	
๓.๑๑ แผนงาน	การกำหนดและการวิเคราะห์แสดงให้เห็นถึงการจำแนกแผนงานตามรูปแบบงบประมาณขององค์กรปกครองส่วนท้องถิ่น เป็นการวางแผนงานตามวิธีการจำแนกแผนงานการจัดทำงบประมาณให้ถูกต้องและสอดคล้องกับโครงการพัฒนาท้องถิ่นที่จะเกิดขึ้นซึ่งสอดคล้องกับวิสัยทัศน์ที่กำหนดไว้ แผนงานจะแสดงให้เห็นว่าจุดมุ่งหมายเพื่อการพัฒนาในอนาคตคืออะไร งานของเราคืออะไร ถูกต้องตามแผนหรือไม่	(๕)	
๓.๑๒ ความเชื่อมโยงของยุทธศาสตร์ในภาพรวม	การกำหนดและการวิเคราะห์ความเชื่อมโยงองค์รวมที่นำไปสู่การพัฒนาท้องถิ่นที่มาจากยุทธศาสตร์ทุกระดับ ได้แก่ ยุทธศาสตร์ชาติ ๒๐ ปี (พ.ศ.๒๕๖๑-๒๕๘๐) แผนพัฒนาเศรษฐกิจและสังคมแห่งชาติ ฉบับที่ ๑๒ หรือ ฉบับที่ ๑๓ SDGs แผนพัฒนาจังหวัด/กลุ่มจังหวัด/แผนพัฒนาภาค ยุทธศาสตร์การพัฒนาขององค์กรปกครองส่วนท้องถิ่นในเขตจังหวัดและยุทธศาสตร์ขององค์กรปกครองส่วนท้องถิ่นมี	(๕)	

	ความสัมพันธ์หรือเชื่อมโยงกันอย่างไรเพื่อให้การพัฒนาท้องถิ่นสอดคล้องกับยุทธศาสตร์ระดับมหภาค		
	รวมคะแนน	๑๐๐	

๑๙๗

๔.๒ การติดตามและประเมินผลโครงการ

แนวทางการพิจารณาการติดตามและประเมินผลโครงการเพื่อความสอดคล้องแผนพัฒนาท้องถิ่น

ลำดับที่	ประเด็นการพิจารณา	คะแนนเต็ม
๑	การสรุปสถานการณ์การพัฒนา	๑๐
๒	การประเมินผลการนำแผนพัฒนาท้องถิ่นไปปฏิบัติในเชิงปริมาณ	๑๐
๓	การประเมินผลการนำแผนพัฒนาท้องถิ่นไปปฏิบัติในเชิงคุณภาพ	๑๐
๔	ยุทธศาสตร์ กลยุทธ์ แผนการพัฒนา	๑๐
๕	โครงการพัฒนาตามแผนพัฒนาท้องถิ่น ประกอบด้วย	๖๐
	๕.๑ ความชัดเจนของชื่อโครงการ	(๕)
	๕.๒ กำหนดวัตถุประสงค์สอดคล้องกับโครงการ	(๕)
	๕.๓ เป้าหมาย (ผลผลิตของโครงการ) มีความชัดเจนนำไปสู่การตั้งงบประมาณได้ถูกต้อง	(๕)
	๕.๔ มีการประมาณการถูกต้องตามหลักวิธีการงบประมาณ	(๕)
	๕.๕ มีการกำหนดตัวชี้วัด (KPI) และสอดคล้องกับวัตถุประสงค์และผลที่คาดว่าจะได้รับ	(๕)
	๕.๖ ผลที่คาดว่าจะได้รับสอดคล้องกับโครงการและวัตถุประสงค์ที่กำหนดไว้	(๕)
๖	โครงการพัฒนาที่นำไปจัดทำงบประมาณรายจ่ายประจำปี	๓๕
	๖.๑ โครงการพัฒนาท้องถิ่นที่นำไปจัดทำงบประมาณรายจ่ายแก้ไขปัญหาความยากจน	(๕)
	๖.๒ โครงการพัฒนาท้องถิ่นที่นำไปจัดทำงบประมาณรายจ่ายแก้ไขปัญหาความยากจน	(๕)
	๖.๓ โครงการเพื่อการพัฒนาท้องถิ่นที่นำไปจัดทำงบประมาณรายจ่ายด้านการบริหารจัดการอนุรักษ์ทรัพยากรธรรมชาติและสิ่งแวดล้อม	(๕)

	๖.๔ โครงการเพื่อการพัฒนาท้องถิ่นที่นำไปจัดทำงบประมาณรายจ่ายเกี่ยวกับสุขภาพ	(๕)
	๖.๕ โครงการเพื่อการพัฒนาท้องถิ่นที่นำไปจัดทำงบประมาณรายจ่ายเกี่ยวกับด้านการศึกษา ศิลปะ ศาสนา วัฒนธรรม จารีต ประเพณีและภูมิปัญญาท้องถิ่น	(๕)

ลำดับที่	ประเด็นการพิจารณา	คะแนนเต็ม
๖	๖.๖ โครงการเพื่อการพัฒนาท้องถิ่นที่นำไปจัดทำงบประมาณรายจ่ายเกี่ยวกับด้านโครงสร้างพื้นฐาน	(๕)
	๖.๗ โครงการพัฒนาท้องถิ่นที่นำไปจัดทำงบประมาณรายจ่ายเกี่ยวกับด้านการบริหารจัดการน้ำ	(๕)
รวม		๑๐๐

๑๙๘

**แนวทางเบื้องต้นในการให้คะแนนแนวทางการพิจารณาติดตามและประเมินผลโครงการเพื่อความสอดคล้อง
แผนพัฒนาของถิ่นขององค์กรปกครองส่วนท้องถิ่น**

ประเด็นการพิจารณา	รายละเอียดหลักเกณฑ์	คะแนนเต็ม	คะแนนที่ได้
๑. การสรุปสถานการณ์การพัฒนา	๑) การวิเคราะห์หรือการวิเคราะห์ศักยภาพเพื่อประเมินสภาพการพัฒนาที่ประชาชนต้องการให้ดำเนินการและองค์กรปกครองส่วนท้องถิ่นตอบสนองความต้องการได้โดยใช้การวิเคราะห์เชิงเทคนิค Demand (Demand Analysis)/Global Demand หรืออื่น ๆ เป็นการวิเคราะห์โครงการเพื่อสอดคล้องกับยุทธศาสตร์และวิสัยทัศน์ขององค์กรปกครองส่วนท้องถิ่น	๑๐ (๕)	
	๒) การวิเคราะห์หรือผลการวิเคราะห์ศักยภาพเพื่อประเมินสภาพการพัฒนาในปัจจุบันและอนาคต ทิศทางแนวโน้มที่จะเกิดขึ้นหรือผลที่จะเกิดในการพัฒนาท้องถิ่นโดยใช้การวิเคราะห์เชิงเทคนิค Teand หรือนำเทคนิค Demand (Demand Analysis)/Global Demand หรืออื่น ๆ มาเชื่อมต่อ เป็นการวิเคราะห์โครงการเพื่อสอดคล้องกับยุทธศาสตร์และวิสัยทัศน์ขององค์กรปกครองส่วน	(๕)	

	ท้องถิ่น		
๒. การประเมินผลการนำ แผนพัฒนาท้องถิ่นไปปฏิบัติ ในเชิงปริมาณ	๑) การกำหนดและการวิเคราะห์การควบคุมที่มีการใช้ ตัวเลขต่าง ๆ เพื่อนำมาใช้วัดผลในเชิงปริมาณ เช่น การวัดจำนวนโครงการ กิจกรรม ครุภัณฑ์ วัสดุ งานต่าง ๆ ก็คือผลผลิตเป็นไปตามที่ตั้งเป้าหมาย เอาไว้หรือไม่ จำนวนที่ดำเนินการจริงตามที่ได้กำหนด ไว้ จำนวนที่ไม่สามารถดำเนินการได้ สามารถอธิบาย ได้ตามหลักประสิทธิภาพ (Efficiency) ของการพัฒนา ท้องถิ่นตามอำนาจหน้าที่ที่ได้กำหนดไว้	๑๐ (๕)	
ประเด็นการพิจารณา	รายละเอียดหลักเกณฑ์	คะแนนเต็ม	คะแนนที่ได้
๒. การประเมินผลการนำ แผนพัฒนาท้องถิ่นไปปฏิบัติ ในเชิงปริมาณ	๒) การกำหนดและการวิเคราะห์ผลกระทบ/สิ่งที่ กระทบ (Impact) โครงการพัฒนาท้องถิ่นที่ ดำเนินการในเชิงปริมาณ (Quantitative) ที่เกิด จาก (๑) ได้มีการวิเคราะห์ในเชิงปริมาณด้วยรูป แบบของข้อมูลต่าง ๆ เช่น กราฟ สถิติ เป็นต้น	(๕)	
๓. การประเมินผลการนำ แผนพัฒนาท้องถิ่นไปปฏิบัติ ในเชิงคุณภาพ	๑) การกำหนดและการวิเคราะห์การประเมิน ประสิทธิผลของแผนพัฒนาในเชิงคุณภาพ คือ การ นำเอาเทคนิคต่าง ๆ มาใช้เพื่อวัดค่าภารกิจ โครงการ กิจกรรม ครุภัณฑ์ วัสดุ งานต่าง ๆ ที่ ดำเนินการในพื้นที่ ตรงต่อความต้องการของ ประชาชน และเป็นไปตามหน้าที่อำนาจ ประชาชนพึงพอใจ มีความสุขจากการพัฒนา ท้องถิ่น โครงการพัฒนา ครุภัณฑ์ วัสดุ การ ดำเนินการต่าง ๆ มีสภาพหรือลักษณะถูกต้อง คงทนถาวร สามารถใช้การได้ตามวัตถุประสงค์ หรือไม่ ซึ่งเป็นไปตามหลักประสิทธิผล (Effectiveness) ผลการปฏิบัติราชการตามที่ได้ ได้รับงบประมาณมาดำเนินการรวมถึงสามารถ เทียบเคียงกับส่วนราชการหรือหน่วยงานอื่นได้ และเป็นไปตามหลักการบริหารกิจการบ้านเมืองที่ดี	๑๐ (๕)	
	๒) การกำหนดและการวิเคราะห์ผลกระทบ/สิ่งที่ กระทบ (Impact) โครงการที่ดำเนินการในเชิง	(๕)	

	คุณภาพ (Qualitative) ที่เกิดจากได้มีการวิเคราะห์ในเชิงคุณภาพ การวัดความพึงพอใจหรือวัดความสุขที่ประชาชนได้รับด้วยรูปแบบของข้อมูลต่าง ๆ เช่น กราฟ สถิติ เป็นต้น		
๔. ยุทธศาสตร์ กลยุทธ์ แผนการพัฒนา	๑) การกำหนดและการวิเคราะห์กลยุทธ์ที่สอดคล้องกับยุทธศาสตร์ แผนงานและงานที่จะพัฒนาท้องถิ่นซึ่งผ่านการวิเคราะห์เพื่อการพัฒนาท้องถิ่นด้วยเทคนิคการวิเคราะห์	๑๐ (๕)	
ประเด็นการพิจารณา	รายละเอียดหลักเกณฑ์	คะแนนเต็ม	คะแนนที่ได้
๔. ยุทธศาสตร์ กลยุทธ์ แผนการพัฒนา	๒) การกำหนดและการวิเคราะห์กลยุทธ์ที่สอดคล้องกับยุทธศาสตร์การพัฒนาท้องถิ่น นำไปสู่การจัดทำโครงการ กิจกรรม คุรุภัณฑ์ วัสดุในการจัดทำบริการสาธารณะหรือกิจกรรมสาธารณะที่เป็นรูปธรรม		
๕. โครงการพัฒนาตามแผนพัฒนาท้องถิ่น ๕.๑ ความชัดเจนของชื่อโครงการ	ควรประกอบด้วยข้อมูล ดังนี้ ๑) โครงการพัฒนา หมายความว่าโครงการที่ดำเนินการจัดทำบริการสาธารณะและกิจกรรมสาธารณะเพื่อให้การพัฒนาบรรลุตามวิสัยทัศน์ที่กำหนดไว้ ๒) โครงการพัฒนาท้องถิ่นมีวัตถุประสงค์สนองต่อยุทธศาสตร์การพัฒนาขององค์กรปกครองส่วนท้องถิ่น และดำเนินการเพื่อให้การพัฒนาบรรลุตามวิสัยทัศน์ขององค์กรปกครองส่วนท้องถิ่นที่กำหนดไว้ ชื่อโครงการมีความชัดเจน มุ่งเน้นไปเรื่องใดเรื่องหนึ่งเป็นการเฉพาะ อ่านแล้วเข้าใจได้ว่าจะพัฒนาอะไรหรือสิ่งที่จะทำนั้นจะเกิดอะไรขึ้นในอนาคต	๒๕ (๕)	
๕.๒ กำหนดวัตถุประสงค์สอดคล้องกับโครงการ	การกำหนดวัตถุประสงค์ของโครงการต้องมีความชัดเจน ตอบสนองต่อโครงการพัฒนาท้องถิ่น โครงการต้องกำหนดวัตถุประสงค์ สอดคล้องกับความเป็นมาของโครงการ สอดคล้องกับหลักการและเหตุผล วิธีการดำเนินงานต้องสอดคล้องกับวัตถุประสงค์ มีความเป็นไปได้อย่างชัดเจน มีลักษณะเฉพาะเจาะจงจะดำเนินการเพื่อสนับสนุน/ส่งเสริม	(๕)	

	ฯลฯ		
๕.๓ เป้าหมาย (ผลผลิตของโครงการ) มีความชัดเจนนำไปสู่การตั้งงบประมาณได้ถูกต้อง	สภาพที่อยากให้เกิดขึ้นในอนาคตเป็นทิศทางที่ต้องไปให้ถึงเป้าหมายต้องชัดเจน สามารถระบุจำนวนเท่าใด กลุ่มเป้าหมายคืออะไร มีผลผลิตอย่างไร กลุ่มเป้าหมายพื้นที่ดำเนินงานและระยะเวลาดำเนินงานลงรายละเอียดให้ชัดเจน นำไปสู่การประมาณการราคาในช่อง งบประมาณ ๒๐๑	(๕)	
ประเด็นการพิจารณา	รายละเอียดหลักเกณฑ์	คะแนนเต็ม	คะแนนที่ได้
๕.๔ มีการประมาณการถูกต้องตามหลักวิธีการงบประมาณ	๑) มีการประมาณราคาในโครงการพัฒนาท้องถิ่นเพื่อจัดทำบริการสาธารณะหรือกิจกรรมสาธารณะเพื่อประโยชน์ของประชาชนในท้องถิ่นตามหลักการพัฒนาอย่างยั่งยืนมีการประมาณการราคาถูกต้องตามหลักวิธีการงบประมาณ การประมาณราคาสอดคล้องกับโครงการ การจัดทำบริการสาธารณะหรือกิจกรรมสาธารณะ ถูกต้องตามหลักวิชาการทางช่าง หลักของราคากลางตามพระราชบัญญัติการจัดซื้อจัดจ้างและการบริหารพัสดุภาครัฐ พ.ศ.๒๕๖๐ มีความโปร่งใสในการกำหนดราคากลางและตรวจสอบได้ในเชิงประจักษ์๒) งบประมาณโครงการพัฒนาจะต้องคำนึงถึงหลักสำคัญ ๕ ประการ ในการจัดทำโครงการ ได้แก่ (๑) ความประหยัด (๒) ความมีประสิทธิภาพ (๓) ความมีประสิทธิภาพ (๔) ลดความเหลื่อมล้ำในการพัฒนาท้องถิ่นนำไปสู่ความยุติธรรม (๕) ความโปร่งใส	(๕)	
๕.๕ มีการกำหนดตัวชี้วัด (KPI) และสอดคล้องกับวัตถุประสงค์และผลที่คาดว่าจะได้รับ	มีการกำหนดตัวชี้วัดผลงาน (KPI) ที่สามารถวัดได้ใช้บอกประสิทธิภาพได้ เช่น การกำหนดความพึงพอใจ การกำหนดร้อยละ ฯลฯ	(๕)	
๕.๖ ผลที่คาดว่าจะได้รับสอดคล้องกับโครงการและวัตถุประสงค์ที่กำหนดไว้	ผลที่ได้รับเป็นสิ่งที่เกิดขึ้นได้จริงจากการดำเนินงานตามโครงการพัฒนา ซึ่งสอดคล้องกับวัตถุประสงค์ที่ตั้งไว้ การได้ผลหรือผลที่เกิดขึ้นจะต้องเท่ากับวัตถุประสงค์หรือมากกว่าวัตถุประสงค์ซึ่งการเขียนวัตถุประสงค์ควรคำนึงถึง (๑) มีความเป็นไปได้และมีความเฉพาะ	(๕)	

	เจาะจง (๒) วัดและประเมินผลระดับของความสำเร็จได้ (๓) ระบุสิ่งที่ต้องดำเนินงานอย่างชัดเจนและเฉพาะเจาะจงมากที่สุด (๔) เป็นเหตุเป็นผล (๕) ส่งผลต่อการบ่งบอกเวลาได้		
๖. โครงการพัฒนาที่นำไปจัดทำงบประมาณรายจ่ายประจำปี ๖.๑ โครงการพัฒนาท้องถิ่นที่นำไปจัดทำงบประมาณรายจ่าย	โครงการพัฒนาท้องถิ่นนำไปจัดทำงบประมาณรายจ่ายประจำปีในภาพรวม ประกอบด้วยโครงการ กิจกรรม ภารกิจ วัตถุประสงค์ วัสดุ งานต่าง ๆ ที่นำไปดำเนินการในการจัดทำบริการสาธารณะหรือกิจกรรมสาธารณะ จำนวนไม่น้อยกว่าร้อยละ ๒๐ ของงบประมาณรายจ่ายประจำปีตามข้อบัญญัติงบประมาณรายจ่ายประจำปีที่ตั้งไว้	๓๕ (๕)	

ประเด็นการพิจารณา	รายละเอียดหลักเกณฑ์	คะแนนเต็ม	คะแนนที่ได้
๖.๒ โครงการพัฒนาท้องถิ่นที่นำไปจัดทำงบประมาณรายจ่าย	โครงการพัฒนาท้องถิ่นนำไปจัดทำงบประมาณรายจ่ายประจำปี ประกอบด้วยโครงการ กิจกรรม ภารกิจ วัตถุประสงค์ วัสดุ งานต่าง ๆ เพื่อแก้ไขปัญหาความยากจนหรือการส่งเสริมอาชีพประชาชนในท้องถิ่น จำนวนไม่น้อยกว่าร้อยละ ๒ ของงบประมาณรายจ่ายประจำปีตามข้อบัญญัติงบประมาณรายจ่ายประจำปีที่ตั้งไว้	(๕)	
๖.๓ โครงการเพื่อการพัฒนาท้องถิ่นที่นำไปจัดทำงบประมาณรายจ่ายด้านการบริหารจัดการอนุรักษ์ทรัพยากรธรรมชาติสิ่งแวดล้อม	โครงการพัฒนาท้องถิ่นนำไปจัดทำงบประมาณรายจ่ายประจำปี ประกอบด้วยโครงการ กิจกรรม ภารกิจ วัตถุประสงค์ งานต่าง ๆ เพื่อการบริหารจัดการอนุรักษ์ทรัพยากรธรรมชาติ สิ่งแวดล้อมหรือบำรุงรักษาทรัพยากรธรรมชาติและสิ่งแวดล้อม จำนวนไม่น้อยกว่าร้อยละ ๒ ของงบประมาณรายจ่ายประจำปีตามข้อบัญญัติงบประมาณรายจ่ายประจำปีที่ตั้งไว้	(๕)	
๖.๔ โครงการเพื่อการพัฒนาท้องถิ่นที่นำไปจัดทำงบประมาณรายจ่ายเกี่ยวกับสุขภาพ	โครงการพัฒนาท้องถิ่นนำไปจัดทำงบประมาณรายจ่ายประจำปี ประกอบด้วยโครงการ กิจกรรม ภารกิจ วัตถุประสงค์ งานต่าง ๆ ที่ดำเนินการเกี่ยวกับสุขภาพหรือการดำเนินการด้านการสาธารณสุข จำนวนไม่น้อยกว่าร้อยละ ๒ ของงบประมาณรายจ่ายประจำปีตามข้อบัญญัติงบประมาณรายจ่ายประจำปีที่ตั้งไว้	(๕)	
๖.๕ โครงการเพื่อการพัฒนาท้องถิ่นที่นำไปจัดทำงบประมาณรายจ่ายเกี่ยวกับด้านการศึกษา	โครงการพัฒนาท้องถิ่นนำไปจัดทำงบประมาณรายจ่ายประจำปี ประกอบด้วยโครงการ กิจกรรม ภารกิจ วัตถุประสงค์ งานต่าง ๆ ที่ดำเนินการเกี่ยวกับด้านการศึกษา ศิลปะ	(๕)	

ศิลปะ ศาสนา วัฒนธรรม จารีตประเพณีและภูมิปัญญาท้องถิ่น	ศาสนา วัฒนธรรม จารีตประเพณีและภูมิปัญญาท้องถิ่น จำนวนไม่น้อยกว่าร้อยละ ๒ ของงบประมาณรายจ่ายประจำปี ตามข้อบัญญัติงบประมาณรายจ่ายประจำปีที่ตั้งไว้		
๖.๖ โครงการเพื่อการพัฒนาท้องถิ่นที่นำไปจัดทำงบประมาณรายจ่ายเกี่ยวกับด้านโครงสร้างพื้นฐาน	โครงการพัฒนาท้องถิ่นนำไปจัดทำงบประมาณรายจ่ายประจำปี ประกอบด้วยโครงการ กิจกรรมครุภัณฑ์ วัสดุงานต่าง ๆ ที่ดำเนินการเกี่ยวกับด้านโครงสร้างพื้นฐาน เช่น ก่อสร้าง ปรับปรุง ซ่อมแซมถนน ฯลฯ จำนวนไม่น้อยกว่าร้อยละ ๒ ของงบประมาณรายจ่ายประจำปี ตามข้อบัญญัติงบประมาณรายจ่ายประจำปีที่ตั้งไว้	(๕)	
ประเด็นการพิจารณา	รายละเอียดหลักเกณฑ์	คะแนนเต็ม	คะแนนที่ได้
๖.๗ โครงการเพื่อการพัฒนาท้องถิ่นที่นำไปจัดทำงบประมาณรายจ่ายเกี่ยวกับด้านบริหารจัดการน้ำ	โครงการพัฒนาท้องถิ่นนำไปจัดทำงบประมาณรายจ่ายประจำปี ประกอบด้วยโครงการ กิจกรรมครุภัณฑ์ วัสดุงานต่าง ๆ ที่ดำเนินการเกี่ยวกับด้านบริหารจัดการน้ำ เช่น ก่อสร้าง ปรับปรุงแหล่งน้ำ หรือบริหารจัดการน้ำ ประปา ฯลฯ จำนวนไม่น้อยกว่าร้อยละ ๒ ของงบประมาณรายจ่ายประจำปี ตามข้อบัญญัติงบประมาณรายจ่ายประจำปีที่ตั้งไว้	(๕)	
รวมคะแนน		๑๐๐	

๔.๓ สรุปผลการพัฒนาท้องถิ่นจากแผนพัฒนาท้องถิ่น (พ.ศ.๒๕๖๑ - ๒๕๖๕)

คณะกรรมการติดตามและประเมินแผนพัฒนาท้องถิ่น รายงานผลและเสนอความเห็นซึ่งได้จากการติดตามและประเมินผลแผนพัฒนาท้องถิ่นต่อผู้บริหารท้องถิ่น เพื่อให้ผู้บริหารท้องถิ่นเสนอต่อสภาท้องถิ่น และคณะกรรมการพัฒนาท้องถิ่น พร้อมทั้งประกาศผลการติดตามและประเมินผลแผนพัฒนาท้องถิ่นให้ประชาชนในท้องถิ่นทราบในที่เปิดเผย ภายในสิบห้าวันนับแต่วัน รายงานผลและเสนอความเห็นดังกล่าว และต้องปิดประกาศไว้เป็นระยะเวลาไม่น้อยกว่าสามสิบวันโดยอย่างน้อยปีละหนึ่งครั้งภายในเดือนธันวาคมของทุกปี

การวัดผลในเชิงปริมาณและเชิงคุณภาพ

๑. ใช้แบบสำหรับการติดตามและประเมินผลเชิงปริมาณและคุณภาพ

(๑) แบบตัวบ่งชี้การปฏิบัติงาน (Performance indicators)

(๒) แบบบัตรคะแนน (Scorecard Model) แบบบัตรคะแนน หรือ Scorecard Model ของ

Kaplan & Norton

(๓) แบบมุ่งวัดผลสัมฤทธิ์ (Result Framework Model (RF))

(๔) แบบเชิงเหตุผล (Logical Model) ตัวแบบเชิงเหตุผล หรือ Logical Model

(๕) แบบวัดกระบวนการปฏิบัติงาน (Process Performance Measurement System (PPMS))

ระบบการวัดกระบวนการปฏิบัติงานหรือ PPMS

(๖) แบบการประเมินโดยใช้วิธีการแก้ปัญหาหรือเรียนรู้จากปัญหาที่เกิดขึ้นหรือ Problem Solving Method

(๗) แบบการประเมินแบบมีส่วนร่วม (Participatory Methods)

(๘) แบบการประเมินผลกระทบ (Impact Evaluation)

(๙) แบบการประเมินความเสี่ยง (Risk Assessment Model)

(๑๐) แบบการประเมินตนเอง (Self-assessment Model) และ

(๑๑) แบบอื่นๆ ที่องค์กรปกครองส่วนท้องถิ่นกำหนดขึ้น ทั้งนี้ต้องอยู่ภายใต้กรอบ ตามข้อ (๑) –

(๑๐) หรือเป็นแบบผสมก็ได้

๒. เชิงปริมาณ (Quantity) คุณภาพ (Quality) ผลที่ได้จริงๆ คืออะไรค่าใช้จ่าย (Cost) เวลา (Time) เป็นไปตามที่กำหนดไว้หรือไม่

๓. ประชาชนได้ประโยชน์อย่างไรหรือราชการได้ประโยชน์อย่างไร

๔. วัดผลนั้นได้จริงหรือไม่ หรือวัดได้เท่าไร (Key Performance Indicators : KPIs)

๕. ผลกระทบ (Impact)

สรุปผลการดำเนินงานตามงบประมาณที่ได้รับและการเบิกจ่ายงบประมาณในปีงบประมาณ พ.ศ.๒๕๖๕

การประเมินผลการนำแผนพัฒนาท้องถิ่นไปปฏิบัติในเชิงปริมาณและเชิงคุณภาพ

ยุทธศาสตร์	ปีงบประมาณ พ.ศ.๒๕๖๕	
	โครงการตามแผนฯ	งบประมาณ/บาท
๑. การพัฒนาด้านโครงสร้างพื้นฐานและระบบสาธารณสุขปโภค สาธารณสุขการ	๑๒๗	๑๓๑,๙๕๙,๒๒๐
๒. การพัฒนาด้านสังคม การศึกษา ศาสนา วัฒนธรรมและ การส่งเสริมคุณภาพชีวิต	๗๒	๒๗,๐๒๙,๒๙๓
๓. การพัฒนาด้านเศรษฐกิจการท่องเที่ยวและการส่งเสริม การเกษตร	๗	๑,๑๒๘,๐๐๐
๔. การพัฒนาเศรษฐกิจด้านทรัพยากรธรรมชาติและ สิ่งแวดล้อม	๖	๕๐,๐๐๐
๕. การพัฒนาด้านการเมือง การบริหารและการมีส่วนร่วม ของประชาชนในระบอบประชาธิปไตย	๑๒	๗๐๐,๐๐๐
รวม	๒๒๔	๑๖๐,๘๖๖,๕๑๓

การวัดผลในเชิงปริมาณและเชิงคุณภาพ

จำนวนโครงการ กิจกรรม งานต่าง ๆ ขององค์การบริหารส่วนตำบลเขาสมอคอน ที่ปรากฏในแผนพัฒนาท้องถิ่น (พ.ศ.๒๕๖๑ – ๒๕๖๕) ประจำปีงบประมาณ พ.ศ.๒๕๖๕ จำนวน ๒๒๔ โครงการ จำนวนงบประมาณ ๑๖๐,๘๖๖,๕๑๓ บาท และดำเนินการจริงเกิดผลในเชิงปริมาณและเชิงคุณภาพ สรุปรายละเอียดได้ตามตารางนี้

ยุทธศาสตร์	จำนวนโครงการที่ปรากฏอยู่ใน แผนพัฒนาท้องถิ่น พ.ศ.๒๕๖๕	จำนวนโครงการที่ได้รับการ อนุมัติในข้อบัญญัติ งบประมาณรายจ่ายประจำปี งบประมาณ พ.ศ.๒๕๖๕	จำนวนโครงการที่สามารถ ดำเนินการได้ตามข้อบัญญัติ งบประมาณรายจ่ายประจำปี งบประมาณ พ.ศ.๒๕๖๕
๑. การพัฒนาด้านโครงสร้างพื้นฐาน และระบบสาธารณสุขปโภค สาธารณสุขการ	๑๒๗	๓	๒

๒. การพัฒนาด้านสังคม การศึกษา ศาสนา วัฒนธรรมและการส่งเสริม คุณภาพชีวิต	๗๒	๒๖	๒๒
๓. การพัฒนาด้านเศรษฐกิจการ ท่องเที่ยวและการส่งเสริมการเกษตร	๗	๑	-
๔. การพัฒนาเศรษฐกิจด้าน ทรัพยากรธรรมชาติและสิ่งแวดล้อม	๖	๒	๒
๕. การพัฒนาด้านการเมือง การ บริหารและการมีส่วนร่วมของ ประชาชนในระบอบประชาธิปไตย	๑๒	๓	๒
	๒๐๕		
รวม	๒๒๔	๓๕	๒๘

การประเมินผลการนำแผนพัฒนาท้องถิ่นไปปฏิบัติในเชิงคุณภาพ

การจัดทำแผนพัฒนาขององค์การบริหารส่วนตำบลเขาสมอคอนที่ผ่านมานั้นได้กำหนดไว้หลายด้าน และแต่ละด้านจะคำนึงถึงปัญหาและความต้องการของประชาชนในเขตองค์การบริหารส่วนตำบลเขาสมอคอน โดยการจัดทำแผนงานโครงการซึ่งเกิดจากกระบวนการมีส่วนร่วมของประชาชน ร่วมคิด ร่วมทำ ร่วมแสดงความคิดเห็นในระดับหมู่บ้าน โดยเรียงลำดับความสำคัญ จากที่องค์การบริหารส่วนตำบลเขาสมอคอนได้ดำเนินการไปแล้ว ในปีที่ผ่านมาปรากฏว่าการดำเนินการยังไม่สามารถแก้ไขปัญหาความต้องการของประชาชนในพื้นที่ได้ทั้งหมดทุกพื้นที่ เนื่องจากงบประมาณที่มีอยู่อย่างจำกัดและปัญหา อื่น ๆ ทำให้องค์การบริหารส่วนตำบลเขาสมอคอนไม่สามารถดำเนินการได้ตามเป้าหมายที่กำหนดไว้

ความสำเร็จการพัฒนาตามโครงการพัฒนาท้องถิ่น ห้วงระยะเวลาตั้งแต่วันที่ ๑ ตุลาคม ๒๕๖๔ ถึงวันที่ ๓๐ กันยายน ๒๕๖๕ องค์การบริหารส่วนตำบลเขาสมอคอน ซึ่งโครงการที่ยังไม่ได้ดำเนินการได้ตั้งเป้าหมายจะดำเนินการให้แล้วเสร็จภายในงบประมาณถัดไป

๔.๔ ข้อเสนอแนะในการจัดทำแผนพัฒนาท้องถิ่นในอนาคต

๔.๔.๑ ผลกระทบนำไปสู่นาคต

(๑) ปัญหาสาธารณสุขภัยต่าง ๆ ที่เกิดขึ้นในองค์กรปกครองส่วนท้องถิ่น อันได้แก่ ภัยแล้ง วัตภัย อัคคีภัยที่เกิดขึ้นและส่งผลกระทบต่อประชาชนในพื้นที่ เกิดความเสียหายทั้งชีวิตและทรัพย์สิน แนวทางการแก้ไข คือ วางแผนการดำเนินการป้องกัน ก่อนเกิดเหตุ ระหว่างเกิดเหตุ หลังเกิดเหตุ เพื่อบรรจุแผนงาน โครงการ กิจกรรม เพื่อให้สามารถดำเนินการได้ทันท่วงที

(๒) ปัญหาโรคระบาดที่เกิดจากคน สัตว์ ที่ส่งผลกระทบต่อชีวิตในตำบล ได้แก่ โรคติดเชื้อไวรัสโคโรนา ๒๐๑๙ (COVID-๑๙) โรคไข้หวัดใหญ่ ไข้หวัดนก โรคมือ เท้า ปาก ที่เกิดขึ้นกับเด็ก โรคพิษสุนัขบ้า แนวทางการแก้ไข คือ ประชาสัมพันธ์ ฝึกอบรม ณรงค์การป้องกัน ลงพื้นที่ระงับการเกิดโรคระบาด การทำลายและการรักษา

(๓) ปัญหาประชาชนมีรายได้น้อย ประชาชนในตำบลยังมีรายได้น้อย หนี้สินเยอะไม่เพียงพอในการดำรงชีวิต ค่าครองชีพสูง แนวทางการแก้ไข คือ ให้ความรู้เกี่ยวกับการประกอบอาชีพ ช่วยเหลือประชาชนซ่อมแซมบ้าน ส่งเสริมด้านการศึกษา สนับสนุนกิจกรรมต่าง ๆ

(๔) ปัญหายาเสพติดในตำบล ยังพบว่ามีการค้า แสพ แต่เพื่อเป็นการป้องกัน แนวทางการแก้ไข คือ ลงพื้นที่ค้นหา การรณรงค์ป้องกัน การให้ความรู้กับประชาชนได้ทราบถึงโทษของยาเสพติด

(๕) ปัญหาการสัญจรไปมาของประชาชนตำบล เนื่องจากด้านโครงสร้างพื้นฐาน เส้นทางคมนาคมบางหมู่บ้านยังเป็น ถนนดิน ถนนลูกรัง ช่วงฤดูฝนถนนลื่น เป็นหลุมเป็นบ่อ เกิดปัญหาในการสัญจรไป - มา เสี่ยงต่อการเกิดอุบัติเหตุ แนวทางการแก้ไข คือ จัดทำแผนงาน โครงการก่อสร้างถนนในเส้นทางสำคัญ ขอรับการสนับสนุนจากหน่วยงานอื่น ๆ

๔.๔.๒ ข้อสังเกต ข้อเสนอแนะ ผลการพัฒนา

(๑) ข้อสังเกต

จากการสำรวจข้อมูล การลงพื้นที่ในตำบล จะเห็นว่าประชาชนยังมีปัญหาที่จะต้องดำเนินการแก้ไขอยู่มาก ได้แก่ ด้านเส้นทางคมนาคม/ไฟฟ้า/น้ำประปา/แหล่งน้ำเพื่ออุปโภค - บริโภค ด้านทรัพยากรธรรมชาติและสิ่งแวดล้อม ขยะมูลฝอย ด้านการศึกษา ด้านสาธารณสุข ความมั่นคงปลอดภัยในชีวิตและทรัพย์สิน ด้านเศรษฐกิจ ด้านการพัฒนาอาชีพ ด้านปัญหาสิ่งแวดล้อม จากปัญหาด้านต่าง ๆ ประชาชนไม่สามารถแก้ไขปัญหาเองได้จึงต้องเสนอให้องค์กรปกครองส่วนท้องถิ่นแก้ไข ทำให้มีการเสนอโครงการเข้ามาเป็นจำนวนมาก ซึ่งงบประมาณขององค์กรปกครองส่วนท้องถิ่นนั้นมีจำนวนจำกัดไม่เพียงพอต่อการจัดการปัญหาต่าง ๆ ได้

๒๐๖

(๒) ข้อเสนอแนะ

จากข้อสังเกต มีข้อเสนอแนะในการแก้ไขปัญหาต่าง ๆ ดังนี้

ปัญหาต่าง ๆ ที่ได้เสนอมายังองค์กรปกครองส่วนท้องถิ่นนั้น ควรนำมาพิจารณาจัดลำดับความสำคัญโดยประชาคมท้องถิ่น ซึ่งมีหลายภาคส่วน ประกอบไปด้วย คณะกรรมการพัฒนาขององค์กรปกครองส่วนท้องถิ่น สมาชิกสภาท้องถิ่น ผู้นำหมู่บ้าน ตัวแทนส่วนราชการ หน่วยงานที่เกี่ยวข้อง ประชาชนร่วมกันพิจารณาจัดลำดับความสำคัญของโครงการ และพิจารณาบรรจุเข้าแผนพัฒนาท้องถิ่นต่อไป สำหรับโครงการที่เกินศักยภาพขององค์กรปกครองส่วนท้องถิ่นจะดำเนินการเสนอขอรับการสนับสนุนจากหน่วยงานอื่น ๆ

(๓) ผลจากการพัฒนา

จากการพัฒนาที่ผ่านมาพบว่าองค์กรปกครองส่วนท้องถิ่นได้แก้ไขปัญหให้กับประชาชนได้ในหลายเรื่องและครอบคลุมทุกด้าน มีผลการประเมินอยู่ในเกณฑ์ที่ดี ประชาชนมีความพึงพอใจ แต่ก็มีปัญหาที่ต้องแก้ไขต่อไป

ปัญหาและอุปสรรคในการดำเนินงานขององค์การบริหารส่วนตำบลเขาสมอคอน ดังนี้

(๑) เจ้าหน้าที่ยังขาดความรู้ ความเข้าใจเรื่องของระเบียบ กฎหมายที่เกี่ยวข้องกับการปฏิบัติงาน เนื่องจากภารกิจขององค์การบริหารส่วนตำบลเขาสมอคอนมีค่อนข้างมาก ทั้งภารกิจตามกฎหมายจัดตั้งและภารกิจที่ถ่ายโอนมาจากหน่วยงานต่าง ๆ

(๒) ระเบียบกฎหมายยังไม่เอื้อต่อการดำเนินงาน เนื่องจากบางเรื่องยังไม่มีความชัดเจนในทางปฏิบัติรวมทั้งหน่วยตรวจสอบได้ทั่วทั้งในเรื่องของอำนาจหน้าที่

(๓) เครื่องมือ อุปกรณ์ เทคโนโลยีในการทำงานที่มีไม่เพียงพอและยังไม่ทันสมัย

(๔) หมู่บ้าน ในเขตพื้นที่องค์การบริหารส่วนตำบลเขาสมอคอน ยังมีปัญหาที่จะต้องแก้ไขปัญหเป็นจำนวนมาก ทั้งโครงสร้างพื้นฐาน การประกอบอาชีพ สิ่งแวดล้อม ปัญหาสิ่งแวดล้อม เป็นต้น

(๕) ประชาชนยังไม่เข้าใจขอบเขตและอำนาจหน้าที่ขององค์การบริหารส่วนตำบล

(๖) งบประมาณยังมีไม่เพียงพอต่อการดำเนินงานแก้ไขปัญหาของประชาชน

ปัญหาและอุปสรรคเกี่ยวกับการจัดทำแผนพัฒนาท้องถิ่น มีดังนี้

(๑) ประชาชนที่เข้ามามีส่วนร่วมในกระบวนการจัดทำแผนพัฒนาท้องถิ่นมีเพียงบางกลุ่ม และบางกลุ่มไม่ให้ความสำคัญกับกิจกรรมของหมู่บ้าน

(๒) องค์การบริหารส่วนตำบลเขาสมอคอน ไม่สามารถบรรจุและดำเนินการได้ครบทุกโครงการเนื่องจากมีข้อจำกัดในเรื่องของงบประมาณ

(๓) ระหว่างปีงบประมาณมักมีโครงการ/กิจกรรมเร่งด่วน ทั้งที่เป็นความเดือดร้อนของประชาชนในพื้นที่และที่

เกิดขึ้นตามนโยบายของรัฐบาล ราชการส่วนกลาง ส่วนภูมิภาค ทำให้ต้องมีการเพิ่มเติมโครงการ/กิจกรรมในแผนพัฒนาใน
ภายหลังเสมอ

ข้อเสนอแนะในการจัดทำแผนพัฒนาท้องถิ่นในอนาคต

(๑) การจัดทำแผนพัฒนาท้องถิ่นควรพิจารณาดำเนินโครงการ/กิจกรรมที่เป็นความเดือดร้อน เร่งด่วนและมี
ผลกระทบต่อประชาชนส่วนมากเป็นลำดับแรก

(๒) ควรมีการประชาสัมพันธ์ให้ประชาชนในพื้นที่ได้รับทราบถึงอำนาจหน้าที่ขององค์กรปกครองส่วนท้องถิ่น ซึ่ง
ประชาชนส่วนใหญ่ยังขาดความเข้าใจที่ถูกต้อง และยังเข้าใจว่าสามารถดำเนินการได้ทุกเรื่อง

(๓) ควรจัดบริการประชาชนในเชิงรุกมากขึ้น เพื่อให้ประชาชนได้รับความสะดวก

(๔) แผนพัฒนาท้องถิ่นเป็นปัจจัยสำคัญในการนำองค์กรไปสู่เป้าหมายที่ต้องการ ผู้บริหารควรให้ความสำคัญ
และทำความเข้าใจเกี่ยวกับกลยุทธ์ ตัวชี้วัด โครงการ/กิจกรรม ผลผลิต ผลสัมฤทธิ์/ปัญหา/อุปสรรคที่สะท้อนไปสู่การ
บรรลุเป้าหมายอย่างจริงจัง

ภาคผนวก



ประกาศองค์การบริหารส่วนตำบลเขาสมอคอน
เรื่อง ประกาศใช้แผนพัฒนาท้องถิ่น (พ.ศ.๒๕๖๖ - ๒๕๗๐) ฉบับทบทวน ครั้งที่ ๑/๒๕๖๖

.....

ตามที่องค์การบริหารส่วนตำบลเขาสมอคอน ได้จัดทำแผนพัฒนาท้องถิ่น (พ.ศ.๒๕๖๖ - ๒๕๗๐) ฉบับทบทวน ครั้งที่ ๑/๒๕๖๖ ตามระเบียบกระทรวงมหาดไทยว่าด้วยการจัดทำแผนพัฒนาขององค์กรปกครองส่วนท้องถิ่น พ.ศ.๒๕๔๘ และแก้ไขเพิ่มเติมถึง (ฉบับที่ ๓) พ.ศ.๒๕๖๑ เพื่อให้มีความสอดคล้องกับยุทธศาสตร์การพัฒนาขององค์กรปกครองส่วนท้องถิ่นในเขตจังหวัดชลบุรี ยุทธศาสตร์จังหวัด ยุทธศาสตร์กลุ่มจังหวัด แผนพัฒนาจังหวัด แผนพัฒนากลุ่มจังหวัด แผนพัฒนาภาค แผนพัฒนาเศรษฐกิจและสังคมแห่งชาติ ฉบับที่ ๑๓ ยุทธศาสตร์ชาติ ๒๐ ปี และเป้าหมายการพัฒนาที่ยั่งยืน โดยได้รับความเห็นชอบจากสภาองค์การบริหารส่วนตำบลเขาสมอคอน ในการประชุมสภา สมัยสามัญ สมัยที่ ๑ ครั้งที่ ๑ ประจำปี ๒๕๖๖ เมื่อวันที่ ๓ กุมภาพันธ์ ๒๕๖๖ แล้วนั้น

อาศัยอำนาจตามระเบียบกระทรวงมหาดไทย ว่าด้วยการจัดทำแผนพัฒนาขององค์กรปกครองส่วนท้องถิ่น พ.ศ.๒๕๔๘ แก้ไขเพิ่มเติมถึง (ฉบับที่ ๓) พ.ศ.๒๕๖๑ หมวด ๕ ข้อ ๒๔ องค์การบริหารส่วนตำบลเขาสมอคอน จึงขอประกาศใช้แผนพัฒนาท้องถิ่น (พ.ศ.๒๕๖๖ - ๒๕๗๐) ฉบับทบทวน ครั้งที่ ๑/๒๕๖๖ เพื่อใช้เป็นแนวทางในการพัฒนาและเป็นกรอบในการจัดทำงบประมาณรายจ่ายประจำปี งบประมาณรายจ่ายเพิ่มเติมและงบประมาณจากเงินสะสม ต่อไป

จึงประกาศมาเพื่อทราบโดยทั่วกัน

ประกาศ ณ วันที่ ๙ เดือน กุมภาพันธ์ พ.ศ.๒๕๖๖

(นายเกษม ประภากร)

นายกองค์การบริหารส่วนตำบลเขาสมอคอน